EDICION DE 20 PAGINAS
AGENCIAS EN EL EXTERIOR:
NUEVA YORK: 141, BROADWAY
LONDRES: 4 & 5 COATHALL COURT
AGENCIAS EN TODAS LAS PROVINCIAS

LA NACION

PRECIO: 20 CENTAVOS
NUMERO ATRASADO: 40 CENTAVOS
SUSCRICIONES:
Por un año: $ 50.00. — Por seis meses: $ 26.00
Por 3 meses: $ 14.—Por 1 año exterior: $ 110.00

AÑO V
Santiago de Chile, Domingo 6 de Febrero de 1921
Núm. 1,485

¿QUIEN DERRAMO LA GOTA DE VENENO?

Un extraño caso de muerte por envenenamiento.— ¿Quién envenenó a Mrs. Greenwood?— Antecedentes sospechosos que acusan a su esposo.— La doncella de la casa dice que la botella de vino de la última cena del matrimonio, desapareció la misma noche de la muerte de Mrs. Greenwood. —Un viudo inconsolable que se casa a los tres meses de viudez.—Después de todo, parece que se trata de una equivocación y de un hombre muy enamorado

Un crimen misterioso ha conmovido hace poco y por largo tiempo el condado de Gales. Harold Greenwood, procurador y uno de los vecinos más caracterizados de la pequeña y bulliciosa ciudad gálica de Kidwelly, acaba de ser absuelto por un jurado, de la acusación afrentosa que pesaba sobre él, de haber dado muerte a su esposa vertiendo una droga venenosa, arsénico, en el vino de la comida.

El asunto ha sido verdaderamente sensacional, ha preocupado a toda la prensa inglesa y un diario, "The London Ilustrated News", que tiene fama de especialidad en la relación de esta clase de acontecimientos, ha afirmado que el caso Greenwood es uno de los más misteriosos e "interesantes" que se ha presentado a las cortes inglesas.

La justicia ha agotado la investigación, acumuló pruebas y antecedentes, pero con todo la prueba total y decisiva del crimen, que permita señalar las responsabilidades y determinar al asesino, no se ha podido establecer.

¿Quién vertió la poción venenosa, la droga fatal en la bebida de Mrs. Greenwood? El jurado no podría siquiera aproximadamente señalar al posible envenenador y el proceso se ha cerrado sobre la duda de si se trata de un crimen o solamente de una lamentable equivocación. Lo curioso es que la investigación se ha venido a hacer un año después de la muerte de Mrs. Greenwood y para lo cual ha sido necesario desenterrar a la occisa, autopsiarla y revolver asuntos íntimos y delicados.

La autopsia del cadáver proporcionó un elemento importante para el encabezamiento del sumario, pues, se descubrió la existencia de arsénico en considerable cantidad en el instestino de la muerta; pero la justicia no ha podido establecer quién ha vaciado la droga nefasta en el vino.

Mr. Greenwood, que fué acusado como el posible envenenador de su esposa, ha salido en libertad, después de seis semanas de detención, tiempo que duró la prueba, regresando a su hogar, donde le esperaba su nueva esposa, con la cual contrajo matrimonio tres meses después del fallecimiento misterioso de su primera mujer. Mr. Greenwood fué defendido por un abogado célebre, Sir Edwards Marshall Hall y éste tomó con tanto empeño la causa de su cliente, que logró convencer al jurado compuesto de hombres severos y amantes de la justicia que la muerte de Mrs. Greenwood ha podido ser causada por un error del médico de la familia, error que pudo ser debido a ingnorancia o descuido pero en ningún caso a intención criminal.

Pero el caso es muy complicado. La acumulación de pruebas dió por resultado el descubrimiento de que Mr. Greenwood, el acusado, escribió cartas de amor a Miss Mary Griffiths, hermana del doctor de la familia Greenwood. ¿Quién puede desentrañar todo lo que hay de misterio y de intriga en este asunto?

Mr. Greenwood desempeñaba el cargo de procurador en Kidwelly y gozaba de un gran prestigio en esa ciudad y en los pueblos vecinos. Su mujer era hermana de Sir Vansittar Bewayer, alcalde de Londres, pero parece que no había relaciones muy estrechas entre ambas familias. La salud de Mrs. Greenwood comenzó a resentirse unos dos años después de su matrimonio y se agravó hasta el punto de ser considerada por su marido como una inválida. Esto fué sin duda la causa de que Harold Greenwood comenzara a faltar a su hogar haciendo frecuentes escapadas sin dar explicaciones a su esposa. Mientras tanto Greenwood visitaba con extraordinaria asiduidad la casa del doctor Griffiths, con cuya hermana se había ligado en una amistad muy estrecha. Greenwood ha declarado al jurado que su esposa estaba amargamente celosa de Miss Mary Griffiths.

Pero acerquémonos a los acontecimientos. Una tarde, el 19 de Abril, Mr. Greenwood llegó a su casa más temprano que de costumbre, pasó al jardín y luego al repostero, donde se entretuvo por más de un cuarto de hora. El acusado ha dicho que esto no tiene nada de extraordinario por cuanto él tenía la costumbre de entrar a esta pieza todos los días para lavarse las manos, después de haber trabajado en el jardín; pero la doncella de la casa ha declarado que Greenwood no entraba jamás a esa pieza y que por lo tanto el hecho de haber entrado aquel día se le ha quedado impreso como una cosa poco común. Aún más, la doncella declara que se dió cuenta indistintamente que su amo trasegaba algunas botellas con vino y whisky.

Momentos después se sentaban los esposos a la mesa para la cena, pero la doncella no puede declarar si sus amos bebieron del mismo licor o si sólo Mr. Greenwood consumió el vino que había traído del repostero. El hecho es que tres horas después de la cena, Mrs. Greenwood se sintió violentamente atacada de fuertes dolores internos, con palpitaciones no menos violentas al corazón. Llamado el doctor Griffiths, que era el doctor de la casa, recetó una droga, posiblemente bismuto, la que le fué suministrada inmediatamente a la enferma.

La doncella ha hecho notar, además, que en seguida el doctor y Greenwood se fueron al jardín y se entretuvieron largo rato en una partida de golf. Esta declaración ha sido presentada al acusado como una demostración de su indiferencia ante la enfermedad de su esposa; pero éste se ha excusado diciendo que deliberadamente sostuvo al doctor en casa, a fin de contar con él para el caso de que su esposa sufriera un nuevo ataque.

Y efectivamente el ataque se repitió aquella misma noche y el doctor Griffiths ha declarado que se vió obligado a recetar dos píldoras de morfina para calmar los dolores a la paciente y poder procurarle un poco de sueño.

Después de haber dado a la enferma esta nueva medicina, el doctor Griffiths se retiró a su casa. Mientras tanto la enferma se reagravó en forma alarmante y al amanecer dejaba de existir en medio de violentos dolores.

El doctor Griffiths certificó al día siguiente que Mrs. Greenwood había muerto a causa de la rotura de una válvula del corazón.

Así las cosas, en la ciudad no pareció darse importancia a la muerte de la esposa del procurador; pero la doncella ha resultado ser una peligrosa observadora. El hecho de que su patrón, olvidando las manifestaciones extremas que hiciera de dolor y de angustia con motivo de la muerte de su mujer, contrajera a los tres meses después matrimonio con Miss Gladys Jones, avivó sus sospechas. Poco después se murmuraba en toda la ciudad que la muerte de Mrs. Greenwood no había sido natural. La murmuración llegó al colmo cuando se supo que Greenwood había adquirido en 75 libras un anillo para su novia y Kidwelly y los pueblos vecinos ardieron en el escándalo cuando Gladys Jones se transformó por la ley en Mrs. Harold Greenwood.

Mientras tanto, Greenwood parece no haberse dado cuenta del volcán que amenazaba estallar a su alrededor; estaba profundamente absorto en su dicha y parecía extraño a lo que se murmuraba en su contra. Ha vivido una luna de miel espléndida.

Los rumores se hicieron tan concretos que la justicia creyó necesario intervenir. El asunto se presentó complicado desde el primer momento. La prueba ha sido insuficiente y la defensa ha sido viva y bien llevada. Practicada la autopsia del cadáver se descubrieron vestigios de arsénico en los tejidos intestinales a pesar de que desde hacía un año el cadáver estaba bajo tierra. Además, la doncella hizo notar que la botella de vino, servida en la última cena de los esposos Greenwood, había desaparecido la misma noche de la muerte de Mrs. Greenwood.

Harold Greenwood fué detenido, como así mismo el doctor Griffiths. Durante seis semanas el jurado ha sometido a los acusados a un interrogatorio mortal, evidentemente muy estratégico, pero la evidencia no ha podido establecerse. Por el contrario, la defensa de Greenwood ha podido llevar al jurado la convicción de que no hay crimen por parte de Greenwood, que puede haber sido posiblemente una equivocación de drogas y nada más. La defensa ha probado que el matrimonio tan prematuro de Greenwood no tiene nada de particular, pues a su actual esposa la conoció después de la muerte de su primera mujer y que si hubiera habido un fin premeditado habría desposado a la hermana del doctor Griffiths, a la cual llegó hasta escribirle dándole palabra de matrimonio.

La defensa ha concretado su prueba en el punto de que Mr. Greenwood no es sino un Don Juan Tenorio rural, empecinado, que va tras de todas las mujeres con que tropieza en su camino y la Corte parece que ha aceptado esta versión, en vista de las pruebas abundantes que se lo han suministrado.

Mientras tanto la muerte de Mrs. Greenwood permanece en el misterio. ¿Hubo una mano oculta que vertió en su bebida la droga fatal o se ha debido simplemente a una lamentable confusión de las medicinas?

La verdad ha quedado en el misterio.

UN HOMBRE ENERGICO

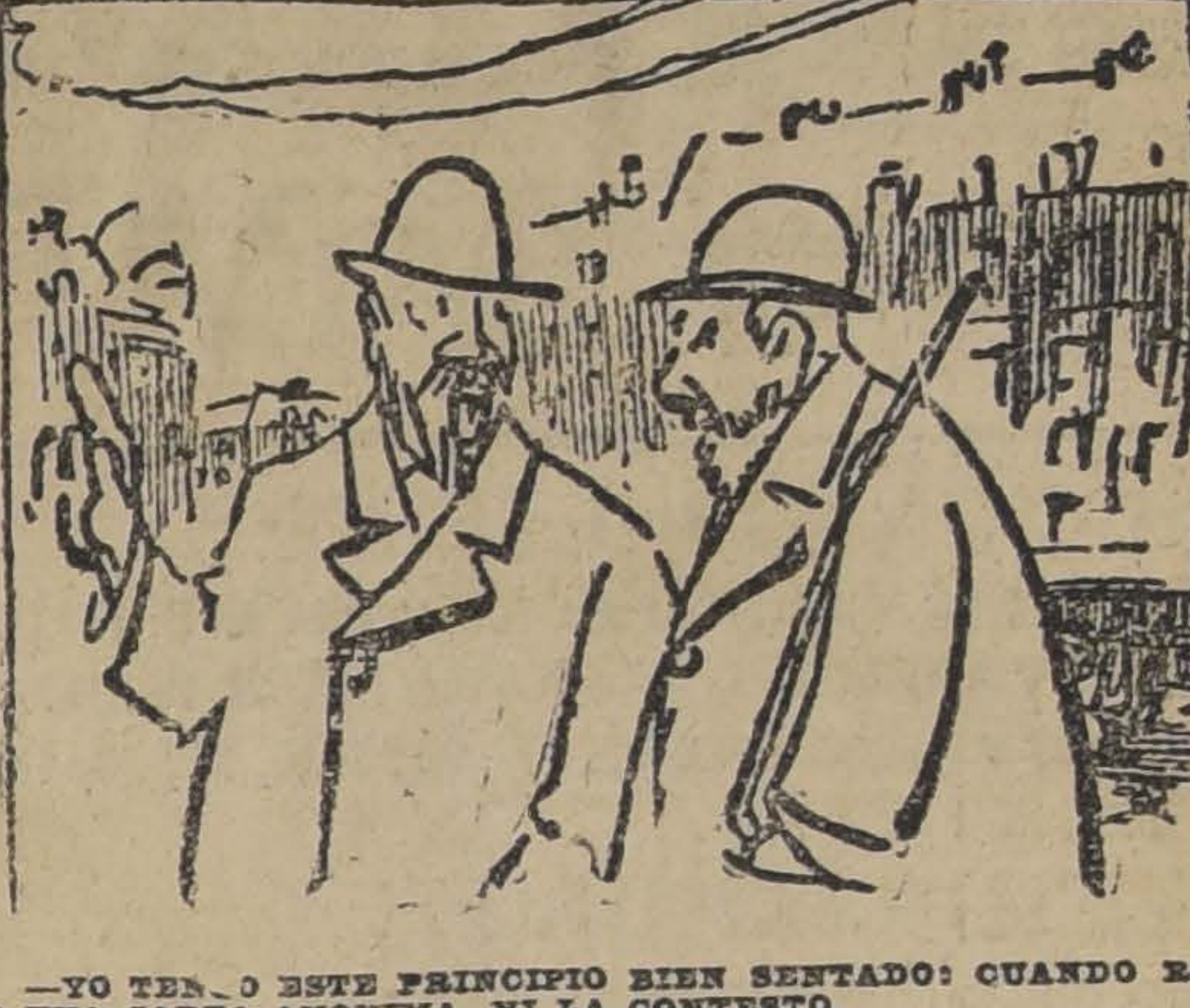

—YO TENGO ESTE PRINCIPIO BIEN SENTADO: CUANDO RECIBO UNA CARTA ANONIMA, NI LA CONTESTO.

(De "Le Matin").

Club de Neumáticos

"AJAX"

En los sorteos efectuados ayer Sábado 5 del presente, ante el Notario don Mariano Melo Egaña, salieron favorecidos los siguientes números:

Club N.o 1. (27.o sorteo). El número 55, perteneciente a don Alberto Pacheco, calle Castro 556.

Club N.o 2. (25.o sorteo). El número 63, perteneciente a don Roberto Cáceres, calle Arrate.

Club N.o 3. (21.o sorteo). El número 77, perteneciente a don Juan Zúñiga, calle Huérfanos 555.

Club N.o 4. (13.o sorteo). El número 118, perteneciente a don Miguel Tobal, calle

Barahona y Marín
Bandera esq. Sto. Domingo

GOMA-LACA

compro por grandes y pequeñas partidas.

OFERTAS: WEBER
Casilla 633,--- Santiago

3180-5 F

ALFREDO FERRAN
AGENTE GENERAL DE
"LA PODEROSA" (S. A. C.)
Galería Alessandri 14.—Teléfono 2960.
Casilla 1043

Bonos vendidos por esta Agencia General, amortizados en el Sorteo efectuado el 21 de Enero próximo pasado, con los premios que a continuación se detallan. (Se ruega a las personas que aún no han cobrado sus bonos amortizados, hacerlo lo más antes posible).

Bono N.o 81607, con $ 1,000, señorita Manuela Alvarez, Brasil 23-B.
Bono N.o 70160, con $ 100, señor H. Salas, Olivos 612.
Bono N.o 81431, con $ 20, señor Alfredo Aldunate E., Gal. Alessandri 17.
Bono N.o 81841, con $ 20, señorita Aída Herrera, Delicias 4124.
Bono N.o 2756 con $ 500, aún no cobrado.
Bono N.o 70241 con $ 100, aún no cobrado.
Bono N.o 71268 con $ 100, aún no cobrado.
Bono N.o 91871 con $ 100, aún no cobrado.
Bono N.o 92193 con $ 100, aún no cobrado.
Bono N.o 20321 con $ 50, aún no cobrado.
Bono N.o 16904 con $ 20, aún no cobrado.
Bono N.o 91085 con $ 20, aún no cobrado.
Bono N.o 91673 con $ 20, aún no cobrado.
Bono N.o 91179 con $ 20, aún no cobrado.
Bono N.o 70612 con $ 20, aún no cobrado.
Bono N.o 70631 con $ 20, aún no cobrado.
Bono N.o 71423 con $ 20, aún no cobrado.
Bono N.o 71492 con $ 20, aún no cobrado.
Bono N.o 71943 con $ 20, aún no cobrado.

El próximo sorteo se efectuará el 21 del presente mes, y sólo se venderán bonos hasta el día 20. El premio mayor en el sorteo de Enero correspondió al señor NICOLAS SCHEPPERICH, comerciante en abarrotes de Mejillones, quien con el número 62094, obtuvo $ 5,000.00. Usted, comprando un bono que vale sólo UN PESO, puede también obtener este premio o uno de mil, quinientos, etc.

OJO Debido a la terminación parcial del programa de construcción de la
Braden Copper Company y Chile Exploration Company
HAY EN VENTA UNA CANTIDAD DE:

Grúas de tambor, sencillo y doble
Locomotoras marcas Porter y Vulcán.
Chancadoras de varios tipos.
Tractores Holt.
Material ferroviario.
Rieles Decauville.
Palas a vapor.
Clasificadores Doerr.
Carros de volear.
Materiales eléctricos.
Materiales diversos, etc., etc.

Para más detalles, precios, etc., dirigirse a:

J. F. PEARCE, Agente Vendedor
SANTIAGO Casilla 40-D.
VALPARAISO Casilla 12
RANCAGUA c/o. Braden Copper Company

"ESPECIFICO BENGURIA"
El único reconstituyente del cabello. Detiene la caída del pelo. Cura radicalmente las canas, sin teñirlas. Cura la calvicie.
Premiado con Gran Premio y Medalla de Oro en la Exposición Internacional de Milán (año 1920).
Ventas: MONEDA 875 (Altos).— Casilla 3426. Teléfono Ing. 882.

LO MAS MODERNO
EXACTITUD ABSOLUTA
VULCAIN
Reloj Pulsera de Moda

E. TURRI
SANTIAGO, Pasaje Balmaceda 10
VALPARAISO, Prat 118
B. AIRES, Galería Güemes 336

PRÓXIMOS SORTEOS DE LA
LOTERIA NACIONAL ARGENTINA
(YA EN CIRCULACION)
DIAS 10 Y 17 DE FEBRERO DE 1921, CADA UNO DE
$ 80,000 ARG.

Juegan 37,000 números con $ 388,500 arg. en 7,300 premios.—Billete ENTERO, a $ 55.—Cada QUINTO, a $ 12 CHILENOS.

Las REMESAS en pago de los billetes de Lotería pedidos, pueden hacerse: por giro postal o telégráfico (TELEGRAFO COMERCIAL), letras bancarias o de la Caja de Ahorros, billetes premiados, y, en último caso, enviando el dinero efectivo en carta certificada, y, al ser posible, lacrada. Diríjanse valores y correspondencia solamente a

CASA E. TURRI = SANTIAGO = PASAJE BALMACEDA 10

Tanto a los señores aficionados de Santiago como a los de provincias, ruego EVITEN hacer sus pedidos o comprar billetes de lotería a personas sin responsabilidad, que podrían sorprender su buena fe, y enviar sus órdenes exclusivamente a E. TURRI (Casa Chilena).

VEASE EL AVISO DE LA CASA TURRI EN PAGINA DE CABLEGRAMAS

Mañana Lunes 7, Martes 8 y Miércoles 9

GRANDES LIQUIDACIONES

BARATURA EN CUATRO SECCIONES

SECCION BONETERIA

MEDIAS DE SEDA FINA, ARTICULO FRANCES, ITALIANO, ESPAÑOL Y AMERICANO, EN COLORES NEGRO, BLANCO, CAFE, PLOMO Y OTROS COLORES VENTA: $ 30, 25, 20, 18. REBAJADAS, EL PAR A $ 10.

SECCION TEJIDO

GRANDIOSO Y NUEVO SURTIDO EN VELO, MESALINA, FULARES, DE HILO Y ALGODON, VENTA: $ 6 y $ 5. TODO REBAJADO. $ 2.50 EL METRO.

SECCION MANTELERIA

FINISIMO MANTEL EN DAMASCO, PURO HILO ITALIANO CON GUARDA DESHILADA.

TAMAÑO . . . . . 180 x 250 c|u.	$	29.50
TAMAÑO . . . . . 180 x 300 c|u.	"	36.20
TAMAÑO . . . . . 180 x 350 c|u.	"	42.—
TAMAÑO . . . . . 180 x 400 c|u.	"	47.80
DAMASCO de puro hilo ancho 180, el metro, venta	"	14.50
Servilletas para mesa imitación hilo calidad muy durable, tamaño 56 x 56, la docena	"	15.—
Id. id. puro hilo italiano, tamaño 60 x 60	"	40.—
Id. id. de granité muy buena clase, guarda deshilada, tamaño 70 x 70, la docena	"	66.—
Id. id. de granité guarda deshilada para té, tamaño 40 x 40	"	32.—

UN SALDO DE COLCHAS FINAS EN BLANCO Y COLORES, A PRECIOS REDUCIDOS.

SECCION MODA

Otro saldo de sombreros de fino organdí en blanco y colores, a elegir, c|u. $ 15.

Otro importante saldo en trajes sastre, batas y abrigos de la presente estación, realizamos a precios irrisorios.

SECCION COMESTIBLES

UNA DE LAS GRANDES LIQUIDACIONES EN LAS SECCIONES COMESTIBLES, LICORES Y CONSERVAS FINAS DE LA CASA CASTAGNETO, DURANTE LA PRIMERA QUINCENA DE FEBRERO. LA BAJA CONSISTE EN TODOS LOS ARTICULOS FINOS, COMO EN TODOS AQUELLOS MAS NECESARIOS EN UNA DESPENSA DE CASA. A LOS COMERCIANTES, COMUNIDADES, MINAS Y CUALQUIER ESTABLECIMIENTO O COMUNIDADES SE LES HARA UN DESCUENTO ESPECIAL SEGUN LA COMPRA QUE SE HAGA.

PUBLICAMOS LA LISTA DE UNOS CUANTOS ARTICULOS CON SUS RESPECTIVOS PRECIOS PARA QUE EL PUBLICO EN GENERAL SE DE CUENTA DE LA GRANDE ECONOMIA QUE SE LE PRESENTA:

Azúcar granulada blanca, kilo	$	1.45
Azúcar Flor Fina, kilo		1.80
Arroz sublime, kilo		1.30
Arroz Chiclayo, kilo		1.50
Grasa Fray Bento, 10 libras		14.—
Grasa del Matadero, 10 libras		11.—
Café caracolillo y Costa Rica, tostado, 1|2 kilo en		2.25
Café Costa Rica tostado, 1|2 kilo en		2.—
Café Guayaquil de primera tostado, el 1|2 kilo en .		1.50
Café Brasil de primera tostado, el 1|2 kilo en . .		1.20
Café de Malta tostado, 1|2 kilo en		0.60
Café de Malta, el paquete en		0.30
Café de higos, el paquete en		0.20
Café achicoria, 1|2 kilo en		0.60
Té Flor Fina, el 1|2 kilo en		3.—
Té Superior India, 1|2 kilo en		2.50
Té a granel, 1|2 kilo en		1.50

Aceite para cocina, lata de 10 kilos	28.50
Aceite para la mesa, lata de 10 kilos	38.—
Aceite puro de oliva, 1 litro en	4.50
Aceite muy recomendado de oliva, litro	5.50
Aceite en botellas de un litro, en	5.50
Aceite en botellas de 1|2 litro, en	2.80
Aceite en botellas de 1 litro Estrellas	8.50
Ají de color, Campusano, cáscara 1|2 kilo . . .	3.50
Ají de color, Campusano, corriente 1|2 kilo . . .	3.—
Sal fina importada Morton, paquete	0.40
Harina Flor Fina, el kilo a	0.70
Harina Flor Fina corriente, el kilo a	0.60
Fideos tallarín, macarrones, delgados, fino, el kilo	1.10
Fideos de Quilpué, surtidos, el kilo	1.40
Queso Chanco, el 1|2 kilo en	1.40
Bacalao escocés, el 1|2 kilo en	1.40
Dulce de membrillo, el 1|2 kilo a	0.70
Huesillos de Elqui, el kilo en	0.70
Peras secas, el kilo en	0.50
Pimienta molida, el frasco en	0.70
Sémola de primera, el kilo	1.—
Vinagre, la botella en	0.70

LA BAJA EN LOS LICORES FINOS IMPORTADOS Y NACIONALES, CONSERVAS FINAS, CHOCOLATES Y CONFITES SURTIDOS, ES MAS PRONUNCIADA Y CON UNA REBAJA MAS GRANDE.

RECOMENDAMOS ESTAS IMPORTANTES REALIZACIONES (BARATURAS) QUE HEMOS MARCADO EN VENTA A PRECIOS TAN REBAJADOS, QUE JUSTAMENTE LLAMAMOS LA ATENCION A NUESTRA CLIENTELA DE PROVEERSE DE LOS ARTICULOS ARRIBA INDICADOS POR SER DE SUMA VENTAJA PARA EL COMPRADOR.

CASA CASTAGNETO

Alameda Esquina San Martín

Habiendo fallecido nuestra inolvidable esposa y madre

Delfina Noriega

ayer, a las 9 A. M., ruego a mis amigos acompañar sus restos al Cementerio General hoy a las 10 A. M. Servicio que agradeceré eternamente.

Silverio Gutiérrez y familia

El cortejo saldrá de Sotomayor N.o 5.

Damos las más expresivas gracias a los que se dignaron acompañar los restos de mi hija

Flora Silva Castillo

Delfín Silva y familia.

Ha fallecido mi compadre

Manuel Contreras M.

Sus restos serán conducidos desde el Hospital del Salvador al Cementerio General hoy, a las 10 A. M.

María Arredondo de R. y familia

POMPAS FUNEBRES

"La Nacional"

Arturo Prat 711,

frente a 10 de Julio

TELEFONO INGLES 2724

Servicios económicos.

Ataud americano, capilla, carroza de 1.a y un coche americano, por $ 100.

Servicio de ataud y carroza, desde $ 40.

SERVICIOS NOCTURNOS

POMPAS FUNEBRES

Empresa Zenteno

Delicias 2584

CASI ESQ. MOLINA

(4 cuadras Estación Central)

TELEFONO INGLES 524

CARLOS ZENTENO LOYOLA

EMPRESA

FORLIVESI

COMPAÑIA 1037-1041

(Edificio Palacio Arzobispal)

IMPORTACION DIRECTA URNAS CON DOBLE URNA DE PLOMO, DE

Duración eterna

Servicios completos esmerados a precios reducidos.

JUAN FORLIVESI

TELEFONO INGLES 377

PUERTAS

Ventanas, mamparas y galerías, ejecuta con prontitud y esmero la Fábrica

LA AMERICANA

Arturo Prat 1272. — Precios sin competencia

EYZAGUIRRE Y SINGER.

Fundos en Arriendo

NECESITO URGENTE

De canon de $ 10,000 a $ 150,000

Presento inmediatamente Arrendatarios de primera clase

ALEJANDRO GREENE CRUZAT

Abogado y Corredor de Comercio

Teatinos 86 — Casilla 3722

Hermoso Chalet

de esquina Avenida Irarrázaval, todo alumbrado con luz eléctrica, bonitos jardines y de todo confort, se vende; SANCHEZ Y DEL VILLAR, Bandera 682.—Casilla Correo 1290.

Cortadora

para Fábrica de Ropa Blanca con práctica y recomendaciones, necesitamos.

ESTADO 46, CUARTO PISO

Sastrería La Marina

Con esta fecha, 5 de Febrero de 1921, se llevaron a efecto los Sorteos con el resultado siguiente:

4.o Club, Sorteo N.o 39, el N.o 144.
5.o Club, Sorteo N.o 35, el N.o 75.
6.o Club, Sorteo N.o 33, el N.o 113.
7.o Club, Sorteo N.o 10, el N.o 71.

8.o Club de Ternos y Sobretodos finos en formación, sin recargo de precio en 40 semanas. Quedan muy pocos números. Aprovechen de ingresar; es la casa que ha dado mejor cumplimiento en sus contratos con los clubs que han terminado.

Entregamos ternos sobre medida de casimires netamente ingleses con

Grandes facilidades de pago

Consulten nuestros precios y condiciones antes de ver en otras sastrerías.

d

14 — BANDERA — 14

Necesito Socio

con diez a quince mil pesos negocio conocido y establecido; garantizo sesenta por ciento utilidad. Tratar: Victoria 1414.

SASTRERIA Parada y Caldera

En el 28.o Sorteo del contrato N.o 2 de trajes, salió favorecido el N.o 75.

AVISOS DE REMATES

Remate Judicial y Voluntario

DE MENAJES DE CASA, AUTOMOVILES CLEMENT BAYARD, GRAN SIX WHITE Y COCHE HANSON CAB

865 - AGUSTINAS - 865

(SECCION MUEBLES)

El MARTES 8 del pte. de 9.30 a 12 y de 2 adelante

POR ORDEN DE LOS DIVERSOS JUZGADOS CIVILES, COMPAÑIAS DE SEGUROS, LIGA COMERCIAL, VARIAS SUCESIONES Y CONSIGNATARIOS.

— HAY: —

SALONES.—Pianos "Bluthner, gran tamaño, Pleyel, autopiano marca Steck, estantes para música, amoblados estilos Luis XV, Luis XVI, Inglés, Berger, Americanos y mouquett, tapices brocato, seda, felpa y yuto, cortinajes, cenefas de felpa bordada, Ottemanas, mesas de centro y arrimo en caoba, jacarandá, etc. Consolas doradas con espejos biselados, columnas, pedestales, jardineras, sillas y banquetas de fantasía, mesas de jacarandá para pocker, estatuas de bronce, cuadros al óleo, grabados, alfombras, lámparas a gas y eléctricas.

ESCRITORIOS.— Amoblados estilos Americanos, Mission, Tribunal, Chesterfield, etc., en cuero marroquí y permoid, escritorios de cortinas de roble americanos, id. de ministros, mesas escritorios, archivadores de cortinas, máquinas de escribir, prensas de copiar, cajas de fondos de diversos tamaños, mesitas para máquina, columnas de roble, figuras de bronce, grabados al acero, estantes para libros, cortinajes, cuadros al óleo, alfombrados, etc.

COMEDORES. — 10 amoblados de diversos estilos en nogal, roble americano, caoba y lingue con aparadores de 3 cuerpos, trinches, vitrinas, mesas de correderas y fijas, sillas respaldo alto y bajo enjuncadas y tapiz cuero. Servicio de mesa, cristalería, plaquees, aparadores y trinches sueltos, carpetas de mesa, servicios para té, cuadros de fruta, alfombrados, cortinajes, etc., etc.

DORMITORIOS.—1 lindo amoblado de caoba con marquetería y aplicaciones de bronce con 1 ropero de 3 cuerpos, 1 chifonier, 1 peinador, 2 marquesas y 2 veladores cubiertas de cristal, 8 amoblados más con roperos de 1, 2 y 3 cuerpos, espejos, biselados y mármoles de varios colores, guarda-ropas, mesas toilett, roperos al laqué, cómodas, peinadores y veladores sueltos, catres de bronce y fierro con bronce, colchones de lana y crin, ropa de cama, marquesas de nogal, sommiers, chaisslong, sillas tapizadas, biombos, bidets, artículos de toilett, máquinas de coser, cuadros religiosos, alfombrados, cortinajes, lámparas eléctricas y a gas, etc., etc.

VARIOS.—Baños de fierro enlozado, lavatorio de patente con llaves niqueladas, gran lavatorio para peluquería, calentadores a gas, otros a carbón, cocina a gas y económicas, bodegas de fierro para botellas, estantes, mesones, carniceras, lava-platos, sillas de montar, frenos, riendas, barrigueras, muebles para hall, etc., etc.

Un motor a vapor de 4 H. P. para fundo, un coche Hanson Cab, un automóvil White carrocería Landaulet de 30 H. P., un Clement Bayard carrocería Limousine y un Gran Six Turismo de 2 asientos y 40 H. P. Y DEMAS A LA VISTA. DESDE HOY.

VICTOR ARAYA L.

MARTILLERO DE HACIENDA.

REMATE DE LAS MERCADERIAS DE LA TIENDA "LA PRINCESA"

DE DON SEGUNDO MORALES

Trasladadas de Talca a

873 - AGUSTINAS - 873

ALMACEN ANEXO

EL LUNES 7 DEL PRESENTE, DE 9.30 A 12 Y DE 2 ADELANTE

(Por orden de la Liga Comercial)

— HAY: —

Casimires de lana y algodón, casinetas, brines, sargas, vichy, franelas, moletones, gabardinas, piqué, piel, céfiros, otomanas, alpaca, cachemiras, royal, espumilla, brillantinas, batistas, nansú, tocuyos, lienzos, cottón, satines, crepé, sedalinas, etc.

Camisas, camisetas, calzoncillos, pantalones, ropa hecha, sombreros, cuellos, corbatas, chalecos, calcetines, medias para niños, pañuelos, cintas, bordados, botones, hebillas, pecheras, etc., etc.

Caja de fondos Styles de regular tamaño y demás

A LA VISTA DESDE HOY

VICTOR ARAYA L.,

Martillero de Hacienda

Remate de Prendas de plazo vencido

El Lunes 7 de Febrero, a las 9 A. M., el martillero señor Patiño, rematará en la **Casa de Préstamos "LA MARAVILLA", calle San Diego número 1802**, las prendas no rescatadas y comprendidas entre los números 60,451 a 63,330.

Hay: sillas de montar chilenas e inglesas, ponchos y mantas, pañuelos de rebozo, mantos de seda, velo y espumilla, máquinas de coser, catres de fierro con bronce, colchones, capas y manguito de piel, gran surtido en retazos de géneros y cortes de casimir, maletas de cuero, escopetas, revólvers, sobretodos, relojes de oro, plata y níquel, etc., etc.

El Lunes 7 de Febrero, a las 2 P. M., el martillero señor Casanova, rematará en la **Casa de Préstamos "LA RECOLETA", Avenida Recoleta, número 101**, las prendas no rescatadas y comprendidas entre los números 64,264 a 67,938.

Hay: sobrecamas de piel, 38 metros de seda, escopetas, revólvers, anillos con brillantes, rosas con brillantes y perla, sillas de montar chilenas e inglesas, relojes y cadenas de oro y plata, violines en caja, ropero con luna, prendedor con diamantes, cortinas de felpa, piezas de géneros seda y velo, monedas de oro, etc., etc.

El Lunes 7 de Febrero, a las 4 P. M., el martillero señor Casanova, rematará en la **Casa de Préstamos "EL SIGLO", Avenida Recoleta No. 365**, las armas retenidas por el Gobierno los siguientes números 48,669 a 66,809.

El Lunes 7 de Febrero, a las y media de la tarde, el martillero señor Villegas, rematará en la Casa de **Préstamos "LA ESTRELLA", calle San Pablo No. 2097**, las prendas no rescatadas y comprendidas entre los números 87,658 a 89,900, y los siguientes lotes correspondientes a las armas retenidas por el Gobierno No. 67,638 a 78,813.

Hay: mantas y ponchos, ternos de casimir, vestidos, blusas y calzado en gran cantidad, gran surtido en armas de fuego, máquinas de coser, gran surtido en retazos de géneros y cortes de casimir, manteles y servilletas, sobretodos, servicio de mesa plaqué, sillas de Viena, pañuelos de rebozo, catres de fierro con bronce, colchones, sommiers y muchas otras especies.

Las prendas estarán a la vista de dos horas antes del remate. PAGO AL CONTADO.

EL INSPECTOR

Vendo de ocasión

Linda quinta en San Bernardo, a tres cuadras de la Plaza de Armas, con el carro a la puerta; tiene cinco piezas y corredor; con frente a tres calles y con una superficie de 4,000 metros cuadrados, pagadera con sólo 5 mil pesos al contado y el resto en cuotas a voluntad del comprador a largo plazo, o con mensualidades de $ 200; valor total de la propiedad, $ 26,000 entrega inmediata.

Tratar con su dueño.

ARTURO PRAT 1570. — Santiago.

París cuenta con una pléyade de artistas chilenos

"The New York Herald" de París de 27 de Diciembre último, inserta en francés el siguiente y encomiástico artículo sobre artistas chilenos residentes en París:

El señor Manuel Thompson es, como el señor Harris, su compatriota y a quien el "Herald" de ayer consagraba un artículo un parisién de adopción.

Comenzó sus estudios en Chile, su país natal, bajo la dirección del señor Mochi, Director de la Escuela de Bellas Artes de Santiago. Llegado a París ingresó al taller de Jean Paul Laurens, trabajó con L. Gándara y expuso por primera vez en 1906 en el Salón de los Artistas franceses. Esta obra que se titulaba "Bretonas" obtuvo pleno éxito y fué adquirida por el Gobierno de Chile para su Museo de Bellas Artes de Santiago.

El señor Thompson ha abordado todos los estilos: En 1909, un desnudo "El Reposo", le valió en el salón los honores de la gola. Esta tela se encuentra en la actualidad en Chile y forma parte de la colección del señor Guillermo Rivera. "La Gitana", una figura de mujer joven, de tamaño natural, de pié, con las manos sobre las caderas y los hombros cubiertos por un chal rojo, también ha cruzado el océano para ir a tomar su sitio en el museo de Santiago y es de entre todas las telas modernas que allí figuran, una de las que más llama la atención.

El señor Thompson, como retratista, ha ejecutado soberbias copias de Velásquez, especialmente el retrato del marqués Martínez Montanés, del Museo de Madrid, y de entre sus modelos vivos llaman especialmente la atención los retratos de los señores Dratje, Leonardo Penna, escritor chileno, Augusto Halmar, el autor de "Nirvana" y el del pintor Oscar Fabres— un pastel, — en el cual los amigos de este último encuentran toda la finura y simpatía del joven artista chileno.

En 1918 y después de un viaje a Chile, el señor Manuel Thompson expuso una figura decorativa, "Pomone", que consagró su reputación ya sólidamente establecida. "La diosa" está personificada por una joven que sostiene a la altura de la cintura una canastilla llena de frutas. La luz tamizada por un emparrado, da vida a las carnes del dorso y juega entre las frutas. Es una obra de una delicadeza suma y que demuestra una seguridad de ejecución perfectamente notable.

Después de esta obra el señor Thompson no ha vuelto a exponer, pero no por esto ha dejado de trabajar con menos ardor. Además de muchos retratos, entre los que se cuenta el del señor Oscar Fabres, ha "brossé", en el curso de sus estadas en Burés, a dos pasos de París, numerosas obras. Los paisajes del señor Thompson demuestran la preocupación por la precisión y el desdén de aprovechar los procedimientos fáciles. Algunas de esas obras, como "La iglesia de Burés", copiada a las 11 de la mañana, tienen tonos dorados que hacen recordar a Sisley. Otras de las telas están consagradas a los diferentes panoramas de París al que el señor Thompson conoce como un verdadero parisién. Otras, todavía, han sido traídas de viajes más lejanos, como una "pochade" tomada en pleno mar, en las regiones ecuatoriales y que, a pesar de sus reducidas dimensiones, encierra en su cuadro toda la inmensa poesía del Océano.

En uno de los caballetes del estudio del señor Thompson existe un cuadro de estilo que el pintor está a punto de terminar. En una decoración de aldea, una muchachuela pide a unos pilluelos unas patatas que los muchachos, más por timidez que por mala voluntad, le rehusan. En esta tela hay algo más que una sencilla anécdota: en primer lugar, el paisaje en ella ha sido tratado no como algo secundario y accesorio, sino con todo el cuidado que un artista concienzudo puede poner en la evocación de un motivo interesante en sí mismo. Entre las figuras y la decoración la armonía es completa: el azul de la blusa de un pequeñuelo hace "cantar" el azul de los postigos de la casa vecina. Y todo aquello es natural, sencillo y verdadero como la vida y como el talento del pintor, que sólo amigos se ha conquistado.

El estudio del Derecho fué el que, por caminos imprevistos, llevó al señor Oscar Fabres a hacerse dibujante. Nacido en Chile e hijo de un miembro del Consejo de Bellas Artes, que residió algún tiempo en París encargado por su Gobierno de la misión de adquirir para sus museos algunas de las mejores producciones de los autores contemporáneos, el señor Fabres vino a su vez a Francia para seguir aquí los cursos de la Facultad de Derecho. Pero pronto abandonó los Códigos por los lápices y pinceles.

Después de un viaje que en 1915 efectuó a su patria, el señor Fabres regresó al año siguiente, a París y comenzó a enviar a "La Patrie", — diario de la Colonia francesa de Santiago, — dirigida por el señor Richon-Brunet, numerosos dibujos satíricos inspirados en los actos de la barbarie alemana. El señor Fabres puso así su naciente talento al servicio de la causa aliada.

Recientemente el señor Fabres acaba de exponer en la Galería Marguy, calle de Maubeuge, una serie de "gouaches" que han atraído sobre él la atención de los conocedores: "Un circo", especialmente, confirma la habilidad del artista al mismo tiempo que su definido gusto: en la pista evoluciona un caballo cuyo pelaje blanco hace un contraste feliz con los cortinajes rojos que cierran la entrada a bastidores, en tanto que los vestidos de los espectadores forman, sobre las graderías, manchas hermosamente matizadas. El señor Fabres también ha hecho croquis de escenas que se desarrollan en los mercados al aire libre. Dos proyectos de "panneaux", decorativos completan esta exposición: uno de ellos se intitula "Oriente", el otro, "Santa Rusia", y este último retrata una procesión por la nieve. Un tercer proyecto "España", figura entre los cartones del artista, al lado de numerosos croquis de animales, especialmente gatos, de los cuales el señor Fabres ha sabido sintetizar, con una precisión perfecta, sus actitudes perezosas y llenas de flexibilidad. El Jardín de las Plantas, que el señor Fabres gusta de frecuentar, ha dado temas para numerosos estudios de fieras y pájaros.

En esto hay, sobre todo, promesas; pero cuya realización puede esperarse, puesto que las pruebas dadas por el señor Fabres demuestran que este artista posee dones muy raros, al mismo tiempo que se le adivina animado de la alegría del trabajo.

Chileno, también, el señor Alvaro Yáñez, tuvo por primer maestro al señor Backhaus, su compatriota que reside en Madrid. Después de una primer estada en Francia, el señor Yáñez regresó a Chile en donde trabajó bajo la dirección de un artista francés, M. Richon Brunet. Dos envíos al Salón de Santiago, seguidos de una exposición particular en 1916, dieron a conocer al público el nombre del señor Alvaro Yáñez, quien al año siguiente obtuvo una mención honrosa.

Vuelto a París después de algunos meses, después de haber visitado España, el señor Yáñez ha traído de sus largos viajes paisajes y estudios bastante interesantes en los cuales la trascripción del mar y del cielo y de las arenas de las playas, animadas a veces por figuras femeninas, son armoniosas y de una precisión y distinción dignas de alabanzas. Un retrato del artista, ejecutado al carbón, demuestra que el señor Yáñez al mismo tiempo que un brillante colorista, es un dibujante excelente.

De naturaleza meditativa y de cultivada inteligencia, el señor Yáñez es también un escritor que se preocupa de mentalismo. Su amigo, el escultor español señor Hernández, en un busto que justamente llamó mucho la atención en el Salón de Otoño, ha traducido con toda felicidad el carácter del señor Yáñez.

La señora de Yáñez también es artista. Ha pintado al aceite y a la acuarela, pequeñas escenas religiosas: una "Anunciación", una "Crucifixión", y una "Resurrección de Lázaro", que, tratadas a la manera ingenua de los primitivos italianos, revelan una gran hermosura de sentimientos y una maravillosa sensibilidad.

El señor Manuel Ortiz de Zárate nació en Italia. Sus padres son españoles. Pero, después de haber pasado en Chile toda su niñez, se hizo naturalizar como chileno. Venido a Francia, expuso en el Salón de Otoño y en el de los Independientes por espacio de una decena de años.

Estos envíos, tratados de una manera muy personal y muy moderna, han revelado dones notables. El señor Ortiz de Zárate ha abordado todos los estilos; el paisaje, con estudios de Concarneau, que fueron muy apreciados en el último Salón de Otoño; el desnudo y el retrato y por último los motivos religiosos.

Actualmente el artista da término a una "Aparición de la Virgen", cuadro que le ha sido ordenado por la iglesia de Lourdes; un desnudo "Una mujer sentada", figurará probablemente en el próximo Salón de los Independientes y demostrará el grado de adelanto que ha alcanzado este pintor, colorista notable y brillante.

El señor Oscar Lucares, otro chileno, ha llegado recientemente a París, después de haber obtenido una pensión de su Gobierno. En sus comienzos trabajó sólo, lo que no fué obstáculo para que mereciera una primera medalla en Santiago, en 1915, con un retrato de mujer. Al mismo tiempo que la pintura, el señor Lucares ha practicado la escultura. Se le adivina en el modo cómo sabe traducir el relieve y dar valor a los volúmenes. En París el señor Lucares tiene como profesor al señor Lucien Simont.

La Flor de Cabañas
CIGARRILLOS
HABANOS EXTRA FINOS
X.

De Talcahuano llegan diariamente
PESCADOS CONGELADOS Y PESCADOS SIN CONGELAR A LA SOCIEDAD DE PESCA Y FRIGORIFICOS
SAN ANTONIO 774, ESQ. ESMERALDA
donde se vende a precios módicos, desde las 6 A. M. hasta las 6 P. M. HIELO se entrega a las casas diariamente o día por medio. Precios bajos.
Visítennos o hagan sus pedidos por teléfono 2002.

Asegure Ud. su salud
y la abundancia y hermosura de sus cabellos: sus canas desaparecerán prodigiosamente sin teñirlas, tomando sus cabellos exactamente su color primitivo.
Use usted lo que usan todos los soberanos, las grandes artistas y las aristocracia del mundo entero. El maravilloso restaurador de los cabellos, aceite vegetal "GOTAS DIVINAS". La única preparación que no daña la salud. Pídalas en todas las Droguerías y Boticas.

(DE NUESTROS CORRESPONSALES EN EL EXTERIOR)

DESDE ALTA MAR

Por la ruta de las carabelas

En Santa Cruz de Tenerife y San Vicente de Cabo Verde. — En medio del Océano, pero en contacto con el mundo. — Las maravillas de la telegrafía sin hilos. — La Noche Buena y el recuerdo de la patria lejana

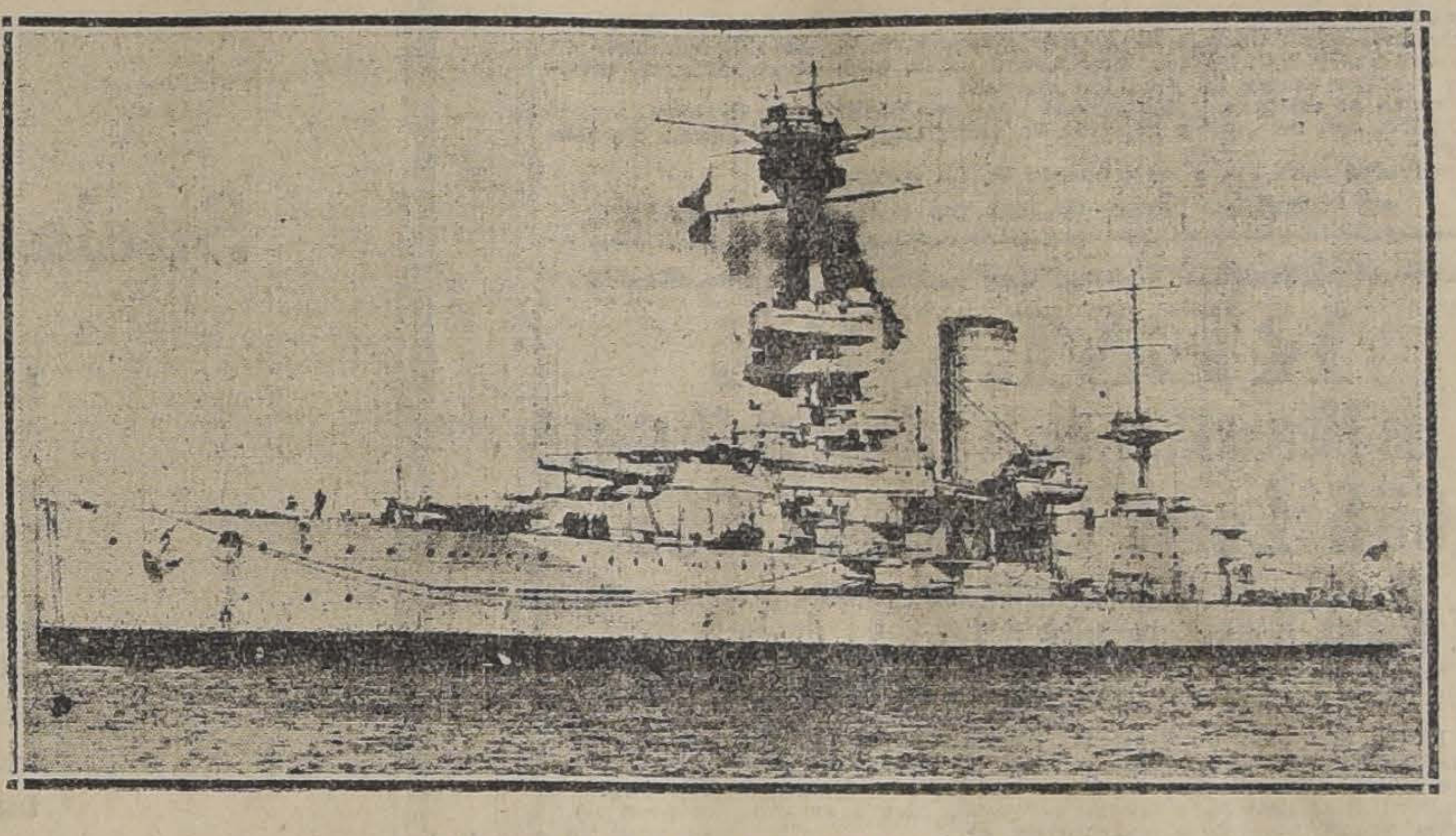

EL ACORAZADO "ALMIRANTE LATORRE"

Noviembre 26.—Media noche... Tiempo chubascoso... Reina la oscuridad más absoluta en medio de una mar tormentosa... Hace un frío que hiela los huesos.... por momentos las luces del "Latorre" se pierden tras las olas que coronadas de espuma van a morir en las playas de Inglaterra...

En los caza-torpederos se han tomado todas las medidas de seguridad que la práctica aconseja a los navegantes: se han cerrado las tapas de combate en todas las claraboyas y las escotillas se han asegurado en forma de hacer impermeable el buque... A bordo todo se mueve desesperadamente a cada balance que da la nave... Nadie ha comido en todo el día, pues en la cocina se han dado vuelta las ollas y casi dos tercios de la gente está mareada.

El golfo de Vizcaya nos trata muy mal... Mañana será otro día. Puede ser que con la aurora calme un poco el viento y la mar se tranquilice...

Diciembre 2.—Medio día... Mar llana... Sopla una ligera brisa del norte... Reina la calma más absoluta bajo los rayos de un sol esplendoroso... Desde las 9 A. M. estamos a la vista del "Pico de Teide", vulgarmente conocido con el nombre de "Pico de Tenerife"... En el horizonte se dibujan los contornos caprichosos de un archipiélago de origen volcánico... Salen al encuentro de nuestras naves blancas gaviotas... Ni una nube en el cielo; ni una gota de espuma sobre la superficie tersa de la mar...

Mismo día; 4 P. M. — Acabamos de fondear en la rada de Santa Cruz de Tenerife. El "Latorre" al largar el ancla ha desplegado al viento el pabellón de España y ha saludado la plaza con una salva mayor de 21 cañonazos... En presencia de la hermosa bandera "rojo y gualda" se agolpan a nuestre mente los recuerdos históricos de cuatro siglos... Esa bandera fué la de nuestros antepasados, la que llevó la civilización y la cultura al suelo de la virgen América; en el fondo de nuestras almas sentimos que esa bandera es tan nuestra como nuestro querido "tricolor"...

Los fuertes de la plaza saludan la bandera de Chile con 21 cañonazos y una multitud de embarcaciones invade los costados de las naves chilenas. Toda esta gente, llena de curiosidad y de deseos de conocer los hijos de la lejana República que fué colonia española, nos trae un mensaje de bienvenida, de fraternidad y de afecto...

Diciembre 12. —2 P. M.— El "Latorre" y los caza-torpederos acaban de levar sus anclas y en correcta formación hacen rumbo al sur... La ciudad entera de Santa Cruz de Tenerife está embanderada; sobre los pabellones de todas las naciones, que adornan los edificios, surge hermoso y triunfador el bello tricolor... Los molos exteriores del puerto se ven repletos de gente que agita sus pañuelos en señal de despedida... Ya la ciudad se pierde; los contornos se diluyen en el manto opalino que cubre la montaña... Junto con la puesta del sol perdemos de vista la hermosa tierra "canaria"... ¿Qué dejamos detrás?... Recuerdos... Gratitud... Afectos...

Diciembre 16. 8 A. M.— Acabamos de fondear en San Vicente de Cabo Verde.— El "Latorre" ha saludado el pabellón republicano de Portugal, saludo que ha contestado un fuerte de la plaza y el pequeño guarda [illegible] "Bengo", de la armada portuguesa.

La llegada del superdreadnougth y los tres caza-torpederos ha despertado la curiosidad popular. Al costado de nuestras naves llegan centenares de botes tripulados por negros que en traje de Adán vienen a vender sartas de corales o a recoger ropa sucia para lavar. Negrillos de diez años se arrojan de cabeza al mar— sin temor a los tiburones que pueblan estas aguas— para recoger, a cinco o seis brazas de profundidad, los peniques que se les lanzan desde cubierta...

Este pueblo, pueblo de negros africanos, donde aún no se ha difundido la civilización ni la cultura, deja una impresión de tristeza, de miseria infinita, de degeneración y de abandono.

Después de tres días, que empleamos en rellenar nuestras carboneras, zarpamos de San Vicente de Cabo Verde en demanda del Océano Atlántico para realizar la gran jornada de más de 2,200 millas... Vamos a Puerto España, a Trinidad, casi en las costas mismas de Venezuela...

Diciembre 21. 7 P. M.— Muere el sol en el ocaso... El "Latorre" se desliza majestuoso sobre la mar rizada... El calor sería insoportable si no nos acompañase la brisa bienhechora del "alisio"... El mar inmenso incomparable y grandioso nos rodea... Seguimos la misma ruta que hace cuatro siglos siguió Colón en sus viajes de eterna recordación... Este "alisio" que va empujándonos hacia America es el mismo que hinchó las velas de la "Santa María", la "Pinta" y la "Niña"... ¡Ni una gaviota!... La mar repleta de espuma... El cielo límpido y sereno... Luna creciente!...

La escuadra, en correcta formación, marcha hacia lo ignoto en busca de las playas americanas... En medio de las sombras de la noche parpadean los faroles de destello comunicando las órdenes del Almirante...

Diciembre 23. 8.45 P. M.— (En la sala de la T. S. H.)— Con los fonos colocados en los oídos podemos percibir perfectamente el ruido infernal de los millares de comunicaciones inalámbricas que cruzan el espacio. Una nota cantante domina el concierto celeste: es la **"Torre de Eiffel"** que está haciendo la señal preparativa para dar la hora a los navegantes... En este momento van a ser las 12 de la noche en París... La señal se repite con intervalos de un minuto... Suena el golpe final: son las 12 h. en el meridiano "O": Greenwich...

El telegrafista cambia el largo de onda y se escucha la chispa cristalina del aparato "Telefunken" de Nauen, estación radiográfica de Berlín... Nuevo cambio de onda, y escuchamos las señales de Cádiz... Son las palpitaciones de Europa, el grito de la civilización y de la ciencia que nos sigue hasta el centro del Atlántico, hasta este mar desierto, inconmensurable e infinito donde cesa toda demostración de vida...

El telegrafista cambia nuevamente la onda "hertziana" y llega a nuestros oídos la nota vibrante de la T. S. H. de Washington que nos da la cotización de la lana y el precio del azúcar... Son los Estados Unidos, la Gran República del Norte, que envuelve al mundo entero en la red apretada de su expansión comercial...

Nuevo cambio de onda.

Se sienten las señales de Demerara (Guayana Inglesa) que da a los navegantes el boletín del tiempo... Es el Almirantazgo Británico que desde sus más lejanas colonias señala los peligros a los navegantes para proteger su inmenso tráfico marítimo

La onda cambia... En los fonos se escucha un mensaje que un funcionario público de Iquitos trasmite al Gobierno de Lima... Son rencillas políticas, pequeñas pasiones que se vacían al espacio...

Otra onda... Y la T. S. H. nos hace saber el resultado de una campaña política, de unas elecciones de diputados en Pará (Brasil).

Y así, haciendo vibrar en todos los tonos los sensibles aparatos de Marconi, en medio del Atlántico, a más de mil millas de la tierra más cercana, conocemos los números premiados en la Lotería de Navidad de Madrid, sabemos que los Condes de Romanones han visitado a los Reyes de España para agradecerles la condolencia que se sirvieron presentarle por la muerte de uno de sus hijos acaecida en Marruecos; nos informamos de que el problema social está estacionario en Zaragoza; que Alfonso XIII y su digna esposa han visitado la Exposición de Pinturas organizada en favor de Fortuny; que numerosos sindicalistas han sido reducidos a prisión y que en varias provincias de España está nevando...

¡Prodigios de la T. S. H!... En medio del Atlántico, sobre estas rutas que cruzó Colón sin más compañía que sus ambiciones y el deseo de realizar sus más altos ideales, nos sigue la voz del mundo civilizado, las palpitaciones de la ciencia y del saber, las pasiones humanas, la noticia callejera, el boletín del tiempo y el número del "Premio Gordo de Navidad", ¡el 9053!...

Diciembre 24. 12 P. M.— Luna llena... Mar rizada... Vientos "alisios"... Es la hora en que en nuestra tierra se venden claveles y albahaca en las fondas de la Alameda; hora en que vibran las guitarras al compás de las cuecas; hora en que el populacho está "con la boca abierta" mirando "los fuegos artificiales"...; hora en que todo el mundo ha salido a la calle a celebrar "la Noche Buena"; hora en que suenan las campanas llamando para "la Misa del Gallo"; hora en que humean las ollas repletas de cazuela; hora en que las abuelas cuentan a los nietecillos la hermosa leyenda del "Pesebre de Belén"...

La escuadra navega en correcta formación.

La luna, esa hermosa "luna llena" que coloca coronas de plata en la cresta de cada ola, preside el panorama inmenso del mar... A bordo todo es paz, tranquilidad y reposo... El personal franco duerme... Los que entran de guardia de 12 a 4 se preparan para hacerse cargo de sus deberes; los que salen de guardia se aprestan para entregarse al descanso; en los salones de fuego los carboneros vacían sus paladas de carbón en las hornillas para generar el vapor que bulle en las calderas; en el salón de máquina las turbinas giran vertiginosas y las zapatas de las máquinas auxiliares rechinan pidiendo aceite que las lubrique; en el puente el timonel, fijos los ojos en la rosa del compás, gira lentamente la rueda del timón para seguir el rumbo, mientras el oficial con su sextante y su cronómetro observa las estrellas para fijar sobre la carta la situación del buque en medio de la inmensidad del mar...

Y la escuadra de Chile, potente, vigorosa, repleta de nobles corazones que han jurado dar su vida para defender el honor de la bandera, surca las aguas en medio de una noche plácida y serena, impelida por el "alisio" que empujó hacia América las naves de Colón, en busca de las playas del querido suelo patrio, de esa tierra sagrada donde a cada cual lo espera el hogar, donde en estos momentos se celebra "la Noche Buena", donde residen los ideales, los afectos, el amor...

MARIO VERGARA Z.

Océano Atlántico, Noche Buena de 1920.

Para TEÑIR el CABELLO y BARBA, use usted
Tintura Araucana
Negro, castaño, oscuro, claro y rubio.
FRASCO: $ 3.80
Pídase en boticas.

MYLORD
Cigarrillos hechos
CON TABACO MARYLAND

MADAME DIVA
Medium intuitiva.
Calle Constitución N.o 80
3182-10-F

E. JARRASSE y Cía.
Huérfanos 1039—Casilla 2283
SANTIAGO
Tenemos el agrado de poner en conocimiento del comercio que con esta fecha, hemos sido nombrados representantes para CHILE de las firmas:
Etablissements DANDICOLLE & GAUDIN
(Conservas alimenticias) to BORDEAUX (Francia).
Franz J. SCHINKEL
(Fabricante de cristalería y exportador de todas mercaderías de Bohemia).
HAIDA Checo-Eslavia
6-Feb.

DETALLES DEL SORTEO
TE RATANPURO
$ 4.000 mensuales
Los sorteos se efectuarán a fines de cada mes.

1 premio de		$ 1,000
5 premios de	$ 100.00 . .	500
50 premios de	10.00 . .	500
400 premios de	5.00 . .	2,000
456 premios de		$ 4,000

SE CANJEA:
1 boleto por 50 paquetes vacíos de 1|50.
1 boleto por 20 paquetes vacíos de 1|20.
1 boleto por 10 paquetes vacíos de 1|10.
1 boleto por 5 paquetes vacíos de 1|5.
1 boleto por 2 paquetes vacíos de 1|2.
1 boleto por 1 paquete vacío de 1.

○ ○

El día último del mes, a las 4 y media P. M., en los Salones de "El Mercurio", calle Compañía 1228, se efectuará el indicado sorteo "Ratanpuro", ante el Notario don José Vicente Fabres. El día siguiente del sorteo se publicarán en los diarios las listas de números premiados y en la calle Huérfanos 1087 se pagarán los premios de 2 a 4 de la tarde, excepto los Sábados.

HUGUETTE ESTA COMPROMETIDA

El señor y la señora Gradus eran los padres felices de una bella de diecisiete años, de grandes ojos azules, de alegre sonrisa, de pequeña estatura pero proporcionada, y como niña de la buena burguesía, bailaba con mucha elegancia. Los pollos andaban siempre a su alrededor, y entre ellos conoció a dos agradables mocitos: Jaime Clvuy y Luciano Barris. Pudo convencerse con gran placer de que ejercía sobre los dos una irresistible atracción. Pero entre los dos asedios, igualmente seductores, bailarines del mismo mérito los dos asediantes, no acertaba la niña a escoger, y así lo comunicó a los interesados; de suerte que estaban celosísimos el uno del otro y se vigilaban continuamente.

Eran dos chicos bien educados, y el amor se desarrolló en ellos de la manera más conforme a la moral. Los dos pidieron el mismo día la mano de la niña; los dos recibieron el mismo día la misma respuesta:

—Usted nos honra mucho; pero Huguette no nos ha abierto aún su corazón. Cuando sepamos cómo piensa, crea usted que...

Las indagaciones fueron favorables, y los señores Graduz dieron prisa a su hija para que se decidiese. La situación no podía prolongarse.

Pero un corazón femenino es un corazón muy sensible mientras está en la indecisión. Huguette, que dudaba con cuál quedarse, temía entristecer al que quedara sacrificado.

Luciano era más decidido que Jaime. Una tarde dijo a la joven:

—Es preciso acabar. Quiero que sea usted mi esposo. ¿Me tendrá usted así mucho tiempo?

—Yo no le digo a usted que no; bien lo sabe. Pero es preciso que algo, que no sé lo que es, me fuerce a decir que sí. Yo sola no puedo.

—¿Usted sola no puede?—replicó Luciano vigorosamente. —¡Bien! Confíe usted en mí y déjeme hacer. Lo único que le pido es encontrarme con usted esta noche, a las diez en punto en el final de la calle, provista de todo lo que es necesario para un viaje de dos días.

—¿Cómo? ¿Quiere usted raptarme?

—No digo tanto. Usted conoce mis sentimientos y sabe que soy correcto y delicado. Tenga usted confianza... Mañana por la mañana no le será a usted posible dejar de ser mi mujer.

Huguette, inocente y curiosa a la vez, juró obedecer a Luciano.

Jaime visitó luego a su bienamada y notó su turbación. Inquieto, resolvió vigilar, con discreción, pero sin descanso. Se despidió y se instaló en un café vecino a la casa. A las diez la vió salir, correr hasta dar la vuelta a la esquina... ¡Adiós, Huguette! Un automóvil huía en la noche. Jaime tuvo un horrible presentimiento y corrió a casa de Luciano, cuyos padres le dijeron con aire impenetrable que su hijo estaba ausente. Después fué a casa de Huguette, donde halló a todo el mundo desolado.

—¡Lo sé todo!—gritó.—¡Ha sido raptada por Luciano Barrois?

—Pero ¿dónde está?— gemían los padres.

—¡Si yo lo supiera!— decía Jaime, cerrando los puños.

—¡Qué noche!

Al alba, Jaime volvió a casa de los Gradus, que le acogieron gritando:

—Hemos recibido un telegrama. Están en Versalles, hotel des Reservoirs... El señor Barrois nos pide la mano de Huguette... Ya está comprometida...

Sin contestar, Jaime les dejó; como un loco salió disparado para la primera estafeta telegráfica, y envió el siguiente telegrama:

"Luciano Barrois. Hotel Reservoirs. Versalles.

Papá, agonizando. Vuelve en seguida. Tu espantada madre, Barrois."

Y luego tomó el tren para Versalles.

Su audaz engaño triunfó. En el hotel, la señorita de la caja le contestó:

—El señor Barrois salió hace una hora. Su padre estaba muy malo...

—Y la señora, ¿está?

—En su cuarto.

Se hizo anunciar; se presentó a Huguette, que estaba confundida, dirigiéndole los más duros reproches. Pero cuando tuvo la certeza de que "nada había pasado" entre ella y Luciano, se arrojó a sus pies, le contó su estratagema y le dijo con alegría

—¡Ahora es usted mía!

Dirigió un telegrama a los padres pidiendo la mano de la hija, después de lo cual, por precaución llevó a Huguette a Chevieuse.

La aventura hizo ruido. Se supo que la señorita Gradus había huído con uno y había seguido la fuga con otro, y que los dos pretendían reparar la falta. De suerte, que de vuelta al hogar paterno continuó sin saber a quién escoger... hasta que, apremiada por sus padres, escogió a Jaime, al azar. Pero el cariño de Jaime comenzaba a enfriarse, y se volvió a Luciano; pero Luciano no pensaba ya como antes...

Los señores Gradus se preguntaron con terror cuál de los dos estaba en la obligación de reparar la falta... y se lo preguntan aún en nuestros días.

HENRI FALK.

INSTITUTO BIO-QUIMICO NACIONAL
BANDERA 874—CASILLA 3624
TELEFONO 3041
Abierto a toda hora
Propietarios: Dr. Nacianceno Romero, Dr. Rómulo Romero, Ing. de Minas Samuel Pavez.
Análisis: Clínicos, comerciales, industriales, ensayes, etc. Vacunas, fermentos, sueros, etc.
Reacción Wassermann y toda clase de investigaciones de Laboratorio.
Rayos X.
Especialistas en cada sección.

Laboratorio Clínico
DEL
Dr. LEONIDAS CORONA T.
Delicias 868. Teléfono 3483
REACCION WASSERMANN
Sección de química, Sección de bacteriología
AUTOVACUNAS
28-Feb.

DE TURNO
Botica Gamboa
Portal Mac-Clure esq. Merced
Especialidad en RECETAS.

Vinos José Luis Coo
VIÑA SAN CARLOS

VINOS TINTOS			BLANCOS		
Pinot	$ 27.00	Cajón	Escogido	$ 30.00	Cajón
Especial	30.00	"	Especial	35.00	"
Pinot reservado . .	35.00	"	Reservado	55.00	"
Reservado	45.00	"	Grand Vin	75.00	"
Grand Vin.	55.00	"	Coñac de 15 años .	100.00	"

En medias botellas valen diez pesos más por cajón
NOTA: Desde el 1.o de Abril próximo, los precios subirán 5 pesos más por cajón.
Casilla 3515 —:— HUERFANOS 1276 —:— Teléfono 1093
BENJAMIN VALLE F.,
Representante.

Sociedad "El Tattersall"

Cítase a los señores accionistas para Junta General Extraordinaria, que se llevará a cabo en las oficinas de la Sociedad, Huérfanos 1287 el Martes 15 del presente, a las 3 P. M.

El objeto de la reunión es dar cuenta a los señores accionistas de la defraudación hecha por el Gerente a la Sociedad. y tratar sobre su remoción como director, y tomar cualquier otro acuerdo extraordinario relacionado con estas materias.

EL DIRECTORIO.

REMATE

DE LAS

Existencias, Maquinarias, Instalaciones, Gran Galpón, Carretones y Caballos

de la Chanchería de los Sres. Clavería Hnos. y Cía.

SAN DIEGO, 940

Y DE LAS INSTALACIONES DE LOS PUESTOS NUMEROS 35, 36 Y 37 DEL MERCADO CENTRAL

El Miércoles 9 del pte. de 9.30 a 12 y de 2 adelante

POR ORDEN DE LA COMISION LIQUIDADORA

— HAY: —

MAQUINARIAS.— Gran caldero con tubo para la fabricación de manteca, un caldero con su chimenea, una bomba centrífuga para lavar manteca, una batidora de fierro, doble, dos máquinas embutidoras, máquinas para picar carne, motor eléctrico de 2 H. P., transmisiones, poleas, fondos de fierro, tinas galvanizadas, estanques de fierro, prensas de fierro, etc., etc.

INSTALACIONES.— Mostradores cubiertas de mármol y reja de bronce, caja registradora "Nathional", barandas de acero para carnicería, ganchos, balanzas de presición, hachas, cuchillos, astiles, útiles de chanchería, etc., etc.

MERCADERIAS.—Manteca en latas, tocinos, jamones, salchichones, salame, costillares de chancho, cominos, pimientas, latas pimentones, vinagres, etc., etc.

GALPON.—Gran galpón de 25 metros por 10 de ancho con fierro galvanizado y negro en su mayor parte casi nuevo, enmaderación, puertas, ventanas, rejilla de alambre, leña, mejoras de un galpón para caballeriza, etc., etc.

CABALLOS Y CARRETONES.—3 carretones de reparto forrados en zinc en perfecto estado, 2 caballos percherones de tiro solo. Un coche de 2 ruedas con llantas de goma, arneses completos, sillas de montar, pasto aprensado, etc., etc

Instalaciones de los puestos del Mercado Central.

Mostradores con cubierta de mármol, gran frigorífico, barras y ganchos de acero, caja registradora "Nathional" de 2 cajones en buen estado, balanzas, romanas, escritorio, caja, etc.

Y DEMAS A LA VISTA EL MARTES DE 9 A 12 Y 2 A 4 P. M.

La fábrica, instalaciones, maquinarias y mejoras se ofrecerán en un solo lote por el bajo mínimum de $ 30,000 o sea el 50 por ciento de su costo, con derecho al local y 7 años de contrato.

Si no hubiere interesados se procederá al detalle.
Por más datos en mi oficina: AGUSTINAS 865.
La Fábrica estará a la vista desde el Lunes de 9 a 12 y de 2 a 6 P. M.

VICTOR ARAYA L.
MARTILLERO DE HACIENDA.

NO tire Usted su ROPA USADA

RENUEVELA

Un paquete de DYFAOM hará el milagro

DYFOAM Tiñe y lava al mismo tiempo sin destruir las telas más finas, sedas, lanas, algodones, hilos, géneros mezclados, blusas, vestidos, ropa interior, plumas, etc., etc.

DYFOAM Es un jabón tintóreo para uso casero en su forma más sencilla y que tornará nueva cada una de sus prendas en pocos minutos.

DYFOAM Se expende en 14 hermosos colores fijos con los cuales se pueden producir 50 diferentes matices.

DYFOAM No mancha las manos y permite ser lavadas las ropas sin desteñir.

Concesionario exclusivo de DYFOAM PRODUCTS Co., CHICAGO

ENRIQUE CANO PEEL
AGUSTINAS, 1320
CASILLA 3228 :: TELEFONO 3420

MUEBLERIA BERLIN

SAN DIEGO 185

Avisa al público en general que desde el 1.o de Febrero abrió sus puertas esta gran mueblería, la que presentará un surtido completo en muebles finos y corrientes. Hay dormitorios, comedores, salones, escritorios y todas clases de muebles sueltos.

Ventas al contado y plazo, con grandes facilidades de pago.

Cuenta con su propia Fábrica en San Diego 860.—Teléfono 58, Matadero

Se recibe toda clase de trabajos según catálogos.

SE ATIENDE TODA CLASE DE INSTALACIONES

REMATE

de las Maquinarias de la Fábrica de Muebles 666 Lord Cochrane 666

PROXIMO A DIEZ DE JULIO

El Martes 8 del presente a las 9 30 de la mañana

POR CONCLUSION DE NEGOCIO

— HAY: —

Motor eléctrico de 8 H. P., marca "Garbe Lahmeyer". **Sierra** huincha francesa, importada. Tupí de fierro con contra eje. Sierra circular, transmisión de 2''x4 metros con descansos de lubricación continua, poleas, correas, barrenos, piedra esmeril, prensas de madera, sargentos, limas, marquesas, etc.
11 BANCOS CARPINTEROS, Y DEMAS A LA VISTA DESDE HOY
NOTA.—La fábrica se ofrecerá en **un solo lote,** por el bajo mínimun de $ 4,500 o sea el 50 por ciento de su valor primitivo. Si no hubiese interesados se **procederá al detalle.**

Víctor Araya L.
MARTILLERO DE HACIENDA.

Suela Neolin

Suelas de Larga Duración

Las suelas "Neolin" son tan fuertes y duraderas que reducen a un mínimum las cuentas anuales de calzado.

Las suelas "Neolin" son tan cómodas que ni siquiera necesitan quebrantarse. Además son absolutamente impermeables y por lo tanto protegen la salud.

Suelas Neolin

No Son de Goma ni de Cuero — Marca de Fábrica

Unico Representante y Depositario para Chile:

ENRIQUE DAVIS

SAN ANTONIO 456 -:- SANTIAGO -:- CASILLA 693

Acaba de llegar **una nueva partida** de estas **suelas** como también de los afamados

TACOS DE GOMA "WINGFOOT"

En venta donde los siguientes distribuidores:

J. HAUDEVILLE.—Ahumada 315
VALIÑO y Cía.—Portal F. Concha 946
B. FLUXA y Cía.—Estado 99
MELROSE y Cía.—Ahumada 137

Para hacerse colocar suelas "NEOLIN" o Tacos "Wingfoot", dirigirse a

A. DE LA FUENTE.—Portal F. Concha 932

BARRACA "LLANQUIHUE"

VICUÑA MACKENNA 216. — TELEFONO 3128. — CASILLA 3956

Maderas de todas clases, en bruto y elaboradas, a los precios más bajos de plaza.
Durmientes de todas dimensiones para Ferrocarriles.
Tejuelas de raulí para techo.
Atención especial para los pedidos de provincia y para los puertos del norte.
Ventas por carros completos, para lo cual cuenta con equipo propio.

BALDOMERO PALMA.

LAS CARTAS

CORRECTAS

MERECEN COPIAS CORRECTAS

Su archivo de correspondencia es una parte importante de sus negocios.

Ha de ser preciso, permanente y facilitar una referencia inmediata.

RED SEAL CARBON PAPER
RED SEAL CARBON PAPER

Los Papeles de Carbón "Sello Rojo" "REMINGTON"

Proporcionan copias claras y permanentes. El Papel "Sello Rojo" es hecho en las fábricas de "REMINGTON".

Puede estar Ud. seguro de quedar satisfecho si compra su papel de carbón en el

DEPARTAMENTO "REMINGTON" DE

MORRISON & CO.

Ahumada 65-77 -- Santiago

Al Comercio

Vendedor competente en tejidos y paquetería con clientela, ofrécese para representar casa mayorista por cuenta de la casa o propia. En Santiago o zona sur hasta Puerto Montt. Con fianza efectiva, referencias comerciales y bancarias espléndidas.

I. ANGULO
Correo Central, Santiago

Buen Negocio

Se vende el **Hotel y Restaurant Hipódromo Chile, por cambio de** negocio de su dueño.

SAN PABLO 2448

"La Nueva España"

Sociedad de Seguros contra riesgos de Fuego y Mar

Desde el Lunes 7 de Febrero, se pagará en las oficinas de la Sociedad de Valparaíso y Santiago, el dividendo de diez pesos por acción, acordado en la Asamblea General de Accionistas celebrada el 31 de Enero de 1921.

Santiago, Febrero 7 de 1921.

PAULINO HERNANDEZ,
Director-Gerente.

Agencia en Santiago: Agustinas 1152.—Agente: Pedro Molinos.

Sociedad Cooperativa Militar

En conformidad con el Art. 40 de los Estatutos, cítase a Junta General Ordinaria de Accionistas, para el Lunes 14 de Febrero próximo a las 5 1|2 P. M., con el fin de aprobar el Balance y Memoria correspondientes al segundo semestre del año 1920, y proceder a la elección de Directorio.

Santiago, 6 de Febrero de 1921.
EL DIRECTORIO.

La Cooperativa Militar

Ruega a los señores Accionistas pasar a emitir su voto para la renovación del Directorio.

Aviso al Público en general

y a mi distinguida clientela, que acabo de recibir un importante surtido de romanas de la acreditada marca FAIRBANKS, de todas dimensiones, al precio más bajo de plaza. Especialidad de la casa es fabricación de romanas para pesar animales.

Se recibe toda clase de compostura concerniente al ramo. Fabricamos grampas de seguridad de acero negro para cajones, a $ 10 el mil.

Antigua Fábrica de Romanas y Cortinas Metálicas de Ernesto Vivaldi, calle San Diego 235. Teléfono Inglés 1849.—Santiago.

GENTIANE BONAL

EXQUISITO APERITIVO

(antes de las comidas)

LICOR RAPHAELE BONAL

PODEROSO DIGESTIVO

(después de las comidas)

MENTA BLANCA

Licor estimulante y delicioso

UNICOS AGENTES:

SIMON HNOS.

Santo Domingo 1101

CASILLA 29 :-: SANTIAGO

LA NACION

Santiago, 6 de Febrero de 1921

ES CONVENIENTE RECONOCER AL NUEVO GOBIERNO DE BOLIVIA

Nuestro corresponsal en los Estados Unidos nos ha comunicado ayer que en los círculos oficiales de Wáshington se da como un hecho el reconocimiento del nuevo Gobierno de Bolivia, reconocimiento que no tardará seguramente más de diez días.

Cabe, entonces, preguntar: ¿cuándo reconocerá a su vez el Gobierno de Chile, al nuevo mandatario del país hermano y al régimen que con él acaba de recibir una consagración constitucional?

Sabido es que el Gobierno del señor Saavedra ha cumplido lealmente todas las declaraciones de respeto a los intereses chilenos y de absoluta consideración a las relaciones existentes con Chile. Y lo primero lo ha cumplido en tal forma que son los propios residentes chilenos en ese país, los que se han dirigido no sólo a nuestro diario sino seguramente al resto de la prensa, solicitando ese reconocimiento y haciendo presente que el nuevo régimen imperante en ese país ha demostrado un celo escrupuloso por la protección a que tienen derecho los capitales y las empresas industriales que tenemos establecidas en ese país.

Más todavía, por un conducto particular pero autorizado, se ha tenido conocimiento en Santiago del hecho de que el señor Saavedra no tomó parte alguna en el acuerdo de la anterior Junta de Gobierno de Bolivia, para acudir ante la Asamblea de las Naciones reunida en Ginebra, pidiéndole la revisión del Tratado de Paz de 1904. Según esas informaciones el nuevo mandatario está resuelto a mantener el régimen del respeto a los tratados vigentes y a obedecer a las leyes del progreso material y moral que ligan cada día más con sólidas vinculaciones a los dos países.

Al proceder así el señor Saavedra sería lógico con la política internacional seguida por sus predecesores y obedecería, con profundo espíritu de la realidad de los problemas bolivianos, al dictado del verdadero interés de su país, que reside en la cooperación económica con Chile para la consecución de destinos que son comunes para ambos pueblos.

Nuestro país no podía reconocer a un Gobierno emanado de una revolución militar y elevado al poder con prescindencia de todos los resortes serenos de sistema constitucional de la República hermana. Pero no podría tampoco persistir en su actitud de desconocimiento del nuevo régimen, hoy que el partido triunfante ha prestado acatamiento a todas las prácticas parlamentarias y ha generado la administración del señor Saavedra con arreglo a todas las disposiciones de su Carta Fundamental. Y más todavía cuando la tranquilidad reina en Bolivia y cuando en el primer Ministerio del citado Presidente han entrado elementos de todos los partidos, inclusó del vencido en la última revolución.

Debemos a Bolivia el homenaje de nuestro respeto por la integridad y majestad de sus prácticas cívicas. Ese respeto nos llevó a desconocer un Gobierno revolucionario. Pero no podría arrastrarnos hasta el extremo de seguir dudando de la pureza de los procedimientos cívicos cuya forma externa se ajusta al derecho y cuya invalidación es absolutamente privativa de los ciudadanos de Bolivia. En ningún caso podríamos ser, como vulgarmente se dice, más papistas que el Papa.

Entretanto, la estabilidad de los negocios y la entidad misma de los intereses comunes a ambos países, están exigiendo que a los reiterados actos de buena voluntad y cortesía del nuevo Presidente de Bolivia, respondamos a nuestra vez aceptando los hechos consumados y revalidados por el camino sereno y honroso que franquea la Constitución Política de esa República.

EL FERROCARRIL POR CASABLANCA Y LA ELECTRIFICACION DE LA I ZONA

III

En editoriales anteriores, y a propósito del interés manifestado por la firma Rothschild en la ejecución del F. C. por Casablanca, comentamos la nueva situación de tráfico que se producirá con la construcción de la línea de trocha ancha Santiago-Casablanca-Valparaíso y la electrificación de la línea actual Santiago-Llay-Llay-Valparaíso.

Considerando como punto de vista la realización de la zona de atracción teórica del puerto de Valparaíso, llegamos a propiciar la solución del cambio de trocha de la línea actual. Con ello se llegaba a un ordenamiento lógico de los tres sistemas ferroviarios concurrentes a Valparaíso. En efecto: la red Sur terminaría en Valparaíso por el trazado Casablanca; la red Norte terminaría también con su misma trocha en el mismo puerto; de la misma manera, el Trasandino haría su recorrido con trocha de un metro desde Mendoza a Valparaíso.

Pero, en el caso de la Administración de los Ferrocarriles del Estado debe considerarse, naturalmente un punto de vista absolutamente distinto. Y este no es otro que la **economía en la explotación**. La Empresa de los Ferrocarriles del Estado no construye ni traza nuevas líneas, solo explota, en la forma más económica que le es posible, las vías que el Estado entrega a su cargo, sean éstas culturales, comerciales, proteccionistas o estratégicas. En esas condiciones no disponiendo la Empresa de facultades para orientar los programas ferroviarios, debe concretarse a la explotación más económica de las vías en servicio, sin tomar en cuenta las posibilidades de construcción de nuevas líneas que ni siquiera responden a un programa de conjunto según el cual se pudieran establecer conjeturas económicas.

Así, la tracción eléctrica de la I Zona es un problema de comparación con la tracción a petróleo o a carbón. La solución de ese problema señala la conveniencia de la electrificación inmediata. Bastaría, para comprobarlo, meditar en los datos y cifras que siguen:

La electrificación cuesta 40 millones de pesos moneda corriente, incluyendo en esa suma las locomotoras eléctricas necesarias. La economía anual de explotación — obtenida por la diferencia en la cantidad y costo de energía eléctrica o carbonífera — llega a 10 millones de pesos moneda corriente.

La tracción eléctrica en la I Zona permitirá destinar a las demás zonas 20 locomotoras Mikado y 90 locomotoras de pasajeros, lo que representa en total 19 millones de pesos moneda corriente. Igualmente quedarán disponibles 70 carros de 20 toneladas ocupados hoy día en el transporte de carbón a la I Zona. El valor de estos carros puede estimarse en un millón de pesos moneda corriente.

La tracción eléctrica en la I Zona reduce en una cuarta parte el stock necesario de carbón para casos de emergencia. Como se disponen 20 millones para dicho stock, la economía resultante será de 5 millones de pesos moneda corriente.

Resumiendo entonces los datos y cifras anteriores, se llega a las siguientes economías totales que será preciso descontar del costo de la electrificación:

Economía de establecimiento en locomotoras, carros y stock de carbón, 25 millones.

Economía anual de explotación: 10 millones.

Si, como ya lo hemos dicho, el costo de la electrificación, incluyendo las locomotoras eléctricas alcanza a 40 millones de pesos y deja libre en cambio 25 millones de pesos que, de no efectuar la electrificación, sería preciso invertir de todos modos en equipo y en stock de carbón, la tracción eléctrica viene a costar realmente solo 15 millones de pesos moneda corriente.

Por otra parte, como la economía de explotación llega a 10 millones anuales, respecto a los precios actuales del carbón se puede decir entonces con absoluta seguridad que **la electrificación será amortizada en menos de dos años de servicio.**

Supongamos ahora el caso más desfavorable, económicamente, de iniciación simultánea de los trabajos de la electrificación de la línea actual y de la construcción de la línea por Casablanca. La electrificación, según las propuestas, deberá ser terminada en dos años. La línea de Casablanca difícilmente podrá entrar en explotación antes de cinco o seis años. Para esa fecha, la tracción eléctrica ya habrá sido totalmente pagada y habrá producido en utilidades tanto como su valor de explotación. Y en ese entonces ya se podría pensar en el cambio de trocha de la línea actual y en la extensión de la tracción eléctrica a la II Zona y a la línea por Casablanca. El incremento natural del tráfico — que tiende a duplicarse cada ocho o diez años — asegurará en breve plazo la intensidad necesaria para garantir utilidades de explotación tanto a la línea por Casablanca como a la línea central.

El interés nuestro está, por consiguiente, en la iniciación inmediata de la electrificación de la I Zona a fin de que la entrega al tráfico de la línea Casablanca —que también es necesaria — encuentre ya a la electrificación totalmente amortizada

CRISIS AGRICOLA

La contemplación de las múltiples crisis que afectan a la producción salitrera y a las finanzas del Estado, como también al comercio en general, nos ha hecho apartarnos casi totalmente de la contemplación de otro grave problema. La crisis de la agricultura nacional es una nueva calamidad que se nos viene encima a pasos agigantados.

Y esa crisis agrícola, por la disminución en el precio de los productos, por las dificultades de levantar las cosechas y por la falta de elementos para movilizarlas oportunamente puede asumir proporciones funestas para la economía nacional.

Entre tanto ningún poder público se preocupa de ir en auxilio de la más estable y menos ingrata de las fuentes de vida de la población, de la industria de la cual vive la mitad de los chilenos menos feliz y contemplada por vivir en los campos, lejos de las ciudades, donde no podría hacerse oír en todo momento.

Hoy más que nunca tenemos que lamentar que no se haya dictado esa ley de warrants que tanto reclamamos en años anteriores. No tenemos crédito agrícola. No existe el sistema de anticipos con garantía de las cosechas, vigente en todos los países progresistas del mundo.

Sobre todo, los pequeños propietarios no pueden contar con un régimen del crédito para comprar sus semillas y para intensificar el cultivo de sus campos. Hace falta en nuestro país una ley que permita a la Caja Hipotecaria adelantar a esos innumerables pequeños o medianos propietarios de los campos, una suma proporcionada a la estimación del valor comercial de sus cosechas en perspectiva, las cuales servirían de prenda, con más la garantía de la segunda hipoteca del predio rústico mismo. La obligación se encontraría así perfectamente asegurada en cuanto a su cumplimiento y los agricultores más esforzados de esta categoría podrían verse libres de la usura particular y de las mil privaciones e incertidumbres que hoy se ven obligados a afrontar.

La ruina de la agricultura no puede ser indiferente a ninguna corporación ni individuo de este país. Está en la citada industria la base legítima de la vida y de la fortuna de la mayoría de los habitantes. Es atávico en nuestra raza aquello de mirar con profunda indiferencia la decadencia y hasta la muerte de cualquier industria. Son muchas las gentes de corta vista que se contentan con recordar que hubo tiempos en que los arruinados ganaron mucho dinero buscando así un paliativo para esa indiferencia saturada de hostilidad por todas las fuentes vivas de la fortuna pública.

Hay que reaccionar. Hasta hoy nadie ha protegido a la agricultura nacional en la forma que se requiere para el engrandecimiento de este país. Y en la enumeración de todos los problemas urgentes que es preciso remediar, se olvida sistemáticamente algo que tiene importancia tan capital y fundamental para el futuro de la República. Sería el más tremendo de los errores continuar alejando de una solución eminentemente práctica, una crisis tan fundamental y al mismo tiempo tan difícil de evitar. El día en que veamos arruinada a la agricultura será ya casi imposible reconstituir nuestra noble y vigorosa potencialidad económica de antaño.

CAMISERIA JUILLERAT

COMPAÑIA 1276

Recibió lindo surtido, batistas finas de color.

EL CONTROL DE LAS FINANZAS MUNICIPALES

Durante los regímenes anteriores al año 1891, existió cierto control de la administración central sobre las finanzas municipales; pero, en su afan de acentuar la autonomía que se proclamó en el citado año, los legisladores declararon en la ley de Comuna Autónoma, que el examen de las cuentas municipales debía ser hecho por una comisión de vecinos nombrada por la asamblea de electores, y despojó de toda intervención en ella al poder central.

El procedimiento no dió los resultados que de él esperaban sus autores; y ya en 1896 se reaccionó y se entregó al Tribunal de Cuentas el examen y juzgamiento de esas cuentas, aunque dejando en pie numerosas disposiciones de la ley orgánica de aquellas corporaciones, que permitían burlar la fiscalización y prolongar una situación irregular más o menos generalizada.

La reforma de 1914 avanzó un poco más en el sentido de facilitar el control financiero de los Municipios por el Tribunal indicado, y fijó plazos precisos para la rendición que de sus cuentas deben hacer los tesoreros municipales, bajo apercibimientos severos, estableciendo además plazos para el juzgamiento de esas cuentas, y la obligación de dar al Congreso Nacional conocimiento de los atrasos en que se incurriere.

Más tarde, se ha llegado a reglamentar por medio de una ley el cobro de las contribuciones municipales y los ingresos a la Caja Municipal, al disponerse que ni una ni otra operación puedan hacerse sino en los libretos talonarios expedidos, timbrados y numerados por el Tribunal.

Y, finalmente, por ley del año pasado, se encomendó una nueva e importante función al Tribunal: la de formar anualmente una **cuenta general de inversión de los fondos comunales**, lo que hasta ahora jamás se ha hecho.

Como, por otra parte, la misma ley de 1920 declaró afecto a estos servicios especiales un cuerpo determinado de empleados, puede decirse que nada falta ya para que sea posible la verdadera fiscalización legal de los gastos de las Municipalidades y el estudio comparativo, y de conjunto de ellos.

En efecto, así parece haberlo entendido el Tribunal de Cuentas cuando está reclamando enérgicamente de los tesoreros municipales la rendición de sus cuentas, en los plazos legales, y con formalidades que él mismo ha prescrito, por medio de circulares que tienden a hacer más expedita y eficaz la fiscalización.

Sin perjuicio de la autonomía política, por así decirlo, era ya tiempo de perfeccionar el mecanismo del control financiero, como lo exigían y exigen las reglas de una buena administración y la cuantía de las rentas que en total, perciben e invierten las Municipalidades de la República.

Al Tribunal de Cuentas incumbe ahora usar en provecho público, como lo está haciendo, los instrumentos de fiscalización que las leyes han puesto en sus manos.

VENDEMOS

con grandes facilidades de pago,

GRAN FUNDO

en la zona central, cerca de Estación. Terrenos regados de primera clase y buenos rulos. Casas y toda dependencia.

Precio: $ 1.300,000

DEPARTAMENTO DE FUNDOS

Freudenburg y Balmaceda

330 - MORANDE - 330

AL PASAR

SIEMPRE LA PROPAGANDA PERUANA.—

Objeto de los más variados comentarios ha sido el sonado artículo publicado sobre el problema de Tacna y Arica en "The New York World", por el periodista Mr. Louis Seibold, que acompañó al secretario de Estado Mr. Bainbridge Colby, en el reciente viaje que a algunos países de América del Sur efectuó este elevado funcionario norteamericano.

Con motivo de este artículo el Ministro de Relaciones Exteriores señor Jorge Matte, recibió del Consulado General de Chile en Nueva York una comunicación, en la cual se informa que los editores del "The New York World" y Mr. Seibold han reconocido que ese artículo adolece de errores.

Existen en la comunicación de nuestro cónsul en Nueva York, conceptos que es oportuno y preciso recoger. Dice este funcionario lo siguiente:

"El autor (Mr. Seibold) declara que escribió su artículo bajo la **impresión de la lectura de folletos de propaganda peruana, que obtuvo durante el viaje**, que lamenta sus errores y la mala impresión que él pueda haber producido y reconoce que para haber sido más justo **necesitaba haber conocido nuestro punto de vista, para lo cual le faltaron elementos durante el viaje**".

No es primera vez que un personaje extranjero es sorprendido por la hábil propaganda peruana. Podríamos citar algunos casos parecidos que como en esta ocasión dejan claramente de manifiesto la superioridad indiscutible de aquella propaganda sobre la pobreza inaudita de la nuestra.

A las puertas de nuestro país un periodista encuentra abundancia de folletos peruanos; ninguna publicación chilena llega a sus manos. Si en tal forma está organizado nuestro servicio de propaganda, ¿qué de extraño tiene que Mr. Seibold haya defendido desde las columnas prestigiosas del "The New York World" la causa del Perú?

Nada se obtiene con que los editores del diario en cuestión y el propio Mr. Seibold, reconozcan después su error. La sola publicación de un artículo semejante produce daños imposible de reparar.

Parece que la defensa de nuestra causa estuviese reservada a la iniciativa privada. En días pasados aplaudimos la actitud de don Luis E. Feliú al publicar por su cuenta un folleto en inglés, en el cual se hace una exposición y defensa de nuestros derechos. Este folleto fué repartido al personal de la escuadra norteamericana.

Esto revela, de parte de nuestro Gobierno, un descuido que es indispensable enmendar cuanto antes. En otra forma se irá acrecentando en el extranjero la idea de que los territorios de Tacna y Arica son retenidos en nuestro poder por la fuerza de las armas y no del derecho.

LOS VALORES MOBILIARIOS Y LOS IMPUESTOS QUE LOS AFECTAN.

Con muy apreciable aporte de experiencia, de estudio, y de investigación, el señor Héctor Vigil, abogado de la Dirección de Impuestos de Internos en Valparaíso, ha preparado y dado a luz un libro sobremanera útil e ilustrativo, acerca de los impuestos sobre los valores mobiliarios, su historia, su aplicación y rendimiento, los defectos de la ley vigente, acerca de esa materia y los puntos susceptibles de reforma.

Ha agregado algunas provechosas informaciones que permiten comparar nuestro régimen con los regímenes extranjeros sobre la imposición de valores mobiliarios, y la correspondiente jurisprudencia de nuestros Tribunales de Justicia.

Por mucho que se haya desarrollado la cultura general en nuestro país, no se ofende a nadie diciendo que son pocos los que se dan cuenta del funcionamiento íntimo del mecanismo de las leyes tributarias, y, menos, de los vacíos que en él se dejan notar. Son por eso doblemente meritorios los esfuerzos que se realizan en un campo tan árido y tan poco socorrido, para hacer la crítica elevada y consciente de esas leyes, y sugerir las fórmulas de su mejoramiento.

Por nuestra parte, con el propósito de difundir más ampliamente las ideas contenidas en el importante opúsculo del señor Vigil, hemos de entrar luego al estudio de las cuestiones en él tratadas, utilizando el valioso acopio de datos que contiene.

LA LUCHA PRESIDENCIAL EN ESTADOS UNIDOS

El número de ciudadanos que ha votado en la reciente lucha presidencial efectuada en Estados Unidos ha sido de 26.759.708, habiendo participado en la elección pasada sólo 18.515.840. El aumento parece que se debe a que el bello sexo intervino por vez primera en las elecciones. El número de mujeres con derecho a voto era de 26.000.000, de manera que sólo la cuarta parte se presentó a las urnas.

La mayoría que favoreció al Presidente Harding del Partido Republicano fué de 16.141.629. Cox, candidato demócrata obtuvo 9.139.886. La tercera mayoría le correspondió al candidato socialista Eugenio V. Debs con 914.869 votos. En 1916 el candidato socialista obtuvo sólo 583.112. Mr. Parley P. Christensen, candidato del Partido Laborista, alcanzó a 252.435 votos, y, finalmente el Dr. Aaron Watkins, perteneciente al Partido Prohibicionista, obtuvo 187.470.

En conjunto el Partido Republicano venció en 37 Estados y el Partido Demócrata en 11, obteniendo 404 y 127 electores, respectivamente, en un total de 531.

VENDO

EN AVENIDA ESPAÑA.— CASA HABITACION DE PISO

Consta de salón, antesala, escritorio, comedor, cinco dormitorios, pieza de baño, dependencias, dos patios, jardín, gallinero, instalaciones de gas y luz eléctrica.

Precio: $ 90,000

EN BARRIO PROVIDENCIA AVENIDA MIGUEL CLARO

Chalet de buena construcción. 1.er piso: salón, antesala, escritorio, comedor, hall, y repostero; 2.o piso: cuatro dormitorios y 2 piezas de toilette; entresuelo: piezas de servicio, luz eléctrica, jardines. Facilidades de pago.

Precio: $ 70,000

Carlos Ossandón B.

168 — BANDERA — 168

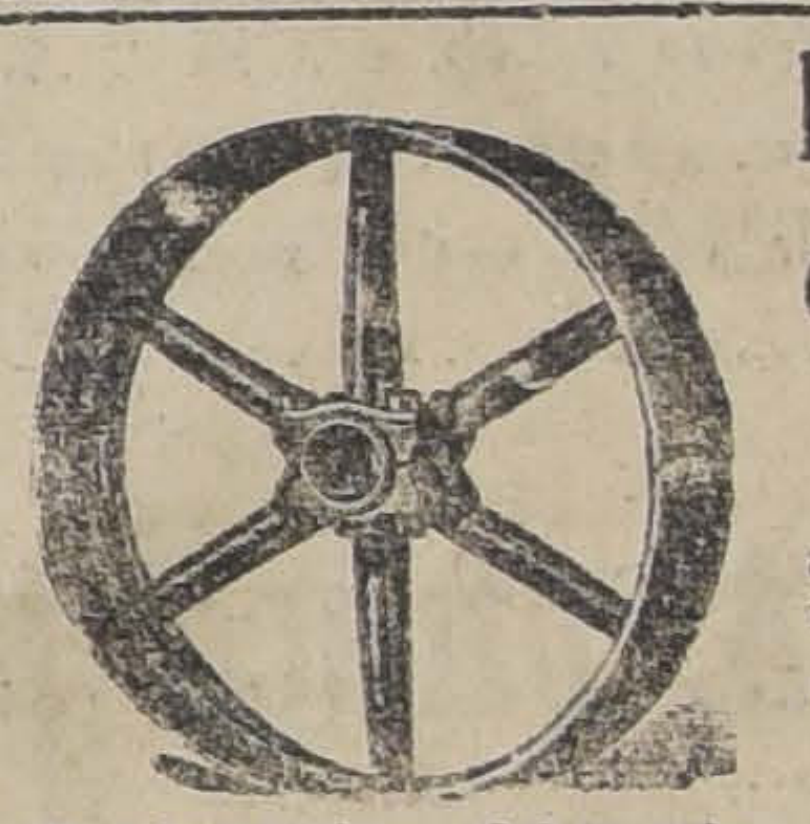

Son las mejores del mundo

POLEAS DE ACERO "American"

Ejes de acero, descansos, machones y todo lo concerniente al ramo de transmisión.

Fundición Libertad

LIBERTAD 53-58

MAÑANA LUNES OFERTA ESPECIAL de

CATRES Y COLCHONES

Liquidación que supera a todas las de la Temporada

CATRES

CATRES DE BRONCE. Ricos catres de bronce de una plaza que valían $ 260, los liquidamos a	$ 212.00
CATRES DE BRONCE en formas muy elegantes y modernas de plaza y media, a	$ 225.00
CATRES DE BRONCE: un lote de catres de bronce de lo más grueso que se fabrica en opacos y brillantes de todos los anchos, y en formas de lo más elegantes, valían $ 350, hoy a	$ 255.00
CATRES DE BRONCE cuadrados, un saldo de estos ricos catres de clase inmejorable de plaza y media, modelos de última creación, de una plaza y media, valían $ 550, hoy a	$ 360.00
CATRES de fierro al laqué lo más sólido, a	$ 66.00
CATRES de fierro al laqué lo más práctico, a	$ 63.00

COLCHONES

COLCHONES de estopa vegetal de una plaza, liquidamos una partida a	$ 22.50
COLCHONES "ROYAL" de lana y algodón muy llenos en rico coty de plaza y plaza y media, a	$ 49.00
COLCHONES llenos de rica lana lavada en buen coty de una plaza y media a $ 88 y	$ 73.00
COLCHONES llenos en rico crin lavado de una plaza, muy llenos al ínfimo precio de	$ 92.00
FRAZADAS de rica lana blanca con guardas de colores grandes liquidamos un pequeño saldo, a	$ 26.00
FRAZADAS de lana de los Pirineos tamaños muy grandes, en calidad extra finas, a	$ 42.00
FRAZADAS de algodón muy buena clase, tamaños grandes a $ 18.50, $ 17.80, y	$ 12.70
COLCHAS de piqué blancas y de colores, tamaños de una plaza y plaza y media, a $ 42, $ 35, $ 27, y	$ 19.50
COLCHAS blancas y de colores con flecos, de todos los tamaños, a $ 27, $ 21, $ 18.50 y	$ 13.50
SOBRECAMAS en riquísimo satín arrasado tamaños grandes de plaza y media en una infinidad de colores, al ínfimo precio de	$ 36.50

DEPOSITO DE LA FABRICA DE CATRES

DELICIAS ESQUINA AVENIDA ESPAÑA

Tres Grandes Liquidaciones el Lunes

EN GATH & CHAVES

Confección Niños, Sastrería y Retazos

A PRECIOS SUMAMENTE BAJOS

CONFECCION NIÑOS, liquida a precios de extraordinaria réclame.

TRAJE BLUSA RUSA en brin fantasía lavable, especial para uso diario, para años 2 a 18; CUALQUIER EDAD, a $	12.50
TRAJE MARINERO en brin de fantasía rayado, cuello y puños en piel color, para años 7 a 10; CUALQUIER EDAD, a ... $	15.80
TRAJE CAZADOR en brin de fantasía, modelo clásico, para años 5 a 12; CUALQUIER EDAD, a ... $	18.50
TRAJE BLUSA ESLAVA, en granité de algodón blanco, pantalón en brin de hilo color. (Saldo para varias edades), a ... $	21.50

TRAJE BLUSA RUSA en franela rayada de fantasía, para años 2 a 11; CUALQUIER EDAD, a ... $	23.50
TRAJE MARINERO en brin galatea inglesa: Blusa recogida cuello doble de brin blanco, adornado con soutache para años 2 a 11; CUALQUIER EDAD, a ... $	22.50
TRAJE CAZADOR en brin granité blanco de algodón, con solapa y peto. (Un saldo de varias edades), a... $	23.50
TRAJE en brin de hilo crudo, cuello cerrado, para playa o jardín, años 9 a 16; CUALQUIER MEDIDA, a ... $	19.50

PANTALONES granité de algodón blanco, para jóvenes de 13 a 17 años; CUALQUIER EDAD, a ... $	15.50
AMBOS en brin de fantasía de algodón, para jóvenes de 13 a 17 años; CUALQUIER EDAD, a ... $	28.50
CHALECOS de piqué fantasía, corte moderno, para jóvenes de 13 a 15 años; CUALQUIER MEDIDA, a ... $	7.00

ADEMAS OFRECEMOS GRAN CANTIDAD DE MODELOS EXTRANJEROS Y DEL PAIS, EN LANA, SEDA, HILO Y ALGODON, A PRECIOS DE GRAN LIQUIDACION.

SASTRERIA, ofrece la oportunidad sobresaliente de Confecciones de estación en condiciones de excepcional baratura:

CAZADORA Y BREECH de buen casimir inglés, elegantes modelos de moda, dibujos y colores apropiados, a .... $	120.00
CAZADORA Y BREECH, confeccionado en la mejor clase de kaki inglés de algodón modelos especiales para campo, a $	58.00
AMBOS en la mejor calidad de brin de puro hilo de colores lisos, artículo fresco y de gran duración, muy apropiados para campo o playa, a ... $	68.50
AMBOS confeccionados en brin de algodón de fantasía de calidad extra, artículo especial para la temporada, a $	48.50

VESTON confeccionado en sarga negra de pura lana, modelos elegantes y hechura esmeradísima, artículo especial para la ciudad o playa, a ... $	89.90
VESTON confeccionado en rica alpaca negra, artículo apropiado para oficina, a ... $	29.90
VESTONES de puro hilo blanco, calidad especial, gran variedad de modelos prácticos, a ... $	59.90
VESTONES en brin de algodón blanco, granité, piel y kaki inglés, en colores lisos, a ... $	29.50

VESTONES confeccionados en muy buen brin de algodón de fantasía, variedad de modelos, a ... $	19.90
PANTALONES confeccionados en brin blanco de puro hilo, calidad especial, a ... $	29.90
PANTALONES de rica piel o granité blanco y de kaki inglés, en colores unidos, a ... $	19.90
GUARDA-POLVO de finísimo algodón mercerizado, artículo sumamente práctico, a ... $	19.50
UN GRAN SALDO DE PANTALONES de mezclilla azul, a .. $	6.80

EN LA SECCION TEJIDOS: RETAZOS! RETAZOS! -:- REALIZACION DE GENEROS

Precios: Muchos de los géneros un 20 % inferiores al de nuestra liquidación anterior

GENEROS DE LANA PARA VESTIDOS DE SEÑORAS, en colores lisos y de fantasía, últimas creaciones de la moda.

GENEROS DE LANA negros y azules marino, en tejidos de sarges, gabardinas, tricotinas, jersines, cachemiras, alpacas y bengalinas.

GRAN DIVERSIDAD EN GENEROS DE LANA BLANCOS CON RAYADOS DE COLORES, especiales para trajes de playa o sport.

ESCOCESES DE LANA Y LANA Y ALGODON, ARTICULOS MUY PRACTICOS PARA VESTIDITOS de niñas.

VIYELLAS Y CAMELIAS de lana, gran variedad de dibujos, especiales para ropa interior.

VICHY DE ALGODON A CUADROS, rayados y lisos, artículo muy adecuado para delantales, coloridos firmes al lavado.

CEFIROS, PERCALAS, MUSELINAS, PIQUES BLANCOS Y DE COLORES, VELOS LISOS DE FANTASIA, BRODERIES BLANCOS, BATISTAS en colores lisos y de fantasía.

EXTENSO SURTIDO DE GENEROS INGLESES, A CUADROS Y GRANDES FANTASIAS, ESPECIALES PARA ABRIGO, DE PLAYA.

FORROS

SATINES, MESALINAS, SEDALINAS, GROS DE ALGODON, SARGAS, LONAS DE HILO, LONAS DE ALGODON Y POLONESAS.

Además, siguen las Grandes Oportunidades en los siguientes Departamentos:

Ropa blanca para Señoras, Confección Señoras, Modas, Confección Niñas, Blusas y Batones, Layettes, Lencería Niñas, Sombrerería Niños, Bonetería Hombres y Camisería Hombres, Fantasía y Perfumería.

GATH & CHAVES, LIMITED

NOTAS POLITICAS Y PARLAMENTARIAS

SITUACION POLITICA

TEXTO DEL ACUERDO SUSCRITO POR LOS PARTIDOS LIBERAL, RADICAL Y LIBERAL DEMOCRATICO

La campaña electoral aliancista, después de esta solución, entra en plena actividad

LOS ARREGLOS SENATORIALES

Hoy se reune en Concepción la Convención Provincial radical para elegir candidato a senador

La Cámara es citada para mañana a fin de que se pronuncie sobre los proyectos de recursos

Diversas informaciones sobre el movimiento electoral

…UACION POLITICA

Ampliando nuestras amplias y …tas informaciones de ayer …nadas con la solución que han …do las dificultades electorales …abían traído como consecuen… la renuncia de la Mesa de la Cámara de Diputados, damos en se… el texto del pacto suscrito por …residentes de los Partidos Li… Radical y Liberal-Democrá…

Dice así:

"Entre los infrascritos, que obran …representación de sus respecti… partidos, se ha convenido en … siguientes ubicaciones de di…dos para el Partido Liberal De…tico aliancista:

…s en Valparaíso y Casablanca; … en Victoria, Melipilla y San …io, como candidatura única de …anza; otra en la provincia de …; otra en Osorno y otra en …

…mantiene, también, su actual … en Talca, de donde el … Radical retirará la candida… sus filas, que actualmente … proclamada allí y apoyará …andidatos oficiales de la Alian…

… la Agrupación de Llanquihue …elmapu, habrá lucha libre en …berales y liberales democrá…

…tiago, 5 de Febrero de 1921. …r Fernández. — Tomás Ramí… —Carlos A. Ruiz.''

…o pacto ha sido comunicado te…ficamente a las asambleas de…mentales de los partidos men…ados, y mañana se dirigirán …lares a cada departamento o …ación recomendándoles las can…turas correspondientes.

… la sesión de mañana se da… cuenta del retiro de la renuncia … vice-presidente de la Cámara … Manuel Vargas y demás …mbros de la Mesa.

… los círculos aliancistas se es… que la campaña electoral en el … ha entrado, después de pro… el acuerdo anterior, a una … de plena actividad, y se la… que el Partido Demócrata, … asambleas departamentales y …ales son francamente doctri…, no haya concurrido aún al … de los Partidos Liberal, … y Balmacedista en cuya …ña se libró la jornada del 25 … último.

…REGLOS SENATORIALES

… la Presidencia del Senado se …eron ayer los presidentes de … partidos de la Alianza Liberal … la Unión Nacional, y se ocu…n en estudiar las ubicaciones …toriales, de acuerdo con el compromiso ad-referéndum firmado hace poco.

El estudio de las ubicaciones empezó por el norte y quedó pendiente para una nueva reunión que se efectuará posiblemente el Miércoles próximo.

SESIONES ESPECIALES DE LA CAMARA

Anoche se ha enviado la siguiente citación:

"Santiago, 5 de Febrero de 1921. —De orden del señor Presidente de la Cámara, motivada por una petición suscrita por veinticuatro señores diputados, tengo la honra de citar a US. a sesión para el día Lunes 7 del presente, de 3 y media a 7 de la tarde, destinada a tratar del proyecto que reforma la ley de impuesto al tabaco y de los demás proyectos que arbitran recursos al Erario nacional.

Dios guarde a US. — **J. Villamil Concha.**"

Por su parte, el señor Aguirre Cerda, **ha enviado la siguiente circular a los miembros de la Cámara:**

"El Ministro del Interior saluda atentamente a usted y le ruega encarecidamente su asistencia a la sesión que celebrará la Cámara el día Lunes 7 del presente, a las 3 y media de la tarde, destinada a tratar de proyectos de suma importancia y urgencia.

Santiago, 5 de Febrero de 1921."

CONVENCION PROVINCIAL RADICAL

Hoy se efectuará en Concepción la convención provincial del Partido Radical, a fin de elegir candidato a senador.

SENATURIA DE ACONCAGUA

El senador señor don José Pedro Alessandri, se dirigirá hoy a Aconcagua, con el objeto de visitar la región del sur de la provincia, donde cuenta con numerosas adhesiones a su candidatura.

Damos, a continuación, el acta de la última sesión celebrada por el "Centro Aconcagüino José Pedro Alessandri".

"El Miércoles 2 del presente celebró sesión en su local, Bandera 34, este centro político formado por los hijos de la provincia de Aconcagua, residentes en ésta y que conocen a fondo la labor efectiva desarrollada en favor de la provincia por el senador señor José Pedro Alessandri.

La composición misma del Centro, formado por ciudadanos de todos los partidos políticos, da a comprender las simpatías que el señor Alessandri se ha conquistado en la provincia por su espíritu de trabajo. Así lo dió a comprender uno de los asambleístas, que dijo más o menos: "No nos extraña que en esta reunión veamos a hijos de todos los pueblos de Aconcagua, sin distinción de colores políticos ni de clase social, cobijados bajo el nombre del señor Alessandri. Para muchos el senador por Aconcagua que queremos ver reelegido, poco les importa en este caso que sea aliancista o unionista; cuando se trata del bien general de la tierra en que se ha nacido y donde anidan los más caros afectos y encontramos un hombre que hace labor efectiva de progreso, que no halaga con palabras sino con hechos, que sirve con afecto y entusiasmo al que lo solicita, ambicionamos conservarlo para nosotros como un ejemplar viviente de lo que deben ser los políticos de esta tierra: hombres de acción y labor efectiva".

El Centro pasó en seguida a ocuparse de los trabajos electorales de la provincia, acordando entre otros asuntos, rogar a los hijos de Aconcagua actualmente en ésta, principalmente a los que están inscriptos en los registros electorales, no esperen el último momento para pasar a inscribirse en la secretaría, Bandera 34, oficina del presidente señor Julio Silva Espic.

El señor Alessandri visitará el Centro en uno de los días de la próxima semana para imponerse de los trabajos; se le prepara una afectuosa recepción.

CANDIDATURA INDEPENDIENTE

El candidato independiente a diputado, don Carlos Pinto Durán, ha iniciado sus visitas a las comunas rurales del departamento.

El Domingo visitó Tiltil, acompañado de los señores Luis Alberto Baeza, Vicente Rovira, Leopoldo Navarrete y vecinos caracterizados de aquella localidad.

Hoy visitará la comuna de San Miguel, acompañado del regidor don Enrique Phillips. Sus amigos partidarios de esta comuna le han preparado una reunión pública, que se verificará a las 3 de la tarde, en la Población París, calle Milán número 235.

El señor Pinto Durán ha sido invitado también a dar hoy, a las 5 y media P. M., una conferencia en el local del Centro Alborada de Estudios Sociales, Sargento Aldea esquina de Arturo Prat.

DIRECTORIO GENERAL DEMOCRATA

Se ha citado a los miembros de este directorio general a una sesión que se efectuará el Viernes 11 del actual, para tratar de la reconsideración del artículo 50, inciso 7.o del Reglamento del partido, a objeto de habilitar al señor Vidal, como candidato a diputado por Antofagasta.

DENUNCIO

En la tarde de ayer conferenció con los Ministros del Interior y de Marina, el diputado por Taltal señor Manuel J. O'Ryan, quien denunció la actitud interventora, a juicio del señor diputado, del subdelegado marítico de aquel puerto.

DIPUTACION LIBERAL DE VALDIVIA

Nuestro corresponsal en Valdivia nos ha comunicado anoche que los balmacedistas aliancistas han resuelto apoyar al candidato liberal señor Matte Larraín.

CANDIDATURAS DEMOCRATAS

Hoy se proclamará en Puente Alto la candidatura senatorial demócrata del señor Bañados.

En Tinguiririca se proclamará la candidatura a diputado del señor Juan B. Martínez.

A TEMUCO

Ha partido a Temuco el diputado señor Artemio Gutiérrez, a fin de ponerse al frente de los trabajos de su candidatura por aquella agrupación.

PARTIDO DEMOCRATA

CANDIDATURA ESCANILLA.—Se cita a los adherentes a la candidatura a municipal Diego Escanilla a reunirse hoy a las 2.30 P. M. en el salón del Centro Francisco Bilbao, Avenida La Paz N.o 8, para de ahí concurrir a la solemne proclamación de los candidatos a senador y diputados del partido, señores Guillermo M. Bañados, Vicente Adrián y Luis Correa Ramírez, que se efectuará en Quilicura.

Se encarece la asistencia y puntualidad en la hora.

AGRUPACION DE SANTIAGO.—Por acuerdo del Directorio de esta Agrupación, se ha citado a asamblea extraordinaria para el próximo Miércoles 9 del presente, a las 9 P. M., en Rosas N.o 1049, con el objeto de tratar la censura a la Mesa Directiva.

COMUNA DE RENCA.—Cítase para hoy Domingo, a las 4 P. M., en la casa del señor Luis A. López, Población Balmaceda.

Elección de candidatos a municipales y renuncia del secretario.

AGRUPACION DEMOCRATA COMUNA LAS CONDES.—Cítase a asamblea ordinaria para hoy Domingo 6, a las 3 P. M. Se tratará de la elección interna para municipal.

10.a COMUNA.—Se cita a asamblea general para hoy a las 10 A. M., con el objeto de activar los trabajos electorales para la próxima campaña de Marzo; y conocer varias notas enviadas por el Directorio General y la Agrupación.

Se ruega la puntual asistencia por tratarse en esta reunión de la proclamación de los candidatos oficiales a senador, don Guillermo M. Bañados, y a diputados señores Vicente Adrián V. y Luis Correa Ramírez; la que se efectuará el próximo Sábado 26 del actual. La reunión se llevará a efecto en la secretaría, Avenida Matta 1131.

AGRUPACION DEMOCRATA DE SAN MIGUEL.—Con numerosa asistencia celebró sesión esta Agrupación y acordó lo siguiente:

1.o Efectuar hoy una reunión pública a las 3 P. M., en la Población San Nicolás, en la Avenida del mismo nombre, a la que se invita a los pobladores de este sector y a los demócratas;

2.o Abrir la secretaría permanente en San Joaquín N.o 118, desde el Lunes 7 del presente, de 8 a 12 P. M., donde pueden pasar a firmar el libro de adherentes a los candidatos que lleva el Partido al Parlamento, señores Guillermo Bañados, Vicente Adrián y Luis Correa Ramírez.

COMITE PRO-CANDIDATURA GUILLERMO BAÑADOS.—Comunas Yungay y Barrancas.—Antenoche celebró sesión este Centro de adherentes a la candidatura a senador por Santiago de don Guillermo Bañados, con numerosos asistentes.

Se tomaron varios acuerdos respecto a la constitución definitiva de los trabajos electorales.

Se acordó, asimismo, enviar a las sociedades y gremios locales una nota; y citar a asamblea a las personas adherentes para hoy a las 2 P. M., en el local de costumbre.

AGRUPACION DE SANTIAGO.—Hoy, a las 10 A. M., se efectuará la proclamación solemne del candidato a senador señor Guillermo M. Bañados, en Puente Alto, así como la de diputado del señor Alfredo Franco Zubicueta.

La salida de Santiago será de la estación de Pirque, a las 8.30 de la mañana y asistirán numerosas personas del partido y una banda de músicos para amenizar el acto.

—Se cita para mañana Lunes a las 9 P. M., a los siguientes aspirantes a demócratas, cuyas solicitudes, después de los trámites de estilo, han sido aprobadas por estar comprobada su inscripción en los registros electorales:

Ellos son: Clodomiro Avilés Vásquez, Ismael Pino Pérez, Luis Silva León, José A. González Pérez, Servando Orellana Madrid, Carlos Mena L., Víctor M. Carvajal, Tomás Garay Donoso, Benito Gómez Palma, Moisés Palma Molina, Sixto Osses Saavedra, Ramón Neira Farfán, Bernardino Bravo Morán, Celedonio Figueroa Berríos, Miguel Pizarro Alvarez, Francisco J. Rubio, Pedro N. Orellana Carreño, Arturo Acosta Gajardo, Manuel Jesús Miranda Vargas, Pedro Quiroga Villarroel, Delfín Sanhueza Llanos, Manuel M. del Canto Macaya, Juan Jaque Mena, Armando Meneses Olivares, Domingo Cabezas S., José Luis Castro M., Tristán Rodríguez Ruiz, Manuel J. Quiroz Quiroz, José Terra Castro, Lorenzo Bocca Barbottá, Carlos Bocca Barbottá, Abdón Acevedo Arenas, José del Carmen Díaz Gallardo, Máximo Lagos Ahumada, Alberto Montero Santelices, Baltazar Guzmán Mena, Angel Mena Albornoz, Ernesto Ubilla Uribe, Rafael Ureta Marambio, Vitalicio Romero Díaz, Rodolfo García D., José Tomás Arriaza González, Oscar Drago Sotomayor y Manuel A. Herrera Jara.

Se encarece la asistencia puntual en la hora.

—En la 8.a comuna "Universidad", calle San Diego 407, se efectuará hoy la elección del nuevo Directorio comunal, cuya elección será presidida por los representantes del Directorio de la Agrupación de Santiago, señores Manuel J. Pérez y Julio Abarca.

—El Centro de Propaganda de las Poblaciones Unidas de Quilicura, cita a sus miembros y adherentes para la proclamación que la Agrupación de la comuna hará de los candidatos a senador y diputados del Partido hoy a las 3 de la tarde, en Altamirano 88.

Se ruega especialmente a todos los miembros de este Centro concurran al local del Centro, Población Chorrillos, calle Bascuñán S. M. N.o 92, desde donde partirán al sitio de la reunión.

—Se cita para hoy a las 4 P. M., a todas las personas que tienen entradas tomadas para la manifestación que se le ofrecerá al Directorio recién elegido, para hoy a las 4 P. M., hora en que se llevará a efecto esta fiesta social. Local: Independencia 812.

—Por el nocturno de anoche partió a Mulchén el candidato del Partido Demócrata, señor Francisco Cruz Reyes.

8.a COMUNA.—El Centro de Propaganda de esta comuna acordó patrocinar la siguiente lista del comité seccional que se elegirá hoy Domingo 6:

Presidente, don Wenceslao Muñoz; secretario, don Wenceslao Villar; tesorero, don David Silva; directores: don Auroro Escobar y don Guillermo Días Galdámes.

CENTROS ALIANCISTAS

CENTRO ALIANCISTA CHILLANEJO.—Conforme a un acuerdo de la última sesión cítase a reunión de asamblea general para hoy 6 del presente, a las 10 A. M. en punto, con el objeto de hacer la elección del nuevo Directorio en la forma establecida por los estatutos.

La institución se ocupará, además, de actualidad política, especialmente de la senaturía de Ñuble y diputaciones por Chillán.

PARTIDO SINDICALISTA

JUNTA NACIONAL.—Cítase a reunión general para hoy, a las 2 P. M., a todos los comitées políticos para tratar los últimos acuerdos relacionados con la campaña electoral.

Agradecimientos a un Doctor

Cumplo con un deber de gratitud al dar mis más sinceros agradecimientos al Doctor señor **Luis Araos D.** (Hospital del Salvador) por haber quedado completamente restablecido de la delicada operación de peritonitis a que me sometió.

LUIS VALDEBENITO ORREGO.

Pídase cigarrillos

VIÑA DEL MAR

(14 UNIDADES)

Elaborado exclusivamente con tabaco puro de la Habana.

PRECIO: OCHENTA CENTAVOS

A. RENARD y Cía., Bulnes 642, Santiago.—Casilla 3297.— Teléfono 2849

Candidatura popular independiente de
CARLOS PINTO DURAN
(Roberto Mario)
A DIPUTADO POR SANTIAGO
Secretarías: Compañía 1201. —Morandé 629. Casilla 39-D. Teléfono 1583

La Constitución de Chile implantó el sufragio universal; pero nuestra plutocracia criolla maneja al inquilino, se vale del cohecho y ha ideado absurdas cortapisas que dificultan la inscripción de los electores conscientes, para anular el más eficaz de los derechos del pueblo.

NO HAY SEÑORAS DEBILES

Ni Lactancia escasa con el uso del

Sthenogen Galasso Colavolpe

DISPENSARIO DE LA JUNTA DE BENEFICENCIA

Certifico que en las muchas ocasiones que he recetado el STHENOGEN GALASSO COLAVOLPE, he comprobado sus efectos rápidos y benéficos en la anemia y debilidad general, y especialmente en la convalecencia de grippe, como asimismo de otras enfermedades graves y lo considero un poderoso auxiliar para aumentar la secreción láctea en las madres que crían.

12 de Agosto de 1919.

(Firmado).—Dr. Carlos Cañas, Médico de Niños.

CLINICA OBSTETRICA

El que suscribe, certifica, que ha obtenido muy buenos resultados con el uso del STHENOGEN GALASSO COLAVOLPE en LA LACTANCIA, como asimismo en casos de enfermas débiles embarazadas, razón por la cual CREE UN DEBER recomendarlo.

(Firmado).— Dr. Zúñiga Cuadra, Jefe de la Clínica Obstétrica.—Avenida España 472.

STHENOGEN GALASSO COLAVOLPE se vende en todas las Boticas

VIDA SOCIAL

EL SECRTARIO DE LA LEGACION BRITANICA.—

El secretario de la Legación de Gran Bretaña y señora Margarita E. de Michell que habían proyectado su viaje a Montevideo para el 8 han postergado su partida hasta el Sábado 12 del presente.

Este distinguido diplomático y su gentil señora nos piden manifestar que sienten mucho tener que alejarse de este país, sin despedirse personalmente de sus relaciones, por encontrarse ellos fuera de Santiago.

EL VERANEO EN VIÑA DEL MAR.—

A pesar de que los pesimistas predecían que iría poca gente este año a veranear a Viña, desde el 1.o de Febrero se nota la presencia de casi la totalidad de los habitúes al aristocrático veraneo de Viña.

Las playas, reuniones de baile, restaurant Trocadero, los trenes de Valparaíso a Viña, se ven llenos de veraneantes santiaguinos.

Contribuye a dar especial realce de distinción al veraneo de Viña la presencia de los Ministros Diplomáticos de la Argentina, Brasil, Portugal, Francia, Colombia, Ecuador y sus secretarios, agregados y sus respectivas familias.

Debido al accidente del "España" ha honrado con su presencia el veraneo de Viña, S. A. el Infante don Fernando de Baviera y su comitiva. S. A. el Infante aloja en la magnífica residencia de Población Vergara de propiedad de don Fernando Rioja. Ha sido invitado a comidas y paseos por distinguidas familias de Viña y veraneantes y fué también a pasar dos días al fundo de don Arturo Lyon Peña.

Ayer en la tarde una numerosa y distinguida concurrencia asistió al match final de Polo entre los equipos chilenos y argentinos.

En la noche el baile de costumbre en los jardines del Club de Viña, estuvo animadísimo.

Hoy Domingo después de las carreras del Valparaíso Sporting Club habrá reunión especial en el Pabellón del Nuevo Balneario en el cual además de la orquesta de guitarrones tocará el Orfeón o banda militar que se alternarán para los bailes.

En la mañana y en la tarde habrá concierto-baile en el Casino del Recreo. (Sea-Side Park).

En la noche tendrá lugar en el Gran Hotel el 4.o dinner-concert y baile de la temporada.

Concierto en el Teatro Royal de Viña.— El Viernes 11 se realizará en el Teatro Royal un concierto de beneficencia, organizado por distinguidas damas, en el cual se hará la presentación de los siguientes alumnos del maestro Querzé: señora Berta de Astete Pinto, Mimí B. de Howard, señorita Dora Iturra y señores: Raúl Querzé, Humberto Casella, Carlos Zanelli y Rafael Lira.

EN CARTAGENA.—

Un entusiasmo semejante a los años anteriores se nota en estas simpáticas playas, donde veranean numerosas familias, entre las cuales anotamos las siguientes:

Prado Blanco, González Echenique, Solar Correa, Sanfuentes Correa, Wilms de Undurraga, Calvo Mackenna, Calvo Hurtado, Blanco Viel, Mackenna Viel, Fabres de Undurraga, Antúnez Cisternas, Salas Hurtado, Salas Pereira, Zañartu Eguiguren, Fabres Larraín, Vicuña Velasco, Bezanilla Larraín, Díaz Riesco, Fabres Guzmán, Infante Lecaros, Infante Garmendia, Fernández Lecaros, Ríos Errázuriz, Calvo Respaldiza, Carrasco Hurtado, Fabres Larraín, Huneeus Lavín, Vial Ortúzar, Rénard Infante y otras.

LA SEMANA ZAPALLARINA.—

Como en algunos años anteriores los entusiastas vecinos de Zapallar se preparan para celebrar con diversas fiestas deportivas y sociales los días más hermosos de la temporada veraniega en ese balneario.

Publicamos a continuación el programa confeccionado por la comisión:

Jueves 10:

10 A. M., Izamiento de la bandera local de Zapallar, en el edificio municipal y embanderamiento del balneario. 10.30, Carreras pedestres: Primera, de resistencia, ida y vuelta a Papudo, (total: 18 kilómetros). Premio, en dinero al vencedor. 3 P. M., Final del campeonato de foot-ball, entre los mejores clubs del departamento de La Ligua, premio: una copa y once medallas.

Viernes 11:

8 A. M., Se inicia el quinto campeonato anual de tennis. 7.30 P. M., Fuegos artificiales en el mar y en la playa.

Sábado 12:

8 A. M. Gran carrera de automóviles (doble circuito) Zapallar-Catapilco. Premios: una copa de plata y un reloj de oro al vencedor. 8 A. M. Continuación del campeonato de lawn-tennis. 5 P. M. Gran match de box. 9.30 Gran baile de fantasía en el Hotel Zapallar.

Domingo 13:

2 P. M. Grandes carreras de caballos a la chilena. Primera carrera; Distancia dos cuadras; Premio: $ 300. Para caballos del departamento de La Ligua. Segunda carrera; Distancia: una y media cuadra: Premio: $ 100. Para caballos de la comuna de Zapallar. Tercera carrera; Distancia: una y media cuadra; Premio: $50. Para caballos del pueblo de Zapallar 6 P. M. Término del campeonato de tennis. Repartición general de premios.

SRA. LEONOR MOZER DE SCHWANER.—

Anteayer dejó de existir en esta capital esta respetable señora, víctima de una persistente enfermedad que los esfuerzos de la ciencia no pudieron contener.

Esta sensible pérdida cubre de duelo el hogar del señor don Ruperto Schwaner, distinguido luchador liberal de la provincia de Valdivia, y a las numerosas relaciones de la señora fallecida, que supieron apreciar en ella las relevantes y meritorias cualidades que la adornaban, y que la hicieron siempre objeto de merecido cariño de los suyos y de sus numerosas relaciones.

Sus funerales se verificaron ayer privadamente, por deseo de la extinta.

EN PEÑAFLOR.—

Pasan la temporada de verano en el pueblo de Peñaflor, las siguientes familias:

Urrutia Honorato, Urrutia Semir, Arancibia Soto, Quezada Acharán, Lynch, Estévez Vives, Mackenna Walker, Lillo Quezada, Mackenna, Larraín Vial, Silva Gutiérrez, Salinas Cortés, Passalacqua, Magallanes San Román, Melossi Lobo, Figueroa Navarro, Monckeber Bravo, Morero, Mardones, De la Plaza Vial, De la Plaza Valdivieso, Barboza Popolizio, Rettig, Navarro Arancibia, Brand Gallot y señora, Taulis, Garretón, Errázuriz, Villarreal, Cañas Zaldívar, Lambie. Doctores: Barahona, Graf, Greve, Zuaznabar, Sanhueza, Besoain, Arancibia Enrique, Maira, Silva Salvador, Waugh, Castro, con sus familias.

CAMBIO DE RESIDENCIA.—

El doctor Antonio Gianani y señora han trasladado su residencia a calle Serrano 34.

FALLECIMIENTO.—

Ha fallecido en Barcelona la señora Mariana Pedró v. de Roset, miembro de una respetable familia y persona muy estimada en el círculo de sus relaciones, por sus prendas de carácter.

Mañana a las 9 A. M. se dirá una misa en la Iglesia de la Merced, por el descanso de su alma.

MATRIMONIOS.—

El Miércoles 2 del presente contrajo matrimonio el señor don Carlos Gamboa Marambio con la señorita Leoclicia Ferreira Pérez de Valenzuela.

La ceremonia fué privada.

—Ha quedado concertado en Doñihue el matrimonio del señor Carlos Alberto Sánchez Llaguno con la señorita Clemencia Ramírez Llaguno.

NACIMIENTOS.—

Ha nacido una hija del señor Oscar Peralta M. y de la señora Elisa Becker W. de Peralta.

—Ha nacido una hijita de la señora Cristina Roa de Lagos y de don Ernesto Lagos Rafefter.

—Ha venido al mundo Jaime Fernando, hijo de don Roberto Rojas Rodríguez y de la señora Josefina F. de Rojas.

ENFERMOS.—

Sigue delicada de salud, la señora Elena Guerrero de Roa Urzúa.

—La señorita Luz Roa G. operada de apendicitis últimamente, sigue mejor.

VERANEANTES.—

En su fundo San Javier de Teno se encuentra la familia Riveros Navarrete.

—En Valparaíso veranean la señora Mariechen von Blaessinger de Vergara, señorita Erna Vergara von Blaessinger, y el señor Heber Vergara von Blaessinger.

EN PUENTE ALTO.—

Entusiasmo reina, entre los vecinos y veraneantes de este pueblo por asistir, a la velada artística, que se efectuará el Mártes 8 en el local del Hotel Victoria, como fiesta de Carnaval.

Se ha preparado un magnífico programa, tomando parte en su desarrollo distinguidos artistas de la capital; terminando con un baile de fantasía y batalla de serpentinas.

El local será convenientemente

BAILE

Cursos en privado o colectivos. Todos los elegantes y bonitos bailes modernos de salón de moda podrá aprender usted con toda facilidad y rápidamente con el profesor práctico y de más actualidad, único representante en Santiago del "Concurso Académico de Profesores de Baile de Chile".

Profesor M. AGUILAR. Casilla 6036. Local: Egaña 570
(Entre San Isidro y Carmen)

DEJE QUE RESPIRE SU PIEL

Cuando los poros de la piel se entorpecen por el polvo y la basura, la piel no podrá respirar tan libremente como debiera para conservarse saludable. La espuma espesa y abundante del Jabón Cadum lleva a los poros un antiséptico suave y saludable, quita el polvo, la basura y otras impurezas y deja la piel realmente limpia para que los poros puedan respirar libremente y como es debido. El uso diario del Jabón Cadum limpia y da lozanía a la piel librándola de impurezas.

Club de Máquinas de Escribir "Underwood"
Cajas de Fondos "Máximo Bash" y
Escritoros de Cortina Americanos de Roble Macizo

CERTIFICADO DEL NOTARIO

En Santiago, a (5) cinco de Febrero de 1921, se procedió al (38.o) TREINTA Y OCHO Sorteo del CLUB N.o 2, saliendo favorecido el NUMERO (25) VEINTICINCO, perteneciente a los señores GUILLERMO EBENSPERGER Hermanos CHILLAN.

En el (29.o) VEINTINUEVE Sorteo del CLUB N.o 3, salió favorecido el NUMERO (105) CIENTO CINCO, perteneciente a la COMPAÑIA DE SEGUROS "LA MUNDIAL", BANDERA 239.

En el (22.o) VEINTIDOS Sorteo del CLUB N.o 4, salió favorecido el NUMERO (109) CIENTO NUEVE, perteneciente a los señores EMILIO VERGARA ASTABURUAGA y Cía., LINARES.

En el (8.o) OCTAVO Sorteo del CLUB N.o 5, salió favorecido el NUMERO (19) DIEZ Y NUEVE, perteneciente al señor MOISES MERINO FELIU, BUENOS AIRES 3255.

MARIANO MELO EGAÑA, Notario

EN FORMACION EL CLUB N.o 6.— Solicite prospectos y pormenores, en

78 BANDERA 78. Ofic. N.o 3. TELEFONO 1571.

SAMUEL WAISS.

TECHADO IDEAL
"REVART'

VERANEO

Conviene a Ud. saber que para pasar una agradable y verdadera vacación no basta trasladarse al campo o a la playa, sino que es necesario instalarse en habitaciones sanas, bien ventiladas y absolutamente frescas. Para conseguir esto último, es preciso que el chalet o residencia campestre sea techado con el famoso material ideal para:

Techos "REVART"

acanalado, inoxidable, incorruptible.

A $ 1.50 la plancha de 0.57x0.55.

El más liviano, 3,800 grms. por metro cuadrado.

LISTO PARA ENTREGA INMEDIATA

Solicite catálogo ilustrado

G. Traver e Hijo

AVENIDA MATTA 375. — SANTIAGO

Casilla 1857.— Teléfono 223, MATADERO

arreglado para este objeto, lo que unido al programa confeccionado sin duda, hará de ésta una de las más lucidas fiestas efectuadas en el vecino pueblo.

VIAJEROS.—

De Quillota han regresado don Aníbal Salgado y don Francisco Palma.

—Procedente de Punta Arenas se encuentran en la capital el señor Manuel Pallás, señora Gertrudis Bascuñán de Pallás e hijita.

—Por el expreso de la tarde de ayer han regresado de Valparaíso los señores Hernán Prieto, Oscar Larraín, Carlos Silva de Barra y Luis Sanfuentes S.

—Don Francisco Verdugo R. partirá el Lunes próximo a Los Andes, acompañado de su hermana señorita Graciela.

—Hoy parte a Los Angeles la señorita Ana Guzmán Marchant.

—Ayer partió a Copiapó el Intendente de Atacama don Luis A. Romo Chaigneau acompañado de su señora esposa.

—Se encuentra en ésta don Marcial Mora M., acompañado de su señora esposa.

—Han partido a Las Cruces la señora María Pinto de Saa, su hija Señorita Berta Saa Pinto y la señorita María Molina Ilabaca.

—De Las Cesnernas ha partido al vecino puerto, la señora Juana Wetzell de Guerrero acompañada de su hijita María.

El libro de Armando Labra

En el N.o 19.787 del importante y prestigioso "Diario de Noticias", de Lisboa, que cuenta con cincuenta y seis años de existencia, encontramos las siguientes líneas:

"En esta época dolorosa, en que nuestro país, allá fuera, se hunde en el fango gris del descrédito, es consolador y dulcificante encontrar extranjeros que yergan alto la tradición, el espíritu y el alma portuguesa.

Portugal es — y no vaya a tomarse el término en un sentido anémico de romanticismo — una nación incomprendida. Cuando los ajenos ojos viven dentro de nuestro paisaje, de nuestro ambiente, y conocen la belleza incomparable de los horizontes, la diáfana bonhomía de los caracteres, la energía fecunda del pueblo, se apresuran entonces a admirarnos, a reconocernos y a loarnos. Lo que nos pierde en el concepto universal, es el Portugal malhadado y escandaloso de la superficie, es el Portugal-Circo, donde los hombres blasfeman y las intrigas fermentan. Por detrás de ese, otro Portugal existe, conciente, creador, sensato, que es ahogado, dominado por el primero, y de esta forma queda en la sombra de los olvidos injustos.

El señor Armando Labra Carvajal, ilustre Cónsul General de Chile, es, simultáneamente, un literato interesante y un sutil observador. Lo prueban claramente estos capítulos suyos, sobre nuestra tierra, en los cuales su análisis recorta, evidencia, destaca, con una penetración atenta y lúcida, nuestros valores pintorescos, intelectuales o morales, las tendencias de nuestra literatura, las vibraciones de nuestra actividad, las manifestaciones de nuestro sentimiento colectivo, bello siempre, elocuente siempre, para quien sepa o pueda escuchar el eco prolongado de su voz. El señor Labra dictó, hace meses, una erudita conferencia sobre la individualidad compleja y enorme de Herculano, y entonces, clara y hondamente, se documentaron su conciente visión de crítico y su rara sensibilidad de artista.

Tales son las impresiones, las revelaciones que "El Portugal" nos inspira, saludando por nuestra parte en el representante de la gran República chilena, a la inteligencia, culta y fulgurante que supo amar, entender y descubrir nuestra patria".

Consejos de la Comtesse Ivon

REJUVENECIMIENTO DEL CABELLO.

El ideal de toda mujer es ocultar su verdadera edad y aparentar una florida juventud, por eso el afán de hacer desaparecer las canas, síntoma precursor de la vejez; usando toda clase de tintes cuyos resultados son generalmente funestos, porque ponen de manifiesto el artificio y aún ridiculizan.

Si se usa la antigua y afamada **Loción Sin-San,** se recupera el color primitivo del cabello, sin teñirlo. **La Casa Frapmon, Pasaje Matte 39, casilla 3834,** es la importadora de esta excelente preparación y se ha reservado exclusivamente la venta al detalle.

SECRETO DE BELLEZA Y JUVENTUD.

Es frecuente oír comentarios de admiración y envidia por la lozanía, frescura y hermosura del tinte juvenil del cutis, que lucen personas conocidas antes en plena decadencia; en cambio otras, que se destacan radiantes, pronto decaen y se marchitan a pesar de los esfuerzos para ocultarlo. La explicación es sencilla: estas últimas usaron cosméticos nuevos, popularizados por la réclame, mientras que las primeras se mantuvieron fieles a las preparaciones consagradas como buenas por la experiencia, cual el Agua Blanca de Casanova, que viene triunfando desde hace 140 años y que importa únicamente La Casa Gath y Chaves.

SILUETA ELEGANTE

Para llamar la atención por la belleza del cuerpo, su porte airoso, la esbeltez y elegancia, es preciso usar un corsé muy bien diseñado, que corrija los defectos naturales, modele y realce sus líneas. Esto sólo podrá lograrse usando los afamados corsées hechos sobre medida por la **Corsetería Francesa, Moneda 819,** que es la preferida por las personas más elegantes y distinguidas.

PIELES PARA EL VERANO

Las últimas revistas de modas siguen anunciando la continuación del reinado de las pieles, como el mejor complemento de la toillette.

Sobre los trajes claros y vaporosos armonizan variadas combinaciones de pieles como: zorros, capas, corbatas y capitas de plumas. **La Peletería Colón, Ahumada 226,** ofrece el más completo y hermoso surtido a precio de ocasión.

LA BOTICA.

Así como se tiene un dentista, un médico, un abogado, una modista, etc., que atienden las consultas con éxito, porque ya conocen todos los antecedentes de la familia, así también debe tenerse una botica única, con mayor razón, porque de la buena preparación de los remedios y de la bondad de sus componentes depende la vida del que sufre. **La Botica Italiana, calle Huérfanos 1020,** está montada en condiciones especiales para ser recomendada sin reservas.

ECONOMIA ES RIQUEZA

Lo bueno se recomienda sólo porque basta probarlo una vez para adoptarlo; esto ha ocurrido con el jabón yanqui **Rexblu,** que lo usan infinitas familias con gran satisfacción; pero siempre quedan las personas apegadas a la rutina que prefieren seguir usando los jabones ordinarios, los desmanches, los cloruros y otras preparaciones que blanquean pero destruyen la ropa y la comunican un olor muy desagradable. Con el **Jabón Rexblu,** se puede lavar desde los encajes más finos de seda e hilo hasta la ropa corriente, lo importa únicamente el señor Enrique Cano Peel, calle Agustinas 1320, que vende al detalle, también se encuentra en todo el comercio.

UN LIBRO INTERESANTE.

Tan necesario como es el diccionario en el escritorio del hombre de letras es, en manos de la verdadera dueña de casa, el **Libro de Cocina Moderno y Práctico** de la señora Lucía Vergara de Smith, tercera edición, ampliación del Cordón Bleu, recién editado por la **Librería Nascimento, Calle Ahumada 272;** él le servirá de guía seguro para combinar sus menus de la mesa diaria o para las ocasiones extraordinarias; y le proporciona además variadas y prácticas recetas de toda clase de postres, pasteles, dulces, helados y bebidas refrescantes ponches y coktailes.

Este es el regalo más adecuado que puede hacerse a toda mujer amante de su hogar.

LA FELICIDAD EN EL HOGAR

Si preguntamos en cuánto puede valorizarse la tranquilidad, el orden, la felicidad en un hogar, se nos dirá que no hay dinero bastante para pagarlos, y sin embargo muchísimas veces vemos que ésta se pierde por no invertir bien unos pocos centavos. Así como los grandes efectos dependen de muy pequeñas causas, la felicidad y hasta la unión de una familia dependen muchas veces de una sirvienta. En efecto, las comidas mal preparadas, la alimentación defectuosa de las guaguas, el aseo deficiente, las mil molestias, disgustos, enfermedades, producidas por su mala voluntad, sus vicios, su falta de honradez, contribuyen poderosamente a agriar los caracteres; sin embargo, se las mantiene temerosas de quedar sin servicio por la dificultad de encontrarles reemplazantes. Con unos cuantos centavos, como dijimos antes, puede solucionarse este problema: publicando avisos en "La Nación", en la sección económica, por ser este diario el más leído y el más popular.

Las dueñas de casas encontrarán también, en su sección clasificada, avisos de todo lo que pueden necesitar: arriendos de casas, ofertas de mercaderías, de muebles, modistas, profesionales, etc., y su atenta lectura les dará oportunidad para hacer muchas economías y encontrar oportunidades ventajosas.

BUENA SUERTE

Es un sentimiento muy humano el deseo de adquirir una fortuna improvisada, sin trabajar, como al golpe de una varilla mágica de hada benefactora; por eso las loterías tienen cada día más entusiastas prosélitos, que toman números decididos a conquistar el premio gordo cuya esperanza les permita forjar planes de alegrías y bienestar produciéndoles una felicidad envidiable. La lotería de beneficencia de Buenos Aires es la más acreditada en Chile, con razón, porque con ella se han hecho muchas fortunas. Ahora se prepara el sorteo con premio de **$ 80,000 nacionales,** que tendrá lugar el **10 de Febrero,** próximo, cuyo pedido debe hacerse a la afortunada **Casa Humberto García, Pasaje Matte 39, casilla 3834,** que ha tenido la suerte de vender tantos números premiados.

LA MUSICA EN EL HOGAR

Siempre se oyen quejas y comentarios condenatorios de la poca vida de hogar que se hace en Chile contrastando con lo que ocurre en otros países, donde cada casa es un centro de atracción, de reuniones familiares que los hombres lo prefieren al club y a la vida callejera. Una de las causas principales de esta anomalía es el poco gusto por la música, la que es preciso fomentar si se quiere mantener estrechos lazos de familia. Como no todas tienen gusto especial para ejecutar música, puede subsanarse este inconveniente adquiriendo un autopiano que les dará, si es de buena marca, la más perfecta ejecución de todo género de música, con sólo tener un buen repertorio de rollos. **La Casa Grimm y Kern, calle Ahumada 99, esquina de Moneda,** acaba de recibir los autopianos más perfeccionados y variadísimos surtido de rollos, que harán la felicidad de todos los aficionados al baile y a la buena música.

DANZAS MODERNAS

Aprender a bailar correctamente y con gracia los bailes modernos es hoy día más indispensable que cualquier otro conocimiento, para las personas que deseen figurar en sociedad. Es tanto el furor que se ha desarrollado por las danzas, que toda ignorancia se perdona en los salones al buen danzarín. Por eso todos se apresuran a perfeccionarse en este arte, siguiendo las lecciones del profesor **Marcos Aguilar,** que desarrolla en su academia, de baile, en la **calle Egaña número 570, entre Carmen y San Isidro,** pues es especialista en la correcta enseñanza de los bailes modernos como Vals, Fox Trot, Hesitation y Tango liso, que gracias a su método especial se llegan a dominar completamente en muy corto tiempo.

EL UNION CENTRAL.

Día a día se ve más concurrida este elegante y cómodo teatro por lo más selecto y distinguido de nuestra sociedad, que con su presencia y aplausos compensa los esfuerzos de sus empresarios para proporcionarles espectáculos verdaderamente cultos e interesantes.

Hoy Domingo, como de costumbre habrá tres funciones: matinée, vermouth y noche en la cual se desarrollará un interesantísimo programa.

Actuarán el popular actor Arturo Bürhle y la aplaudida Elena Puelma, artistas, tan queridos de nuestro público que sólo su nombre es el mejor atractivo para asegurarles un éxito completo. Finalizará estas funciones la encantadora tonadillera infantil **Maravillita,** que cantará la más escogidas piezas de su repertorio.

Próximamente debutará en esta elegante sala la pequeña y aplaudida tonadillera **Marita Bürhle,** con un variado repertorio enteramente moderno, que seguramente llamará la atención del público.

ESBELTEZ DE LA SILUETA

El excesivo desarrollo deforma el cuerpo humano, y le hace perder toda su elegancia: por eso la mujer ve con terror aumentar su peso, porque aquello equivale a darle el adiós a las líneas ideales de su perfil, a la esbeltez de su busto, a la gracia de sus movimientos. Algunas tienen el coraje de someterse a los regímenes más severos a los tratamientos más penosos, para salvar su belleza, y hacen bien, porque es preciso que la mujer sea siempre hermosa. Para evitar la obesidad no deben entregarse nunca a la pereza, ocupar constantemente su espíritu, hacer continuados ejercicios, vigilar mucho su alimentación; la divisa higiénica debe ser ejercicio y frugalidad. Pero además es indispensable completar el tratamiento con un poco de medicina, usando el **Té del doctor Schakerston,** en combinación con las **Píldoras reductivas,** que se encuentran únicamente en la **Botica Italiana, Huérfanos 1020.** Es una preparación muy agradable, cuyos resultados son verdaderamente sorprendentes sin ningún peligro para el organismo.

COMTESSE IVON

CIGARRILLOS
CASINO
con tabaco hebra y boquilla Ambré: 50 centavos el paquete.

El mejor clima de Chile

A 2 1|2 horas de Santiago por Ferrocarril de Pirque llega Ud. al GRAN HOTEL DE FRANCIA de San José de Maipo. Linda excursión.

CUBIERTO: $ 5.00

SERPENTINAS

$ 110 el cajón; $ 25 el ciento de paquetes; redes de amor $ 3.50 el ciento.

Vende: Benjamín Tallman

Rosas N.o 2789.—Plaza de Yungay.— Teléfono Inglés N.o 1837.

Abierto todos los días de Carnaval. Atiendo pedidos de provincia.

Afinaciones
— Y —
Composturas
GARANTIZADAS

Grimm & Kern

Ahumada 99 ESQUINA Moneda

Teléfono Inglés 282

13-Feb.

CIGARRILLOS
FARO
20 centavos paquete.

Au Printemps
DE PARIS

Ponemos a disposición de nuestra distinguida clientela, el nuevo

Catálogo de lujo

con las últimas novedades para el próximo invierno en SANTIAGO, CALLE MERCED 733-735 en VALPARAISO, CALLE VICTORIA 639, donde también expondremos próximamente un extenso y selecto surtido de

MODELOS DE INVIERNO

TEATROS - MUSICA - CINES

Teatro Unión Central

Sigue actuando con éxito en este teatro el cuadro que dirige Arturo Bürhle.

Para hoy se anuncian tres funciones.

En la matinee "Levantar muertos". En la vermouth "El Padron Municipal". En la noche se pone "El inspector de wagones camas".

En las tres funciones trabajará "La Maravillita".

Bueno sería que este conjunto chileno, incluyera también en su repertorio algunas piezas de corte cómico de autores nacionales.

Hay un buen número de obritas chilenas en un acto en las que el matrimonio Bürhle-Puelma, ha obtenido ruidosos éxitos de hilaridad.

Coliseo Nacional

Dos bonitas obras chilenas, anuncia para hoy esta sala.

En la tarde va "Los payasos se van" del malogrado autor Hugo Donoso. En la noche, se pone "La oveja negra", la mejor producción de Rafael Frontaura.

Pasado mañana se hace la última función con un interesante programa que daremos a conocer oportunamente.

La Suegra Ideal

Con éxito se estrenó anoche en Valparaíso esta nueva obra de Guillermo Bianchi (Shanty).

La obra fué puesta con toda corrección por la Compañía argentina que dirige Ofelia Rico.

La Maravillita en el Brasil

Ha sido una grata sorpresa para las distinguidas familias del barrio del Teatro Brasil, la noticia de que pasado mañana debutará en esta sala la famosa "Maravillita". Para dar facilidades a los niños, "La Maravillita", trabajará no solamente en nocturna sino también en vermouth, a las 6.30.

NOTICIAS CINEMATOGRAFICAS

LA SEGUNDA Y ULTIMA FUNCION DE "ATLAS".—El Miércoles estrenan los teatros Setiembre y Brasil la segunda y última función de esta cinta de aventuras interpretada por el famoso atleta de figuración mundial Mario Ausonia. La bondad del argumento de esta película y las hazañas emocionantes que en su trascurso se ejecutan han convencido al público que ha aplaudido los primeros episodios.

"EL IMPERIO DE LA LEY".—La casa Fox ha querido hacer la rentree de su gran actor cow-boy Tom Mix, con una producción extraordinaria, cuyo argumento ha estado encomendado a uno de los más diestros escritores de la dotación de la casa. Hacía tiempo que en Chile no se presentaban cintas modernas de esta artista que tan bien puesto tiene su nombre entre nosotros. "El Imperio de la Ley", es una de aquellas cintas que por sí solas bastan para hacer la reputación de un actor, caso que Tom Mix no fuese suficientemente conocido y apreciado de los públicos chilenos. Su trama enormemente movida, sus situaciones regocijantes y las hazañas que se diseminan en su desarrollo, hacen de esta película una de aquellas sensaciones que dejan un rastro indeleble en los espectadores.

El Teatro Splendid ha contratado el estreno de esta cinta a Santiago para el Miércoles, sabiendo su empresario que es ésta una película para satisfacer todos los gustos, aún los más exigentes.

"LA AVENTURERA".—Esta cinta constituye una verdadera novedad para Chile por hacer en ella su presentación el famoso transformista yanqus Julián Eltinge, artista que no reconoce rival en el arte de disfrazarse y sobre todo de hacerse pasar por mujer. "La aventurera" es una comedia en al cual se han agrupado una serie de factores para hacerla de un interés excepcional.

SPLENDID THEATRE.—Hoy en la matinee, a las 3.15 P. M., estreno "Realstar": "El campeón de basseball", por John Bennet, y "La niñita de las montañas", por Constance Talmadge. Especial de gran moda, a las 6.30 P. M., y nocturna, a las 9.30 P. M. Estreno "Realstar": "Corazones y diamantes", por William Russell, y estreno de la vista de actualidades alemanas "Ufa Journal N. 104".

SEIS ESTRENOS OFRECERA LA ENTRANTE SEMANA EL SPLENDID A SU NUMEROSA Y DISTINGUIDA CONCURRENCIA. — Lunes: Estreno "Gaumont-Pax": "De la copa a los labios", emocionante drama pasional.

Martes: Reprise de la super-producción del "First National Exhibitors Circuit" "El deseo humano", sublime poema por la encantadora Anita Stewart.

Miércoles: Estreno "Fox": "El Imperio de la Ley", viril epopeya de amor y de hazañas de audacia estupenda, creación formidable del célebre Tom Mix.

Jueves: Estreno "Realstar": "La aventurera", original drama de intrigas y aventuras, interpretado por el célebre Julián Eltinge.

Viernes: Estreno "Realstar": "Perlas del mar", poético romance de amor, obra interpretada por el hermoso y varonil Harold Lockwood y por el genial William Stowell y por la linda May Allison.

Sábado: Estreno "Realstar": "El príncipe aventurero", hermoso romance de amor y ensueños de juventud, creación magistral del gran actor H. B. Warner y la encantadora Dorothy Dalton.

Domingo: Estreno "Metro": "Cuando el pastor volvió", hermoso romance sentimental.

HOY ESTRENA EL SPLENDID: "CORAZONES Y DIAMANTES" POR WILLIAM RUSSELL Y UNA VISTA DE ACTUALIDADES ALEMANAS.—Tanto en la especial de gran moda a las 6.30 como en la función nocturna, a las 9.30 P. M., estrenará el Splendid, una bellísima producción de la acreditada manufactura "Realstar", el viril y poético romance de amor, y de locuras de juventud, titulado: "Corazones y diamantes".

Además será estrenada la vista de actualidades alemanas, titulada: "Ufa Journal N. 104", con importantes informaciones tomadas en Berlín sobre los últimos sucesos de importancia ocurrido en la capital de Alemania.

"EL CAMPEON DE BASSE BALL" Y CONSTANCE TALMADGE EN LA MATINEE DE HOY DEL SPLENDID. — A las 3.15 de la tarde de hoy Domingo ofrecerá el Splendid, una gran matinée para la que se ha formado el siguiente programa:

En primera parte figura el estreno de la hermosa obra Realstar titulada "El campeón de basse ball", drama de aventuras deportivas, en cuyo desarrollo se asiste a una interesante partida de basse ball. Interpreta el rol de protagonista el célebre actor y campeón de basse ball John Bennet.

A continuación será estrenado el emocionante drama de aventuras titulado "La niña de las montañas", obra desarrollada en los bosques y montañas del Far West, americano, e interpretada por la encantadora Constance Talmadge.

LA SELECTA DE HOY EN EL MICO. CHAPLIN ATRACCION. — La Selecta de hoy en el Alhambra es muy cómica. Está formada nada menos que por programas de Chaplin, comedias cómicas Universal y un pequeño guignol de mucho efecto.

La Selecta principiará a las 4.30.

EN LA MATINEE DE HOY DEL ALHAMBRA SE PRESENTA LA PRIMERA FUNCION DE "ALMA DE TIGRE". — La serial "Alma de Tigre", que es el espectáculo que está llamado a ser la principal atención del público durante algunas semanas, debido a la serie de novedades que se ha introducido en esta pieza, se presenta hoy en sus tres primeros episodios en el Cine Alhambra.

Los tres primeros episodios están nutridos de escenas sensacionales.

EL GRAN ESTRENO DE HOY EN EL ALHAMBRA. — A las 6.30 se presenta Mary Miles Minter, la reina de la sonrisa, en su drama "Suyo para siempre". — La manufactura Realart, presenta hoy en la pantalla del Cine Alhambra una nueva producción, "Suyo para siempre", interpretada por Mary Miles Minter.

Se da también en la noche.

Mañana se estrena "El secreto de Argeville", famoso drama policial.

Para la semana que se inicia mañana cuenta el Alhambra con un memorandum de espectáculos que no dejará de producir impresión en el público. Vamos a enumerarlos:

Mañana, "El secreto de Argeville", celebrado drama policial, donde reaparece el famoso detective francés Nick Winter, héroe de grandes affaires antiguos y que habíamos dejado de ver por algún tiempo.

MUNDIAL CINEMA. — Las tres funciones de hoy. — "Alma de tigre". — Se pone en primer término la gran serie "Atado y amordazado", episodios 7, 8 y 9.

A continuación se presenta el segundo programa cómico de Chaplin.

En la especial y noche, estreno de la serie "Alma de tigre", en los primeros episodios, gran novela episódica de formidable atracción.

En la noche, además, fuera de programa, se pasará el segundo programa cómico de Carlitos Chaplin.

TEATRO IMPERIAL.— "Alma de tigre" y otros programas. — En primer lugar se pone el valioso film en series "Alma de tigre", fuerte expresión de lo que es un
sacional e impresionante en
matografía moderna.

Esta serial se da en la
especial.

En la noche se pone el
ma cómico de Chaplin y
drama pasional cuyo argum
lata una terrible historia
y de venganza, por la
La matinée se compone
función de "Atado y amord
Se dará además alguna
des de la Universal.

TEATRO COLON. — Tres
nes. — La penúltima fun
"Atado y amordazado" es la
que se presenta al público en
tinée.

En la especial se da la
ción de esta serie. Además
comedia Mack Sennett "La
Salomé".

Fotograbado
Clichées rápidos de línea y
tinta para diarios, revistas
fos y réclame en general.
Se atienden órdenes de
Agencia: Alameda 787
Maestranza 166
HUMBERTO NEGRETE

¡INGENIEROS!
Taquímetro Troughton
Simms, centesimal,
te, Tablas trigonométricas
Reglas de cálculo,
males, vendo de ocasión
ALEJANDRO YANQUEZ
Bellavista 705.—Casilla
Teléfono 1577

CERRO SANTA LUCIA
TEATRO PARAISO

Grandes bailes de fantasía en celebración del Carnaval, las noches de los días 6, 7 y 8 del presente. Iluminación a giorno. Bandas militares y orquesta. Concurso de bailes y premios. Biógrafo.

Entradas:

Disfrazados	$ 2.00
Traje civil	3.00

3191-6-F

AMERICAN CINEMA
ARTURO PRAT 98
Hoy Domingo, 3 funciones

Matinée: 4.a, 5.a y 6.a series "La isla del diablo" y "Chaplin a las termas".
Especial: "Nuestras dulces esclavas".
Noche: "La novela de su amor".

TEATRO UNION CENTRAL
EMPRESA ANSALDO, QUEIROLO Y CIA.
Hoy Domingo 6 de Febrero Hoy
Matinée a las 4
LEVANTAR MUERTOS
comedia cómica en 2 actos.
LA MARAVILLITA
Vermouth 6.30. La comedia cómica en 2 actos
EL PADRON MUNICIPAL
LA MARAVILLITA
Nocheh 9.30. Exito!
EL INSPECTOR DE VAGONES CAMAS
LA MARAVILLITA

COLISEO NACIONA L
MATINEE:
LA ISLA DEL DIABLO Episodios 7, 8 y 9.
ESPECIAL:
LOS PAYASOS SE VAN de Hugo Donoso.
NOCHE:
LA OVEJA NEGRA
de Rafael Frontaura de la Fuente.
COMPAÑIA BAGUENA LILLO

UNION CENTRAL
MATINEE HOY A LAS 4 P. M.
La Compañía Bürhle Puelma presenta la graciosa comedia
Levantar Muertos
y cantará sus mejores couplets la
MARAVILLITA

SETIEMBRE Y BRAS
HOY EN MATINEE
La función de la linda
ATLA
por el campeón mundial
MARIO AUSONIA
Tarde y Noche:
Famosa vista francesa
Bouclett
Adaptación de la hermosa
de Luis Mercanton, interpretada
Gaby Desl
la fatal amiga del ex-Rey
Portugal, y el querido actor
M. SIGNORET
Martes en el Brasil
Debut de la famosa tonadillera
LA MARAVILL

Gran Remate en Valparaís
El Miércoles 3 de Marzo próximo, venderé al mejor
tor, por orden y cuenta de quien corresponda, todas las ma
narias, materiales y existencias, salvadas del incendio de la
brica de Tapas Corona, situada en
VIÑA DEL MAR
Población Vergara, calle 11 Nort
Más detalles en nuestra oficina y en los avisos que opor
namente se publicarán.
PRIETO VALDES y Co.

TEATRO POLITEAMA
Matinée:
LA ISLA DEL DIABLO
Episodios 7, 8 y 9.
Tarde y Noche:
PUNTO DE VISTA
Las tragedias de los matrimonios cuya unión la ha guiado el interés. Creación de HELAINE HARMESTEIN.

TEATRO ODEON
Matinée:
LA ISLA DEL DIABLO
Episodios 7, 8 y 9.
y CHAPLIN AVENTURERO.
Tarde y Noche:
LA NIÑA DE LAS MONTAÑAS
La romántica historia de cómo una muchacha campesina pudo conseguirse el amor de un joven neoyorkino. Creación de CONSTANCE TALMADGE.

TEATRO ELECTRA
Matinée:
LA ISLA DEL DIABLO
Episodios 4, 5 y 6.
Tarde y Noche:
ODIOS DE CASTAS
Admirable creación de la bella ex-esposa de Carlitos CHAPLIN, MILDRED HARRIS

TEATRO DE LA AVENIDA (Vic. Mackenna 624)
HOY 4 grandes funciones.
Matinée, a las 3:
Tercer Programa Cómico de Chaplín
¡Dos horas de risa incontenible!
Selecta, a las 4.30:
Atado y Amordazado
(Episodios finales) y la Danza SALOMÉ
Especial y Nocturna:
EL TRIUNFO DE VENUS
La más grandiosa visión de arta. Desnudos. Esplendor, Lujo, Belleza.
PALCOS: $ 10.— PLATEA: $ 3.— GALERIA: $

IRIS (CASTRO 130) HOY
Colosal matinée a las 2.45. Los episodios 7, 8 y 9 de
La Isla del Diablo
Especial y noche: Mildred Harris de Chaplin en
Odio de Castas
En matinée, especial y noche pasa fuera de programa
MAX LINDER
y LOS SUBMARINOS.

TEATRO ATENAS. Hoy noche. Sublime estreno First National Exhibitors Circuit.
EL DESEO HUMANO
Creación magistral de arte de la encantadora ANITA STEWART.
Precios para la noche
Platea $ 1.20
Espectáculo absolutamente moral.
MATINEE NIÑOS 0.60

ASI SE HACE DINERO
por BERT LYTTELL.

SELECTA A LAS 4
EL TRANCE SUPREMO
por ELENA HAMMERSTEIN.

ESPECIAL A LAS 6 1|2
LA ISLA DEL DIABLO
Episodios 7, 8 y 9.

Hoy MATINEE -:- sensacional presentación
ALMA DE TIGRE Episodios 1.o, 2.o y 3.0

ALHAMBRA

HOY - ESPECIAL Y NOCTURNA - HOY

Hoy SELECTA -:- 4.o Programa cómico por
CARLITOS CHAPLIN

REALART, la manufactura del lujo y las elegancias, presenta una nueva comedia de salón de excepcional belleza, titulada:

SUYO PARA SIEMPRE

Genial creación de la reina de la sonrisa **MARY MILES MINTER**

MIERCOLES: Estreno, continuación de los episodios 4, 5 y 6 ALMA DE TIGRE | JUEVES DE MODA: Grandioso estreno de arte plástico LA MUJER a través de los siglos, maravillosa visión del amor femenino.

DIARIAMENTE, EN ESPECIAL Y NOCHE ESTRENOS INSUPERABLES

MUNDIAL

GALVEZ 447
PLAZA ALMAGRO

TEATRO A LA ALTURA DE LOS MEJORES CINES DEL CENTRO

Matinée a las 3 en punto: DOBLE PROGRAMA COMICO SENSACIONAL

ATADO Y AMORDAZADO

EPISODIOS 7.o, 8.o, 9.o y

CHAPLIN

en tres nuevos Tanques de formidable risa

Especial y noche: ESTRENO DE LOS EPISODIOS 1.o, 2.o y 3.o de la
Serial Pavorosa y de Luchas Siniestras

ALMA DE TIGRE

HOY -- Teatro Chile
Victoria entre San Francisco y S. Rosa

EL TRIUNFO DE VENUS

Las mujeres de cuerpos de diosas y de nítida belleza las podrá contemplar Ud. al desnudo en esta película eminentemente artística. Entrada prohibida para menores de edad.

MAÑANA
EL
SPLENDID
ESTRENARA
la suntuosísima creación
GAUMONT PAX

De la Copa a los Labios

sirven de intérpretes a esta magnífica obra el eminente actor
PAUL CAPELLANI
y la distinguida innovadora del drama moderno
Mlle. MADYS

Tema: ¿Puede trocarse el destino en el brevísimo espacio que vá de la copa a los labios?

Fox Tom Mix en el Imperio de la Ley

Obra de intensas emociones que estrenará el
MIERCOLES
el SPLENDID

MIERCOLES: SETIEMBRE Y BRASIL
ATLAS
FINAL de la serial del gran MARIO AUSONIA

---

a noche se da el grand-guig- a víctima del mundo", imante espectáculo de la World. ATRO IRIS. — Hoy, matinée 3/4 en punto, los episodios (tercera función), de "La Diablo", por Elena Holmes. matinée, especial y noche, se ax Linder y los submarinos". cial y noche, "Odio de cashermoso y sensacional poema r por la hermosa y elegante Harrys de Chaplin. ñana "Heredera de un día", hercomedia interpretada por la dora y malograda actriz Olihomas.

ATROS SETIEMBRE Y BRA- — Las tres funciones de hoy.— la matinée de hoy se exhibirá mera función de la sensaciorie de aventuras "Atlas", inada por el simpático y forle atleta Mario Ausonia. las funciones de tarde y noche estrenará la famosa vista fran"Bouclette", adaptada de la node Luis Mercanton, e interprepor Gaby Deslys y M. Signoret. de programa, en las tres ones, irá una graciosa comedia Cacaseno.

ERRO SANTA LUCIA. — Teatro aíso. — Desde hoy empiezan los ndes bailes de fantasía en celeción del Carnaval. La empresa ncia juego de serpentinas y granatracciones. Habrá un buffet de eficencia, concurso de bailes y prelos a las mejores parejas de disrazados.

TEATROS ALAMEDA Y GARDEN. —En la matinée "Alma de tigre". Las funciones restantes, o sea, la especial y la nocturna, las hacen con meritorio exponente de tesis, muy mano e interesante. Se titula la artística pieza "Pelimatrimonial".

TEATRO DIECIOCHO. — Chaplin ripitas hacen la matinée infantil con las famosas comedias n conde" y "Chaplin vagabun"Héroe campestre por el cétripitas. mouth y nocturna Realart el edificante drama social y sombras", película de todo regias toilettes, interpretada actriz Miriam Cooper.

TEATRO POLITEAMA. — Da hoy conocido teatro, tres funciones rdinarias. Matinée: "La Isla Diablo", la tercera función de formidable serial, correspondienepisodios 7, 8 y 9. las funciones tarde y noche, se á la preciosa cinta "El punto vista".

TEATRO ODEON. — Tres funciones superiores anuncia para hoy esta simpática y elegante sala. Matinée: "La Isla del Diablo" en sus episodios 7, 8 y 9.

Además, y fuera de programa, se pasará la mejor creación del célebre e inimitable bufo Carlitos Chaplin, en su gran creación de hilaridad "Chaplin aventurero". Para la función de tarde y noche anuncia la super-producción de la insuperable Constance Talmadge, en "La niña de las montañas".

TEATRO ELECTRA. — Los episodios 4, 5 y 6 de la gran serial "La Isla del Diablo", anuncia este cine para su función de matinée.

Para las funciones de tarde y noche anuncia "Odios de castas".

TEATRO INDEPENDENCIA. — Una gran matinée doble presenta hoy este popular teatro.

Los episodios 4, 5 y 6 de la gran serial de "La Isla del Diablo" y la hermosa película de aventuras "Los apaches de la taberna". Para la función de la tarde anuncia el final de la super serie "El secreto del radio". En la función de la noche pasará la gran película "Trance supremo" o "El punto de vista".

TEATRO ELECTRA. — "La Isla del Diablo", en sus episodios 4, 5 y 6, anuncia hoy para su matinée este popular teatro. En la función de la tarde presenta la preciosa cinta de aventuras "Los apaches de taberna" o "Sucedió en París". Y en la noche pasará "Miedo de amar", bella creación de arte latino interpretada por el gran actor italiano, compañero de la Bertini, Gustavo Serena, y la bella actriz Vera Vergani.

LA DANZARINA NACIONAL SEÑORITA NINA SELRAMOS, EN EL DELICIAS. — Por primera vez ante el público santiaguino se presentará la señorita Nina Selramos, danzarina clásica que recién abandona el aprendizaje para colocarse al lado de las profesionales.

Con las danzas Suplicando, creación suya, Flirtation y Momento Musical, dará su primera función el Jueves 10, a las 9 y media P. M.

Además Petit Imperio cantará lo más selecto de su vasto repertorio.

EL TEATRO DELICIAS anuncia para sus funciones de matinée, el primer programa cómico de Chaplin y los primeros episodios de la serial "Atlas" en la que actúa el actor atleta Mario Ausonia.

En las funciones de especial y noche se exhibe "Víctima del mundo", obra de alto vuelo social.

TEATRO CHILE. — "La mujer andas", una vista de aventuras sensacionales. — Tal es esta creación que el Chile tiene anunciada para la función de matinée.

En especial y noche exhibirá la artística película de desnudos "El triunfo de Venus".

TEATRO NOVEDADES. — Hoy tres funciones: matinée, fin de "Atado y amordazado", con la desopilante Mack Senett "La danza de Salomé", por el Turnio y el Carecallo.

Especial y noche: "Luces y sombras", Realart por Miriam Cooper.

LAS TRES FUNCIONES DE HOY EN EL TEATRO NOVEDADES.— En la matinée presenta a la hermosa Margarite Courtot y el simpático y varonil George B. Seitz en la final de la aplaudida serial Pathé "Atado y amordazado", además da el estreno cow-boy titulado "La pista que falla", terminando esta espléndida función la desmandibular cómica Mack Senett "La danza de Salomé".

Para las secciones especial y noche, anuncia el hermoso estreno Realart "Luces y sombras".

TEATRO EXCELSIOR. — Matinée a las 3, quinta función de "El secreto del radio" y tercera función de "Atado y amordazado".

Noche: función doble, sensacional estreno "El temerario", emocionante y poético romance de amor y la sentimental película "Pecado de juventud".

CATALINA WILLIAMS EN EL OLYMPIA. — Hoy en sus funciones de moda de tarde y noche estrenará el cine de esta concurrida confitería, el emocionante drama de amor y aventuras, titulado "La voz de la conciencia", cuya interpretación está a cargo de la hermosa actriz americana, el ídolo de los americanos, Catalina Williams, la secunda el simpático y varonil galán Elliott Dexter.

TEATRO DE LA AVENIDA. — En la matinée dedicada a los niños, pasa el tercer programa cómico de Chaplin.

En la selecta, a las 4.30 P. M., pasará los episodios finales de "Atado y amordazado" y la danza "Salomé" con que termina la serie. Finalmente en especial y nocturna estrenará "El triunfo de Venus", película de arte exquisito.

TEATRO ATENAS. — Toca a este teatro estrenar esta noche la grandiosa película serial de cine clásico que edita el First National Exhibitions, titulada "El deseo humano".

Nos pide la empresa que hagamos presente al público que a pesar de ser esta una película de magnitud, se mantendrá el precio de un peso veinte la platea.

En las funciones de matinée y selecta irán respectivamente "Así se hace d'neto", con Bert Bittel y "El trance supremo", por Helaine Hammerstein, continuando en la tanda vermouth "La isla del diablo".

Teatro Delicias

HOY MATINEE A LAS 2.40
Primer programa cómico
CHAPLIN ATRACCION
y primera función de la ciclópica serie
ATLAS
por el hércules MARIO AUSONIA.

HOY ESPECIAL Y NOCHE
VICTIMA DEL MUNDO
Regia creación dramática de gran lujo por la renombrada pareja ELMO LINCOLN y JUNE ELVINGE.

MIERCOLES ESPECIAL Y NOCHE
Reestreno de la segunda copia de la serie Cow-Boys mejor del mundo.

El Sendero Sangriento

PROTAGONISTAS: WILLIAM DUNCAN y CAROL HOLLOWAY

PROGRAMAS DE HOY

SPLENDID. — Matinée "El campeón de basse-ball y "La niña las montañas". Especial y noche: "Corazones y diamantes".

POLITEAMA. — Matinée, "La isla del diablo". Tarde y noche: "Puntos de vista".

ELECTRA. — Matinée: "La isla del diablo". Tarde y noche: "Odios de castas".

ODEON. — Matinée: "La isla del diablo". "Chaplin aventurero". Tarde y noche: "La niña de las montañas".

AVENIDA. — Matinée: Tercer programa cómico de Chaplin. Selecta, "Atado y amordazado". Especial y noche, "El triunfo de Venus".

SETIEMBRE y BRASIL. — Matinée "Atlas", tarde y noche "Bouclette".

ALAMEDA Y GARDEN. — Especial y noche "Peligro matrimonial". Matinée: Alma de tigre.

MUNDIAL. — Matinée, "Atado y amordazado" y "Chaplin". Especial y noche: "Alma de tigre".

PARAISO. — Bailes de fantasía los días 6, 7 y 8 del presente.

AMERICAN CINEMA. — Matinée: "La isla del diablo". Especial, "Nuestras dulces esclavas". Noche: "La novela de su amor".

ALHAMBRA. — Matinée "Alma de tigre". Especial y nocturna, "Suya para siempre". Electa: 4.o programa cómico de Chaplin.

BOX

EL MATCH DE ANOCHE

Coleman triunfa al 4.o round

En el Hippodrome Circo y ante regular concurrencia, se efectuó anoche el match concertado a 10 redun, entre el profesional italiano Ferdinando Priano y el excampeón chileno de aficionados Alberto Coleman.

Antes del match de fondo, se realizaron dos preliminares, que no gustaron al público.

Minutos antes de las 11 de la noche, subían al ring, Priano acompañado de Juan Beiza y otros y Coleman, seguido de Bersac y Duque Rodriguez. El peso anunciado fué de 76 kilógramos para el chileno y 84 para el italiano.

Arbitrado por nuestro redactor de box, señor Alvaro de la Cruz, iniciaron el combate.

El primero en atacar fué Coleman, quien alcanzó con su derecha la cara de Priano. Siguió el round con Coleman al ataque y su contendor a la defensiva.

La segunda vuelta fué movida y a los pocos segundos de iniciarse, Coleman localizó bien su derecha, golpe que ocasionó a su contendor un knock-down, que duró seis segundos. Incorporado Priano, entró a combatir, llegando al final del round, en condiciones casi iguales.

El tercer round, fué favorable a Priano, quien entró resueltamente a probar que dada su superioridad en peso, los golpes producían efecto en Coleman, quien aprovechó varias circunstancias para responder al ataque.

Iniciado el cuarto round, ambos quisieron liquidar la pelea y es así que se inició la vuelta muy movida, con ventajas para Coleman, que con su derecha muy bien dirigida llevó a Priano hasta las cuerdas, quien al tratar parar el ataque de su adversario, recibió una lluvia de golpes que le hicieron sangrar abundamentemente y al mismo tiempo desconcertarlo por completo. A esta altura de la pelea, dado el estado en que se encontraba Priano, sus seconds lo retiraron, siendo proclamado en consecuencia vencedor, Alberto Colemán, cuyo triunfo le mereció una cariñosa manifestación.

JACK MARTINEZ CONTESTA A DON RAUL ISLAS PRIETO.—Jack Martinez, nos ha enviado la siguiente carta, en la que contesta al señor Raúl Islas Prieto, sobre las apreciaciones que este último hizo sobre Walter y su posible encuentro con Pablo Muñoz:

"En Valparaíso, a 3 de Febrero de 1921.—Señor Redactor Deportivo de "La Nación".—Presente.

Muy señor mío:

He leído en su sección de ayer las declaraciones que ha hecho el señor Raúl Islas Prieto, muy interesantes para los aficionados al boxeo, por lo novedosas...

El señor Islas más o menos directamente me dice que Walter, mi pupilo, ganó a Lillo porque este pugilista está enfermo, según lo acredita el dictamen del doctor Castañeda, de Santiago. Lo curioso es que los señores doctores de la Federación de este puerto, no le encontraron a Lillo absolutamente nada y le dieron el certificado conforme para poder entrar al ring con Walter.

Lo que hay en este asunto es lo siguiente: es costumbre ya, declarar o hacer ver a los aficionados que cuando mis pupilos ganan es sencillamente porque el contrario se ha presentado o falto de training, o enfermo, o con una mano en mal estado, o que porque la "suerte" no le acompañó o sencillamente le fué ingrata. Nunca ganan porque son superiores, porque demuestran superioridad... Eso nó, cómo puede ser...

El señor representante de Muñoz, dice que su hombre tiene méritos sobrados para presentar combate a mi pupilo y según se desprende por las declaraciones que hace, tiene la casi seguridad de ganar a mi hombre. No reconozco a Muñoz como el hombre que quiere hacer ver el señor Islas. Sánchez, nuestro campeón liviano, le pegó en Valdivia. "El Diario Ilustrado", hace tiempo, dijo, si mal no recuerdo, que Muñoz le seguía las mismas al mulato William Daly, que reclamaba por todo, que en todo veía el feuld y que no era "hombre" para pelear de frente. Muñoz, en el estado de progreso que se encuentra actualmente, según mi entender, no puede aguantarle a Walter más de cinco rounds, peleando como se hace en Valparaíso, de hombre a hombre, y sin las defensas elegantes y "científicas" que se acostumbran en otras partes.

Para que Muñoz pueda pelear con mi pupilo, tiene primero que deslindar superioridades con Duque Rodrígues, el hombre que verdaderamente tiene títulos para pelear con Walter.

Bien, pero no quiero ser demasiado exigente con el señor representante de Muñoz. Como el señor Islas dice que tiene 80 o|o de probabilidades de ganar a Walter, le propongo las siguientes condiciones: firmar contrato de pelea a 20 vueltas con 20 y 80 por ciento para ganador y perdedor. Si Muñoz saca a mi hombre antes de las 15 vueltas, el 20 por ciento que le corresponde como perdedor sería destinado a la Asistencia Pública de este puerto, y si Muñoz no logra sacar a mi hombre antes de las vueltas fijadas, el match se terminará a 20 rounds, pero el triunfo correspondería a Walter en cualquier forma, es decir, aunque le hubiese ganado Muñoz por puntos, esto tomando en cuenta los 80 o|o de probabilidades que tiene de ganarlo. En este caso el 20 o|o que le correspondería a Muñoz sería también destinado a la Asistencia Pública.

Como árbitro del encuentro se sortearía uno por cada parte, creo que el señor Islas nombraría al señor Alvaro de la Cruz, y por la mía, desde luego, nombro a don Manuel Prieto, presidente de la Federación porteña. Se eligiría por sorteo entre estos dos caballeros, la misma noche del encuentro, y estando los pugilistas en el ring. Así quedaríamos conformes las dos partes.

Finalmente, para formalizar el compromiso, propongo y espero que se acepte, hacer un depósito por ambas partes de 500 pesos el día que se firme el contrato ante la Federación porteña. Esta suma serviría como garantía para responder que los dos peleadores se presentarían al ring el día del encuentro. El que no se presentase por cualquier motivo, perdería su depósito que pasaría a poder de la parte contraria.

Como después de este mes de Febrero tengo que emprender viaje a Panamá, el encuentro tendría que hacerse forzosamente antes del día 25 del corriente.

Ojalá que el señor Islas acepte estas condiciones que, como desafiado, propongo para aceptar el reto de Muñoz.

Agradeciéndole la publicación de la presente, quedo como siempre a sus órdenes, como su Atto. y S. S.—(Firmado).—**Jack Martínez**".

VICTOR CONTRERA INSISTE EN SU DESAFIO.—Ayer ha estado en nuestra redacción el señor Horacio Smith, representante del campeón de la Asociación, Víctor D. Contreras, a manifestarnos la extrañeza que le había causado la absurda contestación dada por Vicentini a un desafío lanzado por su representado.

Según el Sr. Smith, y con él estamos de acuerdo, Contreras tiene sobrados méritos para medirse con Vicentini, ya que el sólo hecho de ser el campeón del peso semi-medio de la Asociación de Centros de Box, le autoriza para medirse con un boxeador de la categoría de Vicentini y si se une el que Contreras sea un peleador conocido, desde hace ya tiempo, habiendo tenido una figuración sobresaliente, resulta que sería éste el que exigiera a Vicentini, que hiciera méritos.

El señor Smith, nos pide citemos para mañana a las 6 1|2, en la Federación de Box, al representante del señor Vicentini, a fin de finiquitar el desafío que Contreras ha lanzado.

DESAFIOS.—Guillermo Orrego 39 kilos, desafía al señor Eduardo Sánchez, del Gregorio Santa Cruz, por segunda vez. Condiciones: Nataniel 1482.

ASOCIACION DE CENTROS DE BOX DE SANTIAGO.—Cítase a sesión para mañana Lunes, a la hora de costumbre. Se recomienda encarecidamente la asistencia a los señores delegados, por haber asuntos muy importantes que tratar.

LUCHA ROMANA

ALBERT LE-BOUCHER, DESAFIA.—El conocido luchador francés Albert Le-Boucher, nos ha visitado ayer, a fin de que desafiemos en su nombre al luchador Rissios, que actualmente se encuentra en Santiago y que ha desafiado a todos los luchadores chilenos. Le-Boucher desea definir el asalto de lucha que tuvieron a principios del año pasado y que aún no se ha decidido. Espera, en consecuencia, una respuesta de Rissios.

ALAMEDA Y GARDEN - Especial y Noche

Notable estreno de arte. La bella MARY ANDERSON en la artística comedia de trascendencia social

PELIGRO MATRIMONIAL

Matinée ALAMEDA y GARDEN

Estreno de la bonita serial de aventuras novelescas, por la intrépida Helen Holmes
ALMA DE TIGRE
Episodios: 1.o Chang El Pederoso; 2.o Estigma del Odio y 3.o La Locomotora Robada.

SPLENDID - HOY

Especial de gran moda a las 6.30 y
Nocturna a las 9.30 P. M.
Precioso Estreno "REALSTAR"

GRAN MATINEE A LAS 3.15 P. M.
(Niños: 0.80. — Plateas: $ 1)
Estreno del emocionante drama sportivo con grandes partidas de Basse Ball, titulado:

El Campeón de Basse-Ball

Y el sensacional drama de aventuras
"LA NIÑA DE LAS MONTAÑAS"
por la encantadora
CONSTANCE TALMADGE

Corazones y Diamantes

Graciosísimo y viril poema de amor y de sensacionales intrigas, obra de gran lujo en la que hace su suprema creación el varonil y simpático actor, émulo de Jorge Walsh y campeón universitario de todos los sports.

WILLIAM RUSSELL

Además será estrenada la interesantísima vista de ACTUALIDADES ALEMANAS "UFA JOURNAL N.o 104", con los sucesos más importantes ocurridos últimamente en Berlín.

6 MAGNIFICOS ESTRENOS ofrecerá la presente semana este elegante Cine Rey.

LUNES: Estreno "Gaumont-Pax": "DE LA COPA A LOS LABIOS", emocionante drama pasional de supremo arte y refinado lujo, interpretado por los célebres artistas de la Comedia Francesa, el genial Mr. Paul Capellani y la linda Mlle. Madys.

MARTES: Reprisse de la super-producción del "First National Exhibitors Circuit "EL DESEO HUMANO", sublime poema por la encantadora Anita Stewart.

MIERCOLES: Estreno "FOX": "EL IMPERIO DE LA LEY", viril epopeya de amor y de hazañas de audacia estupenda, creación formidable del célebre TOM MIX.

JUEVES: Estreno "Realstar": "LA AVENTURERA" original drama de intrigas y aventuras, interpretado por el célebre Julián Eltinge y por las hermosas y esculturales chicas atléticas de Mack Sennet en traje de baño.

VIERNES: Estreno "Realstar": "PERLAS DEL MAR", poético romance de amor, obra interpretada por el hermoso y varonil HAROLD LOCKWOOD y por el genial WILLIAM STOWELL y por la linda MAY ALLISON.

SABADO: Estreno "Realstar": "EL PRINCIPE AVENTURERO", hermoso romance de amor y ensueños de juventud, creación magistral del gran actor H. B. Warner y la encantadora DOROTHY DALTON.

DOMINGO: Estreno "Metro": "CUANDO EL PASTOR VOLVIO", hermoso romance sentimental, interpretado con arte supremo por el simpático y genial HALE HAMILTON y la linda MARGARITA SNOW.

Muy luego: El mejor serial del mundo, "VIVO O MUERTO"

INFORMACIONES DEL EXTERIOR

Servicios de nuestros Corresponsales Especiales, vías Eastman y Colón, de "The Associated Press", vía Colón, y de la Agencia Havas

LOS ESTADOS UNIDOS ENVIARAN DELEGADOS A LA CONFERENCIA DE BARCELONA, SOBRE LIBERTAD DE COMUNICACIONES

La resolución tendiente a suspender el reclutamiento en el Ejército norteamericano hasta que sus efectivos sean reducidos a 175,000 hombres, es vetada por el Presidente Wilson.—La Cámara de Representantes adopta la medida, a pesar del veto presidencial

Respuesta de Mr. Lloyd George al discurso pronunciado por von Simons en el Reichstag

El debate suscitado en la Cámara de Diputados entre el Premier M. Briand y M. Tardieu despierta el interés de la opinión pública francesa

En la madrugada del Viernes se produjo un terremoto en el istmo de Tehuantepec

El Gabinete griego ha dimitido

El señor Calegeopoulos presidirá el nuevo Ministerio

GRAN BRETAÑA

GRAN BRETAÑA Y EL ASUNTO DE LAS REPARACIONES

LONDRES 5. — Un miembro del Gobierno declaró que Gran Bretaña no se alarma por la actitud adoptada por Alemania con respecto al asunto de las reparaciones.

Agregó la citada persona que es muy posible que se introduzcan algunas modificaciones poco importantes en las condiciones acordadas en la Conferencia de París, pero es imposible que las bases sean modificadas.

"Las contra proposiciones alemanas, agregó, se oirán y discutirán en la Conferencia de Londres del 28 de este mes, siempre que sean de carácter táctico y no extratégico".

LOS DESOCUPADOS EN INGLATERRA

LONDRES, 5. — Aumenta en forma sensible el número de los desocupados en Inglaterra, llegando a fines de Enero, a 998,429.

MR. LLOYD GEORGE HABLA DEL DESARME ALEMAN

BIRMINGHAM, 5.— En la declaración que Mr. Lloyd George hizo en esta ciudad, expuso que Alemania dispone todavía de muchos hombres armados y de un exceso de material bélico. Agregó el Premier que los aliados han resuelto que Alemania se avenga a las condiciones del tratado de Versalles especialmente en cuanto se refiere al desarme.

MUERTE DE UN FUNCIONARIO JUDICIAL

DUBLIN 5. — El juez superior de paz, Mr. Mc. Walter, uno de los más encarnizados opositores de los sinnefeiners, ha fallecido.

INVESTIGACIONES EFECTUA- POR LOS MILITARES

DUBLIN 5. — Las fuerzas de la Corona efectuaron una investigación en el local de la Liga Irlandesa y en el Colegio de las Monjas Domínicas.

CONDENA IMPUESTA A UN SINNFEINER

DUBLIN 5. — Mr. Jeremiah Crowley, quien aceptó el cargo de juez sinnfeiners, ha sido sentenciado a dos años de trabajo forzados por la Corte Marcial que lo juzgó.

A su vez el comandante en jefe de las fuerzas de la Corona revocó la sentencia y le impuso una prisión de 21 meses sin trabajos forzados.

FRANCIA

EL DEBATE ENTRE MM. BRIAND Y TARDIEU

La prensa apoya las declaraciones del Premier

PARIS, 5.—Toda la opinión francesa ha estado pendiente de los detalles del debate entre M. Tardieu y M. Briand en la Cámara.

La característica del debate ha sido sin duda su acalorada nerviosidad. El discurso técnico fué en algunos momentos bastante árido, pero el primer Ministro supo hacerse oír con atención y luego con su elocuente convicción se ganó la simpatía de la Cámara la que lo aplaudió largamente, sobre todo al refutar la suposición de M. Tardieu de que los aliados podrían subsitutir el consorcio financiero de la deuda alemana para el arreglo de la deuda francesa.

Asimismo M. Briand se hizo aplaudir calurosamente al contestar el reproche de M. Tardieu de que Francia había hecho sacrificios enormes sin compensación. El primer Ministro discutió las cifras estableciendo particularmente que las avaluaciones de la deuda en 200 millones era excesiva, pues los peritos la hacen variar entre 108 y 110 millones.

Agregó que era necesario hacer un nuevo llamado para acrecentar las ventajas de la solidaridad interaliada obtenida a cambio de terribles sacrificios hechos por Francia. M. Briand repitió en seguida, siendo aplaudido con calor, que su preocupación en la conferencia de París fué dar a los aliados una confianza plena y que en conciencia cree que los sacrificios consentidos están compensados con los resultados obtenido.

Todos los asistentes a la sesión tuvieron la convicción de que si M. Briand hubiera necesitado en ese momento de un voto de confianza se le habría otorgado por unanimidad.

La prensa, por su parte, menciona la profunda impresión que la palabra de M. Briand ha producido en todos los círculos por la fuerza de los argumentos con que contestó las críticas de M. Tardieu.

"Le Journal" dice que fué verdaderamente emocionante la lucha entablada entre los dos oradores y que M. Briand hablando con la fuerza y hasta con una violencia que no le es habitual obtuvo para sí los aplausos de la asamblea entera.

"Le Gaulois" dice que el lenguaje usado por el premier debe convencer a todos los que saben la paciencia y firmeza que se necesita para conciliar las legítimas reivindicaciones de Francia con las concepciones divergentes de los aliados.

"Le Petit Journal", dice que M. Briand reunió alrededor suyo a toda la Cámara cuando demostró que para sacar partido del texto tan complicado del tratado de Versalles, había hecho todo lo que hizo para defender los intereses de Francia, resguardando su autoridad ante los aliados.

"Le Matín" encuentra singular el hecho de que M. Tardieu haya podido reprochar a M. Briand sacar todo el partido posible del tratado de Versalles atendiéndose a su espíritu en lugar de seguirlo al pie de la letra.

"En su hermosa y ruda contestación, dice "Le Matín", el premier no se alaba de lo que ha obtenido, sino que ha dicho simplemente que se ha obtenido algo en una semana."

LA INVITACION AL GOBIERNO ALEMAN

PARA QUE CONCURRA A LAS CONFERENCIAS DE LONDRES

PARIS, 5. — El Ministerio de Relaciones ha anunciado que el Embajador en Berlín entregó hoy al Gobierno alemán la invitación del Consejo Supremo, a fin de que envíe delegados a la Conferencia que debe celebrarse en Londres el 1.o de Marzo. Los delegados deben ir premunidos de plenos poderes.

SESION DEL CONSEJO DE LA UNIVERSIDAD DE PARIS

PARIS, 5.— El Consejo de la Universidad de París celebró hoy su primera sesión del año.

Durante la reunión, el Rector, dió lectura a numerosos y calurosos testimonios de simpatía que han llegado de Checoeslovaquia y Serbia, con motivo de la muerte del profesor M. Ernest Denis. Comunicó además el contenido de una carta fraternal enviada a la Universidad por el Rector de la Universidad de Río de Janeiro y leyó el decreto que nombra a Mr. Elihu Root, doctor "Honoris Causa" de la Universidad de París.

AGASAJOS AL MARISCAL PILSUDSKI

PARIS 5. — El mariscal Pilsudski, acompañado del Presidente M. Millerand visitó el campo de Sartory y almorzó en la intimidad con el Presidente M. Millerand, el Premier M. Briand y el Ministro de la Guerra M. Barthou.

La Municipalidad ofreció una recepción en honor del mariscal, asistiendo a élla M. Millerand, varios ex-Presidentes de la República, los mariscales de Francia y altas personalidades, tanto francesas como polacas.

El señor Pilsudski obsequió cien mil francos para los pobres de París.

PALABRAS DE M. BRIAND EN LA CAMARA DE DIPUTADOS

PARIS 5. — M. Briand al hablar en la Cámara de Diputados y al explicar las negociaciones efectuadas en la Conferencia interaliada sobre el asunto de las reparaciones, dijo que las decisiones a que se llegó son los mejores términos que puede obtener Francia en las actuales circunstancias.

El Premier pidió a la Cámara que rechazara o aceptara en conjunto las decisiones acordadas. La discusión fué postergada hasta el Martes, pues algunos diputados manifestaron el deseo de que se les oyera antes de procederse a la votación.

M. Briand declaró que había hecho lo mejor que había podido. Si en esta Cámara hay algún hombre que tenga un programa y más práctico, dejémoslo que salga al frente.

El Premier exclamó: "El tratado de Versalles es completo, nada falta en él; eso sí que no está vivo".

EL CANCILLER POLACO CONFERENCIA CON M. BRIAND

PARIS 5. — M. Briand conferenció largamente con el Ministro de Relaciones Exteriores de Polonia, señor Sapieha, que acompaña al general Pilsudski, jefe del Gobierno polaco.

La conferencia versó sobre una entente política y económica. El acuerdo comercial ha sido virtualmente terminado y establece el intercambio de ciertos productos y un acuerdo sobre aduanas.

En las conferencias sobre política se ha tratado de llegar a concertar una acción común con respecto a Rusia y Estados del Báltico, pero nada hay de definitivo y las conversaciones sobre esta cuestión continúan desarrollándose.

COCHES PARA GUAGUA

En nuestro departamento Especial ofrecemos el más completo y variado surtido de COCHES PARA GUAGUA.

Tenemos Coches Cuna en elegantes modelos, de mimbre o de madera tapizados.

Coches plegables de varios modelos y precios.

MORRISON & Co.

AHUMADA 65 - 77 -:- SANTIAGO

ANIMOSIDAD EN CONTRA DE LOS ALIADOS EN MUNICH

PARIS 5. — Las autoridades de Munich han pedido a los oficiales aliados que no transiten con uniforme por las calles de la ciudad en vista de la gran animosidad que reina en contra de los aliados.

Esta información ha sido recibida por el Ministerio de Relaciones Exteriores.

BELGICA

INCIDENTE EN EL PUERTO DE AMBERES

BRUSELAS, 5. — A pesar de la prohibición existente, el personal alemán de la tripulación del vapor "Curwello", que se dirige desde Hamburgo al Brasil, desembarcó en Amberes y empezó a cantar el "Wacht am Thein".

La muchedumbre, irritada, los hizo objeto de una manifestación hostil, siendo precisa la intervención de la policía.

ESPAÑA

DISOLUCION DE UN SINDICATO

HUELVA, 5. — El Gobernador ha decretado la disolución del Sindicato de empleados comerciales y el arresto del directorio de la institución.

EL REY ALBERTO, CORONEL DEL EJERCITO ESPAÑOL

MADRID 5. — El Rey Alberto tomó posesión del grado de coronel honorario del regimiento de Wadras a cuya cabeza desfiló ante el Rey Alfonso.

SUSPENSION DE UN DIARIO

MADRID, 5. — Las autoridades suspendieron la publicación del diario "España Nueva", como consecuencia de sus artículos en defensa del sindicalismo.

LA PARTIDA DE LOS SOBERANOS BELGAS

MADRID, 5. — Los Soberanos belgas salieron de esta capital hacia la frontera ayer Viernes, a las 8.30 de la noche, siendo cordialmente despedidos por el Rey don Alfonso, la Reina doña Victoria y personajes de la Corte.

Antes de partir, comieron privadamente con los Soberanos españoles mientras que, por su parte, el Ministro de Relaciones Exteriores, marques de Lema, ofrecía una comida en honor de su colega belga M. Jaspar, cambiándose cordiales brindis.

SUIZA

EL EJERCITO INTERNACIONAL QUE IRA A VILNA

BERNA 5. — Se cree que la petición formulada por la Sociedad de las Naciones, en el sentido de que se permita atravesar por el territorio suizo a las tropas que deben vigilar el plebiscito de Vilna, será retirada en vista de la actitud del Gobierno, que ha demostrado no estar dispuesto a conceder tal autorización.

EL NUMERO DE LOS DESOCUPADOS

BERNA, 5. — Según la recopilación de los últimos datos obtenidos, hay actualmente en el territorio suizo 106,000 desocupados, figurando entre ellos numerosos obreros de las industrias de relojería y tejidos.

El número de los desocupados aumenta diariamente en todo el país.

ITALIA

PROGRAMA DE CONSTRUCCIONES NAVALES

ROMA, 5. — El Ministro de Marina ha anunciado que además de la terminación de los buques que en la actualidad se encuentran en los astilleros se ha decidido la construcción de 54 submarinos, uno o dos buques exploradores, 4 destróyers, 8 remolcadores armados y 8 lanzadores de minas.

INCENDIO DE UN CENTRO COMUNISTA

ROMA, 5. — Bombacci, leader del partido comunista, ha recibido un telegrama de Taranto, anunciando que la Cámara comunista de la ciudad, ha sido incendiada por los "fascisti".

LLEGA EL MINISTRO DE RELACIONES EXTERIORES TCHECOESLOVACO

ROMA, 5. — El Ministro de Relaciones Exteriores de Tchecoeslovaquia y su esposa llegaron a esta capital, siendo recibidos en la estación por el conde Sforza, por el subsecretario de Relaciones Exteriores y numerosas personalidades.

PARA CONTRIBUIR A LA RECONSTRUCCION ECONOMICO-FINANCIERA DEL AUSTRIA

ROMA, 5. — El Gobierno ha solicitado del Parlamento autorización para contribuir con sesenta millones de liras, a la reconstrucción económica y financiera del Austria.

AYUDA PARA LOS REFUGIADOS RUSOS

ROMA, 5.— El Papa ha enviado a Suiza la suma de veinte mil francos a fin de ayudar a los refugiados rusos que residen en Vevey y que, en su mayor parte, son nobles.

SUECIA

EL GOBIERNO RECONOCE A LOS GOBIERNOS DE ESTHONIA Y LETHONIA

ESTOCOLMO 5. — El Gobierno ha reconocido a los Gobiernos de Esthonia y de Lethonia.

ALEMANIA

LAS OBJECIONES QUE PRESENTARAN LOS ALEMANES

EN LA CONFERENCIA DE LONDRES

BERLIN 5. — Si las contraproposiciones alemanas mencionan una suma definitiva, se cree en general que élla no alcanzará a más de la mitad de la indicada en la Conferencia de París.

Algunos calculan que no se irá más allá de 50 mil millones de marcos oro.

Los peritos financieron han sostenido en toda ocasión que aún una suma de 200 mil millones es excesiva. Se cree que los peritos cuentan con la confianza del Gobierno, pero en cualquier caso harán presente que Alemania ya ha manifestado que deben acreditársele las entregas que ha hecho hasta la fecha y que se calculan en 21 mil millones de marcos oro.

Las personas bien informadas creen que las contra proposiciones alemanas serán formuladas dentro de este orden de ideas y que se volverá a insistir en que toda reparación debe estar basada en los cinco puntos de la Conferencia de Bruselas.

Según esas personas la Entente debe dar una respuesta definitiva sobre las reclamaciones por destrucciones en Alemanes y bienes alemanes.

Posiblemente también se pedirá que se reduzcan en su monto las anualidades especialmente durante los cinco primeros años. Al mismo tiempo pedirán ue se elimine el impuesto sobre las exportaciones y harán presente para esto que tal impuesto causará dificultades en el comercio y en consecuencia éste se verá reducido.

Alemania objetará también la prohibición de contratar empréstitos con otros países. Finalmente hará una ligera objeción a la cuestión del desarme excepto en la que se relaciona con los aeroplanos.

AGITACION ANTIALIADA EN BAVIERA

MUNICH, 5. — Durante el día de ayer miles de personas recorrieron la ciudad cantando el himno "Deutschland uber alles". Además, hicieron una demostración frente al hotel en que reside la comisión interaliada, como una protesta por las decisiones adoptadas en la Conferencia interaliadas.

Estas decisiones han causado una gran efervescencia en Baviera. Los trabajadores amenazan con una huelga general a menos que las condiciones de París sean cometidas a un referéndum o rechazadas sin ser siquiera consideradas.

El Gabinete bávaro ha pedido al Gobierno de Berlín que rechace las peticiones que han asestado un golpe en el corazón del pueblo.

SUSPENSION DEL CARNAVAL EN MUNICH

MUNICH 5. — Una nota del Ministro Kahr prohibe las fiestas de carnaval en vista de las decisiones adoptadas por la Conferencia de París. Por otra parte hace resaltar la imposibilidad de organizar manifestaciones patrióticas ya que todas las salas han sido alquiladas para los bailes del Carnaval.

EL REICHSTAG SUSPENDE SUS SESIONES

hasta el 23 del presente

BERLIN, 5. — Las interpelaciones referentes a los subsidios que se deben conceder a las corporaciones oficiales alemanas fueron discutidas en el Reichstag.

El Ministro de Economía, Herr Scholz recordó que Alemania debía entregar a los aliados, en el mes de Febrero, 2.200,000 toneladas de carbón y se lamentó de la falta de ese artículo en Alemania, en los momentos precisos en que es necesario para su entrega.

En seguida el Reichstag aplazó sus sesiones hasta el 23 del presente.

LA INVITACION A LA CONFERENCIA DE LONDRES

BERLIN 5. — El Embajador de Francia confirmó al Ministro de Relaciones Exteriores von Simons la invitación de las potencias aliadas para participar en las Conferencias de Londres el 1.o de Marzo.

Las consultas comenzaron hoy a este respecto entre el Gobierno, las comisiones parlamentarias y los jefes de Gobierno alemanes.

CONSECUENCIAS DE LA CONFERENCIA DE PARIS

El efecto de las decisiones adoptadas sobre el comercio germano-suramericano

Habla el Ministro de Economía

BERLIN, 5.— El Ministro de Economía Nacional, herr Scholz, declaró durante una entrevista que le hizo el representante de la United Press que los Estados Unidos y países suramericanos deben oponerse, en defensa de sus propios intereses, a que los aliados impongan por la fuerza las resoluciones a que llegaron en París, imposiciones que significan una carga financiera.

El Ministro dijo: "Lo que los aliados se proponen aplicar a Alemania no afecta solamente a este país sino a todos aquellos con los que mantiene útiles relaciones económicas y entre ellos se cuentan las Repúblicas suramericanas.

"Nadie pensaba en cifras tan gigantescas y todos creían que las proposiciones hechas por M. Seydoux en Bruselas servirían de base a las reparaciones pero no se hizo mención alguna de esa plan y el mismo M. Seydoux fué completamente descartado.

"Lo más que contribuye a hacer imposible el cumplimiento de esas obligaciones es que han sido decididas en contradicción con el tratado de Versalles.

"Según los términos del tratado, los aliados deben notificar antes del 1.o de Mayo a Alemania el monto de las reparaciones que debe pagar y después de haber estudiado la situación económica del país. Esas resoluciones violan el tratado porque no toman en consideración la situación de Alemania.

"Alemania no puede negociar sobre la base de las condiciones decididas porque es imposible tomar como base algo irrealizable.

"El impuesto del doce por ciento sobre las exportaciones es una medida de una rudeza inconcebible y es una construosidad económica que perjudica no sólo a Alemania sino que también a los neutrales. Hará imposible que Alemania venda a bajo a precio mercaderías que muchos países desean comprar. Impedirá sobre todo que Alemania venda a la América del Norte sus productos químicos y materias colorantes además de otros artículos similares. Tiende a paralizar por completo la exportación alemana y la imposibilita para la compra de materias primas en los países suramericanos.

"Es necesario que los países suramericanos, entre ellos los neutrales, intervengan en el asunto por las consecuencias que la resolución de París ha de tener en el comercio y digan a los aliados: "con vuestras resoluciones imponéis gravámenes no sólo a Alemania sino también a nuestra vida económica."

"Es absurda la carga puesta a la exportación tal como la proponen los aliados. Ellos, a lo sumo, podrían imponer una contribución al exceso de la exportación sobre la importación, pero en la forma actual el derecho proyectado destruye todo comercio y hace imposible tanto la exportación como la importación. Significa un golpe mortal asestado a toda la industria alemana. Al hacer imposible la exportación impedirá también la importación de artículos alimenticios.

"En el último año financiero Alemania importó del exterior casi la mitad de los productos que eran necesarios para la alimentación. Cuando sea imposible importar ¿la situación de Alemania será la misma? La población rural se morirá casi de hambre."

Herr Scholz hace notar que además de los tres mil millones de marcos que Alemania tendrá que pagar en el primer año, deberá abonar el costo de la ocupación militar, entregar benzol, materias colorantes y otros productos, pagar el derecho sobre exportación, entregar carbón por valor de cerca de mil millones de marcos, comprar víveres por valor de 3,500 millones de marcos, importar materias primas por una suma superior a 2,500 millones de la misma moneda y como el total de la producción se puede calcular en 6,000 millones, es evidente que bajo tales condiciones será difícil a Alemania comprar y vender.

El Ministro terminó su declaración con las siguientes palabras: "Espero que los pueblos de ultramar, prescindiendo de toda cuestión de sentimientos, no han de permanecer impasibles porque los intereses de Alemania son los de todas las naciones que desean mantener relaciones comerciales con nuestro país. Las condiciones de la Conferencia de París significa el fin del comercio germano-suramericano."

LOS FONOGRAFOS PATHE

ACABAN DE LLEGAR

Accionados a púa de zafiro, de duración eterna. Le evita las molestias y el gasto de las otras púas de acero que es necesario cambiarlas a cada disco.

SONORIDAD MAXIMA
CLARIDAD PERFECTA
LA MAQUINA PARLANTE MAS PERFECCIONADA DEL MUNDO

UNICOS AGENTES:

SIMON Hnos.

Sto. Domingo 1101 - Casilla 29 - Santiago

DISTRIBUIDORES:

L. W. WOHLMUTH - Santiago - Estado 44

CASA E. TURR

PARA EL

CAMBIO

GENERAL D
:: MONEDAS

Es la casa recomendada por los Bancos, Embajadas, Legaciones y Consul
COMPRA y VENTA de toda clase de monedas y billetes de Banco,
grandes y pequeñas cantidades, a los mejores precios de plaza.

DIRIGIRSE:

SANTIAGO
Pasaje Balmaceda 10
(Huérfanos frente a Gath & Chaves)
Teléfono Inglés 678

BUENOS AIRES
Galería Guemes 356
(Florida frente a Gath & Chaves)
Unión Teléf. 6290 - Avenida

VALPARAISO
Prat 118
(Entre el Banco de Chile y la
Teléfono Inglés 67

VEASE EL AVISO DE LA CASA TURRI EN 1a. PAGINA DE "LA NACION" DE HO

AUSTRIA

LA POSIBLE UNION ALEMANA

VIENA, 5.— El Ministro
laciones Exteriores ha
que espera por el próx
el protocolo oficial de la C
cía de París sobre la
triaca, en el cual se
to a la unión austro-ale

Los pangermanistas
por la Dieta provincial
activamente en pro de la
Alemania.

HUNGRIA

LA CUESTION DE LA QUIA EN EL PARLAM

BUDAPEST 5. — En
a una interpelación que
ló al Premier Teleky,
testado a la Asamblea
que el Gobierno se ha
eliminar el asunto de la
quía de las discusiones
tarias. Además prometió
hibiría cualquiera prop
sonal a este respecto.

La Asamblea acordó
decisión por 119 votos
de 17.

GRECIA

RENUNCIA DEL GA

LONDRES 5. — A
comunican de Atenas
binete renunció.

LA CAUSA DE LA C NISTERIAL

ATENAS 5. — La
terial de última hora
a la discusión habida
mier señor Rhallis y G
bre quién iría presid
legación que represent
cia en las conferencias
dres.

El señor Gounaris
cartera de Guerra al
llis, quien ha prometi
el Gabinete ayudado p
poulos.

UNA DECLARACION MIER RHALL

ATENAS, 5. — El p
llis y el señor Strat
en la Cámara que no
tirse que los pueblos
libertados del yugo t
aliados, sean nuevamen
dos por los otomanos.

LAS CAUSAS DE LA C NISTERIAL

ATENAS, 5. — El p
llis anunció que exp
lamento las razones q
Gabinete para dimitir,
sea constituído el nue
no.

CALOGEOPOULOS P EL NUEVO GAB

ATENAS 5. — La p
del Consejo de Ministro
fiada al señor Calog
representará a Grecia
ferencias de Londres.

POLONIA

LA AMISTAD FRA LACA

VARSOVIA 5. — E
al inaugurar la Dieta
un gran discurso,
este era un momento
ra Polonia con moti
ta que hace a Franc
Pilsudski.

Recordó que Franc
estaban unidas por la
tad y de sangre y q
necesidad de un ínti
entre los dos ejércitos.

En seguida expres
voluntad recíproca e
Gobiernos, en lo que
las relaciones económ

Al término del disc
putados se levantaro
do al Presidente y gr
va Francia!

RUSIA

EL ACUERDO COM RUSO-BRITANIC

HELSINGFORS, 5.—
cho procedente de Mos
cía que, según el diario
las negociaciones come
Gran Bretaña han qu
pedidas a causa de las
presentadas, respecto a
ganda maximalista en
Afganistan, pues esas

LA MUJER IRRITA
DE COLOR PALIDO,
NERVIOSA,
ANÉMICA,
NECESIT
HORMOTON
por que normaliza sus
dos y hace de ella una m
jer sana y robusta.
EL RESTAURATIVO DE GRAN POTEN
CADA TUBO CONTIENE AMP

PIDA LOS EXQUISITOS VINOS
TARAPACA - ZAVALA
En todo Almacen y Restaurant de importancia

[illegible]valdrían a que el Soviet reconociera la influencia de Gran Bretaña sobre esos países cosa que hasta ahora se ha negado a reconocer.

JAPON

EXPULSION DE DOS LEADERS DEL PARTIDO DE LA OPOSICION

TOKIO 5. — Como consecuencia del rechazo del proyecto de ley sobre sufragio universal, presentado por la oposición y que la Cámara de Diputados derrotó ayer por 259 votes contra 142, dos de los leaders de la oposición, señores Yokio Ozaki y Daiki Chiro fueron expulsados del partido.

Dichos diputados fueron expulsados por el hecho de no haber apoyado el proyecto presentado.

Cuando se anunció la expulsión de Ozaki, otros veintisiete diputados presentaron su renuncia al Partido de oposición.

FILIPINAS

RENUNCIA DEL GOBERNADOR GENERAL DE LAS ISLAS FILIPINAS

MANILA, 5. — El gobernador general de las islas Filipinas, Mr. [illegible], cablegrafió su renuncia al Presidente Wilson, solicitando que sea aceptada el 4 de Marzo.

ESTADOS UNIDOS

EL PRESIDENTE VETA UN ACUERDO DE LAS CAMARAS

WASHINTON, 5. — El Presidente Wilson vetó la resolución que ordenaba al Departamento de Guerra, suspender el reclutamiento hasta que el número de individuos llegue a 173 mil.

LA SEGUNDA CONFERENCIA INTERNACIONAL sobre comunicaciones

NUEVA YORK 5. — La segunda conferencia internacioral de comunicaciones será convocada, en la semana próxima para llegar a una solución acerca de la disposición de los antiguos cables alemanes.

El Departamento de Estado ha dado a entender que los Estados Unidos rehusarán reconocer el mandato japonés sobre las islas del Pacífico, al norte del Ecuador, a menos que el Japón acepte la internalización de la isla Yap, como base de los cables.

Además, se opina en el Departamento citado que las potencias tendrán muy en cuenta las protestas que los Estados Unidos puedan hacer acerca de los mandatos sobre los países en los cuales los intereses de ellos estén en juego y se piensa que el estatuto de la isla Yap ocupará una atención considerable de parte de esta conferencia, esperándose que se llegará a un acuerdo final sobre la disposición de los cables alemanes.

LA RESPUESTA DE Mr. LLOYD GEORGE

EL DISCURSO DE VON SIMONS

BIRMINGHAM, 5.— El premier Mr. Lloyd George, al recibir ayer los privilegios especiales que le ha concedido la ciudad, aprovechó la ocasión para dar respuesta al discurso pronunciado en el Reichstag por el Ministro de Relaciones Exteriores de Alemania, von Simons en el que el Ministro alemán aseguró que Alemania no podía aceptar las decisiones de la Conferencia de París, sobre reparaciones, como bases para las negociaciones de Londres.

Mr. Lloyd George declaró que el desarme de Alemania se realizaba en forma más rápida desde la Conferencia de Spa, pero que, en [illegible], Alemania será obligada a conformarse más estrictamente a las estipulaciones del Tratado de Versalles referentes a la entrega de maquinarias por cuanto los aliados "no quieren más cuestiones al respecto".

Agregó que Alemania puede y debe pagar los daños causados por la guerra y que el discurso de von Simons estaba basado en una com[illegible] mala interpretación de lo que se había hecho en París, si[illegible] que podrá aclararse en Londres.

Si la cuenta que se presenta a Alemania hubiera sido hecha de acuerdo con el Tratado de Versalles, se habría visto obligada a aceptarla "mas—agregó Mr. Lloyd George—no veo en qué forma mejoraría esto la situación y recomiendo respetuosamente a von Simons aceptar la cuenta formulada en París.

"Si von Simons, en cualquier momento, hace proposiciones al respecto, los aliados están dispuestos a considerarlas, siempre que esos propósitos sean la expresión de un sincero esfuerzo de Alemania para liquidar sus deudas.

"Queremos que Alemania nos pague de acuerdo con las condiciones que más convengan a sus principales necesidades y recursos; pero, si ella intenta evadir el pago, no podremos permitirlo."

El premier terminó diciendo que los aliados están arbitrando medios para restablecer las condiciones normales en la Europa Central.

ENCALLAMIENTO DE UNA GOLETA

SAN FRANCISCO, 5. — La goleta a vapor "Clamath" encalló en Pont Arena. Las cincuenta y cinco personas que componían su tripulación y pasajeros fueron salvadas.

DECLARACIONES DE M. GOMPERS

sobre la federación panamericana del trabajo

WASHINGTON, 5.— Mr. Gompers, presidente de la Federación americana del Trabajo fué entrevistado y declaró que la Convención de la Federación panamericana del Trabajo que acaba de terminar sus labores en México ha dado como resultado el establecimiento de una mejor comprensión entre los trabajadores organizados de los países que en ella estuvieron representados. Muchas desinteligencias fueron anuladas allí. El camino queda ahora abierto para llegar a una mayor comprensión, el futuro.

"La Federación panamericana del Trabajo ha ayudado materialmente a estrechar las relaciones no solo entre los pueblos sino que también entre los Gobiernos de los países panamericanos. Es de desear que en 1921 la mayor parte de los países suramericanos se unan a este gran movimiento del hemisferio oriental. Se harán especialmente esfuerzos para explicar este movimiento a los países que aún no han adherido y hacer así que se afilien."

SOBRE LAS DECLARACIONES DE SIR AUSTIN CHAMBERLAIN

WASHINGTON, 5.— Los funcionarios del Departamento de Estado no se han mostrado dispuestos a preocuparse de las investigaciones iniciadas por el Departamento del Tesoro a raíz de las declaraciones de Lord Chamberlain, Canciller del Echiquier, quien manifestó ayer que se había propuesto oficialmente a los Estados Unidos la cancelación de las deudas de los aliados, cosa que había sido rechazada.

Sin embargo, se ha sugerido en el Departamento de Estado que la actitud de los Estados Unidos no parece confirmar las aseveraciones de Lord Chamberlain.

Según tal insinuación los Estados Unidos, como un generoso acreedor que toma en cuenta todas las circunstancias se han desentendido de toda presión para el pago de los intereses lo que puede ser considerado tanto en su propio provecho como en el de los aliados.

Semejante política se indicó fuera de las negociaciones que se hicieron aquí, destinadas a extender el tiempo de pago de los intereses, entendiéndose que ellos no desearían que se les cobrara antes de 1923.

LA CAMARA DE REPRESENTANTES INSISTE EN LA MOCION REFERENTE A LA SUSPENSION DE RECLUTAMIENTO

WASHINGTON 5.— La Cámara de Representantes adoptó, en la tarde de hoy, la resolución común, por la cual se da instrucciones al Departamento de Guerra, en el sentido de suspender el reclutamiento del ejército hasta que éste quede reducido a 175 mil hombres, a pesar del veto del Presidente Wilson.

Tintas para Imprentas
Tipográficas
Litográficas
Copiables
Metálicas
Para rayar
Barniz litográfico
Barniz tipográfico
Barniz reductor
Secante líquido
De la Fábrica John Kidd y Co., de Londres.
Ofrecen para entrega inmediata sus únicos agentes:
DUNCAN, FOX & Co.
BANDERA 529-33

BAÑOS
TENEMOS COMO VEINTE CLASES, HAY DONDE PODER ESCOGER
Calentadores de baños el surtido más grande de plaza, tenemos directos y automáticos desde $ 20, precios menos de costo, garantido. Lavaplatos, taza enlozada, en zinc, en fierro galvanizado. En este artículo hay gran surtido y diferentes medidas, instalaciones, toda clase artefactos sanitarios; solicite de este casa planos y presupuestos.
FABRICA MERIDA
OFICINA Y ALMACEN DE VENTA, SANTO DOMINGO 1124. TALLERES: SAN DIEGO 1421
NOTA.—En artículos de hojalata para almacenes, lamparorías y mercerías, tanto en ésta como en provincias, tenemos fuertes existencias de cafeteras, teteras, coladores, embudos, raspadores, anafes, asaderas, molde de dulce, palitas basuras, budineras, paneras, lámparas acetileno, regaderas, irrigadores, [illegible] maceteros, y todo trabajo de hojalatería en general. Solicítese prospectos gratis.

SOLICITUD DEL DEPARTAMENTO DE ESTADO A LOS PAISES LATINO-AMERICANOS.

WASHINGTON, 5.— El Departamento de Estado ha solicitado de todos los países de la América Latina, las estadísticas de su población, de acuerdo con el censo o un cálculo aproximado, a fin de incluir a los norteamericanos residentes en esos países en el censo de los Estados Unidos.

LA CONFERENCIA SOBRE LIBERTAD DE COMUNICACIONES

WASHINGTON, 5.— El Gobierno ha declarado oficialmente su intención de enviar delegados a las conferencias sobre libertad de comunicaciones que se celebrará en Barcelona.

LOS ANTICIPOS A LOS ALIADOS

WASHINGTON, 5.— El senador Mr. Nelson, presidente de la Comisión de Justicia de la Cámara de Senadores ha declarado que el Departamento del Tesoro ha resuelto suspender todo anticipo monetario a los aliados, sobre créditos existentes, hasta que no se llegue a una decisión acerca de la política americana sobre empréstitos que deberá ser seguida por la administración de Mr. Harding.

ARGENTINOS QUE LLEGAN A ESTUDIAR EL ARTE DE BRILLAT SAVARIN

WASHINGTON 5. — Los señores Antonio Morin y Armando Gambaro miembros de la Universidad Popular de Rosario y de la Universidad Popular de Buenos Aires, respectivamente, han llegado a ésta de paso para Minneapolis, en donde estudiarán la manera científica de cocinar y la preparación de los alimentos.

LA FABRICA DE SALITRE ARTIFICIAL DE MUSCLES HOALS

WASHINGTON 5. — El Senado aprobó una enmienda al proyecto de presupuestos que destina la cantidad de 10 millones de dólares para proseguir la construcción de un planta hidráulica en la fábrica de nitrato artificial de Muscles Hoals, en Alabama.

LA AMPLITUD DE LAS DECLARACIONES DE LA CONVENCION OBRERA

WASHINGTON 5. — Mr. Gompers declaró al ser entrevistado que "la Convención panamericana del Trabajo celebrada en México aprobó una declaración de principios tan claramente determinados, tan progresistas, amplios y profundos que cualquier movimiento obrero puede unirse a nuestras filas".

MEXICO

TERREMOTO EN TEHUANTEPEC

MEXICO 5. — En la región del istmo de Tehuantepec se ha dejado sentir un fuerte temblor.

Se cree que haya habido pérdidas de vida. Los daños son enormes.

EL GRAN TERREMOTO EN TEHUANTEPEC

MEXICO 5. — Ayer en la madrugada se dejó sentir en el istmo de Tehuantepec un violento terremoto que ha causado grandes daños materiales y algunas pérdidas de vida. La ciudad de Puebla también fué sacudida por el fenómeno sísmico. En esta capital también se dejó sentir el temblor.

Del volcán Popocatepetl nace una columna de humo mucho más densa que la usual. Los indios que viven en la base de la montaña se muestran muy agitados y temen que se produzca otros violentos choques.

HONDURAS

FALLECIMIENTO DE UN EX-PRESIDENTE

TEGUCIGALPA 5. — El señor Alberto Membreno, ex-Presidente de la República, ha fallecido.

URUGUAY

MONTEVIDEO 5. — **La campaña contra la fiebre aftosa.** — La Cámara aprobó un premio de 100 mil pesos para el que descubra la causa de la fiebre aftosa.

PARAGUAY

ASUNCION 5. — **Ministro en Uruguay.** — El doctor Rivarola ha aceptado la representación de su patria en Montevideo. El señor Rivarola será el primer Ministro Plenipotenciario ante el Gobierno del Uruguay, en el período de 40 años.

ECUADOR

GUAYAQUIL 5. — **El señor Víctor Eastman regresa a Chile.** —A bordo del vapor "Guatemala" emprendió viaje de regreso a su patria el ex-Ministro de Chile señor Víctor Eastman Cox.

Anoche se le ofreció un brillante banquete al que asistieron numerosas personalidades.

QUITO 5. — **Se descubre una tentativa de asesinato.** — Se ha descubierto un complot para envenenar al general señor Luis Jaramillo y su familia. El crimen iba a ser llevado a efecto mezclando sublimado en los alimentos. La autora del atentado, una sirviente de la casa, ha sido detenida.

La instalación de la Escuela de Aviación. — El Ejecutivo ha destinado la suma de 30,000 pesos a fin de sufragar los primeros gastos de la instalación de la Escuela de Aviación.

Regreso de diplomáticos — Han llegado procedentes de Lima los señores Enrique Ayulo y el coronel Carlos de la Jara, agregados civil y militar, respectivamente a la Legación en el Perú.

El primero de los nombrados ha sido trasladado al Brasil y el segundo a Colombia.

La fiesta de los Estudiantes. — Con todo entusiasmo se han comenzado a celebrar las fiestas de los estudiantes.

Los festejos al almirante Gómez Carreño. — La prensa, con profusión de detalles, da cuenta de los festejos realizados en honor del almirante Gómez Carreño, y publica además los telegramas de despedida cambiados entre ese el jefe y el Gobierno.

ARGENTINA

BUENOS AIRES 5. — **Adquisición de armamentos.** — "La Prensa" en un editorial sobre armamentos nacionales dice que Argentina necesita completar y modernizar el material de combate y que para ello debe recurrir a las naciones beligerentes en la pasada gran guerra.

EL SEÑOR ALESSANDRI JUZGADO POR DON EUGENIO GARZON

BUENOS AIRES, 5. — El Embajador del Uruguay a la trasmisión del mando presidencial en Chile, señor Eugenio Garzon, expone sus impresiones sobre Chile en un extenso reportaje publicado por "El Diario".

Declara que la popularidad del Presidente señor Alessandri reviste caracteres extraordinarios, pues a la vez de ser muy real, puede decirse que es casi mística. El pueblo lo espera todo de él: no solamente la reforma social, sino también el bienestar físico.

Relata hechos que revelan el ascendiente popular del señor Alessandri y agrega que el Presidente de Chile es un hombre joven, dotado de gran elocuencia y vasta ilustración y que tiene una gran versación jurídica; pero, sobre todas esas cualidades sobresale en él una gran bondad que le permite eliminar con suma facilidad los rencores. Las notas principales de su talento son sus condiciones sobresalientes de tribuno, su vasta información sobre cuestiones administrativas, el conocimiento a fondo que tiene de la índole de su pueblo y el reconocimiento de las aptitudes y posición eminente de muchos de sus adversarios.

Más adelante se refiere el señor Garzon a la transformación progresista de Santiago y a la vida social chilena.—(Agencia Americana).

EL ANIVERSARIO DE LA REVOLUCION DE 1905

BUENOS AIRES, 5.— Con motivo del aniversario de la revolución de 1905 el diario ministerial "La Epoca", publica el retrato del doctor Hipólito Irigoyen y hace un extenso comentario de los sucesos realizados ese día, justificando el movimiento.— (Agencia Americana).

BUENOS AIRES 5. — **Designación del personal para cargos superiores de la Armada.** — Se ha firmado un decreto que nombra vocales del Consejo Supremo de Guerra y Marina a los vice-almirantes Domecq y O'Connor; jefe del Arsenal del Río de la Plata, al contralmirante Martin; jefe de la escuadra, al contralmirante Montes; Prefecto general de puertos, al contralmirante Peffabet.

VALPARAISO

LAS INCIDENCIAS CON LA GENTE DE MAR

La constitución del Tribunal arbitral

Actas que levantan por separado armadores y obreros

El día de ayer fué de gran actividad para el delegado del Gobierno señor Moisés Poblete Troncoso y para los delegados de los armadores señores Carlos Artigas, Jorge Echegaray y Arturo García y de la Federación de Gente de Mar, señores Domingo Quiroz, José Gallegos y Ricardo Toro, nombrados delegados para constituir el tribunal arbitral que debería fallar las diferencias que existen en la cuestión de sueldos, que motivó la última huelga de gente de mar.

Los obreros se reunieron a las diez de la mañana y los armadores a las dos de la tarde, levantando las siguientes actas de estas reuniones:

En Valparaíso, a cinco de Febrero de mil novecientos veintiuno, siendo las diez de la mañana, se constituyeron en la sala de la Intendencia de la Provincia los delegados por parte de la Federación de Gente de Mar, don Domingo Quiroz, don Ricardo Toro y don José Gallegos, ante el delegado y árbitro por parte del Gobierno señor Moisés Poblete Troncoso, con el objeto de dar cumplimiento a la cláusula quinta del compromiso celebrado ante el señor Intendente con fecha 24 de Enero próximo pasado, para constituir el tribunal que debe fallar el pliego de peticiones que consta de 24 puntos, presentado por la Federación de Gente de Mar, a los armadores o propietarios de naves.

No habiendo concurrido a formar parte del Tribunal los representantes de los armadores señores Carlos Artigas, Jorge Etchegaray y Arturo García, a pesar de habérseles aguardado una hora y veinte minutos después de la que habían sido citados. A pedido del delegado, del Gobierno señor Poblete Troncoso, los delegados de la Federación de Gente de Mar quedaron citados para concurrir nuevamente a las dos de la tarde hoy en el mismo sitio de reunión y con el mismo objeto.

A las dos de la tarde en vista de la citación que precede, los delegados de la Federación de Gente de Mar, concurrieron nuevamente a la sala de la Intendencia, ante el delegado del Gobierno señor Moisés Poblete Troncoso, con el objeto de constituir el Tribunal que debe fallar el pliego de peticiones pendientes.

Por su parte, los delegados de los armadores, se apersonaron ante el delegado del Gobierno y expusieron las razones que constan en acta separada, para no entrar a constituir el Tribunal, documento que forma parte de este legajo. Siendo las cuatro y media de la tarde se levantó la presente acta, para constancia, quedando citados los delegados de la Federación de Gente de Mar para las cuatro de la tarde del Lunes 7 del presente a fin de continuar la constitución del Tribunal.

Doy fe, para lo cual firman.—Domingo Quiroz, José Gallegos, Ricardo Toro, Moisés Poblete Troncoso, delegado del Gobierno.

En Valparaíso, a cinco de Fabrero de mil novecientos veintiuno, en presencia del delegado del Gobierno, para que su representación se completara el Tribunal Arbitral, que debe resolver el pliego de peticiones de la Federación de Gente de Mar, presentado a los armadores de Valparaíso y reiterado al señor Ministro del Interior con fecha veintiuno de Enero, se reunieron en la Intendencia de Valparaíso los representantes de los armadores señores Carlos Artiga, Jorge Echegaray y Arturo García, que habían sido citados a las dos de la tarde junto con los delegados de los obreros marítimos y de la Federación de Gente de Mar y expusieron: que han sido desautorizados por los armadores de la representación que les habían conferido para formar parte del Tribunal Arbitral que debía fallar el pliego de peticiones presentado por la Gente de Mar por intermedio de la Federación de Gente de Mar, en virtud de habérseles reiterado por los armadores su comisión, porque los obreros han empezado a poner en práctica antes de resolverse por el Tribunal Arbitral, la formacin de las tripulaciones que exigen que en su totalidad sean de la Federación de Gente de Mar.

El delegado del Gobierno les hizo presente la conveniencia de solucionar dentro de la mayor armonía posible estas dificultades, que debía y podía resolver el Tribunal.

Que la cesación del mandato que les habían conferido los armadores no podía llevarse a cabo mientras éstos no comunicaran la caducidad de su nombramiento, lo que en ningún momento ha ocurrido pues no se ha comunicado ni al señor Intendente, ni al árbitro nombrado por el Gobierno don Moisés Poblete Troncoso.

Que la constitución del mandato no puede terminar mientras no se dicte el fallo.

Los representantes de los armadores señores Artigas, Echegaray y García, pidieron al señor Poblete Troncoso, que se aplazara la constitución del Tribunal hasta el Lunes próximo, a las 4 de la tarde para poder tener tiempo de llegar a una solución de las dificultades producidas; y agregaron que lamentaban que no se hubiera enviado oportunamente por los armadores la nota en que se daba cuenta el retiro o cesación de sus cargos de árbitros.

Firmados: Carlos Artiga, Jorge Echegaray, Arturo García, Moisés Poblete T.

Sabemos que el delegado del Gobierno les hizo presente a los señores armadores la gravedad de la situación que con su actitud se creaba y que comunicaría inmediatamente lo sucedido al Gobierno.

Movimiento marítimo.—Ayer entraron:

El vapor "Taltal", de Arica.
El vapor "Oropesa", de Liverpool.
El vapor "Tregantle", de Londres.
El vapor "Palena", de Cristóbal.
Y el vapor "Cachapoal", de Lota.

Ayer salieron:

El vapor "Santa Teresa", para Nueva York e intermedios.
El vapor "Magdala", para Taltal, directo.
El vapor "Chile", para Panamá e intermedios.
El vapor "Tiltil", para Buenos Aires e intermedios.
El vapor "Maipo", para Lota e intermedios.
El vapor "Quito", para Iquique e intermedios.
El vapor "Chiloé", para Iquique e intermedios.

CONSEJO DE ESTADO

Esta corporación celebrará sesión mañana, a las 2 y media P. M. y prestará su aprobación para que el Congreso pueda ocuparse, en el actual período de sesiones, del mensaje del Ejecutivo solicitando la aprobación de dos duodécimos provisionales del presupuesto, a objeto de poder pagar los empleados públicos, de algunas otras leyes de carácter económico que el Gobierno desea presentar al Parlamento y, por último, formará ternas para proveer en propiedad los juzgados de letras de Pisagua y segundo de Antofagasta y, en calidad de suplencias, los de Arica, Petorca, Tocopilla, 1.o y 2.o criminal de Valparaíso; Talca, 2.o de Curicó, Traiguén, Cañete y Osorno.

Liga de Defensa de Comerciantes

Hoy Domingo se efectuará en la hermosa quinta "Los Castaños", ubicada en la Avenida Independencia esquina de Avenida Francia, el almuerzo con que la Liga celebrará su cuarto aniversario social, a la 1 P. M. en punto.

Se avisa que por inconveniente de última hora la fiesta no se efectuará en la quinta "Limay", como anuncia la tarjeta.

Obreros cesantes

El Intendente de Antofagasta señor Hiriart ha comunicado al Gobierno que han llegado a Coquimbo, por el vapor Itata, 84 obreros cesantes.

En la misma nave vienen con destino a Valparaíso 720 obreros desocupados.

LA ESCUADRA NORTEAMERICANA DEL PACIFICO

ZARPA AYER DE VALPARAISO

Entusiastas manifestaciones de despedida

El Presidente de la República envía al Presidente Wilson una atenta comunicación sobre la visita de los marinos norteamericanos

El itinerario que llevará la escuadra en su viaje de regreso a Estados Unidos

Después de una permanencia de algunos días entre nosotros, ha partido ayer la oficialidad y marinería de la escuadra norteamericana que comanda el almirante Mr. Rodman.

Las especiales muestras de sinceras y hondas simpatías de que dió muestra el pueblo chileno, como las atenciones de que fueron objeto los distinguidos marinos visitantes de parte del Gobierno, les hará recordar en forma concreta el aprecio que siempre han sentido los chilenos por los hijos de la Gran República del Norte.

En Valparaíso

En las últimas horas de la tarde de ayer se vió poca circulación de marinos norteamericanos por las calles de Valparaíso, a lo más uno que otro policía buscando a los rezagados, que aún quedaran en tierra.

En la tarde vinieron comisiones a despedirse del Director General de la Armada, vicealmirante señor Muñoz Hurtado, y del Intendente don Alberto Phillips, las que estaban compuestas por jefes de la escuadra.

Partida de la escuadra

Minutos después de las seis de la tarde comenzaron a evolucionar los dreadnoughts, precedidos por el "New México", para dejar el puerto, y seguidos de todos los buques de la escuadra, tomando rumbo hacia el Poniente, hasta más allá de la puntilla de Playa Ancha, para en seguida virar y tomar rumbo definitivo al Norte, después de haber tomado las posiciones de navegación que tenían ordenadas.

A las siete de la tarde sólo se veía una cortina de humo desde los muelles, y desde los sitios altos, y cerros cercanos al puerto, se notaba que las divisiones ya habían tomado las líneas que traían cuando llegaron al puerto.

Cerca de la Población Vergara quedaban el "Kanawha" y el buque madre de los cazatorpederos "Melville", que se quedaron para zarpar hoy Domingo.

Cambios de notas

Entre los jefes de la escuadra y las autoridades del puerto se han cambiado significativas notas que dejan de manifiesto el sincero y hondo reconocimiento de los distinguidos marinos norteamericanos por la forma en que fueron recibidos por las autoridades y pueblo chilenos.

Damos a continuación el rádiograma enviado por el Intendente de Valparaíso al almirante de la flota americana, Mr. Rodman:

"Al abandonar US. estas playas, que tan honradas han sido con la visita de la escuadra de su digno mando, quiero ser intérprete de los sentimientos de todos los chilenos, manifestando a US. el verdadero pesar con que los vemos alejarse, después de haber cumplido tan amplia y satisfactoriamente la grata misión de amistad con que US. venía investido por el Gobierno de la Gran República. Puede tener US. la íntima satisfacción de haber conseguido superar aún las expectativas más optimistas sobre el resultado de esa misión, porque se ha conquistado en la forma más absoluta y para siempre el corazón y el aprecio de mis compatriotas.

(Firmado): Alberto Phillips, Intendente".

Conversando con el mayor H. F. Wirgman

En los momentos que salía, en la tarde de ayer, de la Intendencia el sargento mayor de infantería de Marina, Mr. H. F. Wirgman, ayudante militar del almirante Rodman, tuvimos ocasión de conversar ligeramente con él, dándonos sus impresiones sobre la ciudad.

Comenzó por decirnos que su visita al Intendente obedecía al cumplimiento de una misión dolorosa que le encomendara especialmente el almirante Rodman, cual era la de dar toda clase de explicaciones por el incidente ocurrido en la Avenida Pedro Montt, y en el cual un marinero norteamericano quebró una clavícula a una señorita de la sociedad, acto indigno, que ha causado la más dolorosa impresión en el señor almirante, sus colegas de graduación y los jefes, oficiales y tripulaciones de toda la escuadra, los que lamentan sinceramente el incidente ocurrido.

El almirante, nos dice, ha ordenado instruir sumario al hechor de tan bochornoso suceso, y castigará severamente este delito a fin de que sirva de escarmiento a los que por excesos incalificables atenten contra las personas, más aún tratándose de damas.

Dándonos sus impresiones sobre la visita, nos dice:

—Todos vamos felices de haber podido conocer la sociedad y el pueblo chilenos, del cual teníamos muy buenas referencias, que los hechos han comprobado completamente.

Continuó hablándonos del viaje que hará la escuadra; zarparán los primeros buques a las seis y le seguirá el resto con horas de diferencia. Se quedarán hasta mañana el "Melville" y el "Kanawha", esperando órdenes.

La escuadra navegará cercana a la costa hasta pasado Coquimbo, puerto donde se dará una vuelta por frente a la bahía, a fin de que los residentes puedan gozar del espectáculo del desfile de nuestras naves, y como un saludo a los connacionales, extranjeros y chilenos, que en ese puerto residen. Seguirá navegando hacia el Norte, con el deseo de tener un rendez-vous con la escuadra del almirante Gómez Carreño, a fin de saludarlo. Si el "Latorre" ha entrado a Iquique y no hay dificultades de orden insalvable, la escuadra pasará frente al puerto para saludarlo, tanto como al almirante y sus camaradas de Marina que regresan a la Patria.

En alta mar, quizá a la altura de Aric o de las costas peruanas, nuestra escuadra se encontrará con la que actualmente está en las costas peruanas, para llevar a efecto algunas maniobras combinadas de combate, después de las cuales la escuadra unida seguirá con rumbo directo a Panamá a fin de llegar a ese puerto en un día determinado, según instrucciones del Departamento de Marina de Washington.

Visita al "New México"

En la tarde de ayer visitó el "New México" el Ministro de Industria, don Zenón Torrealba, acompañado de los diputados señores Guillermo Bañados y Vicente Adrián; del Gobernador de Magallanes don Vicente Fernández Rocuant, y de los señores Luis Correa Ramírez, Eduardo Guzmán, Horacio Azócar, Justo Pastor y Jorge Valderrama, Rogelio Adrián, Francisco y Rafael Zúñiga, siendo muy atendidos por la oficialidad del buque.

La visita del Infante al "New México"

El Infante don Fernando de Baviera visitó a las nueve y media de la mañana de ayer al dreadnought "New México", acompañado d esus ayudantes de campo y del Ministro de España, señor Walls y Merino.

Fué recibido a bordo con los honores correspondientes a su rango y atendido delicadamente por el almirante Rodman y su Estado Mayor.

El público estacionado en los muelles le hizo una manifestación de simpatía.

Con motivo de la visita de la escuadra norteamericana, el Presidente, señor Arturo Alessandri, ha enviado al Presidente Wilson el siguiente comunicado:

"Excmo. Sr. Woodrow Wilson, Presidente de los Estados Unidos. —Washington. — En los momentos en que se aleja del puerto de Valparaíso la escuadra norteamericana del Pacífico, que por varios días ha estado fondeada en nuestras aguas y que he tenido el alto honor de revistar desde el buque insignia de la Escuadra chilena, me hago un deber en enviar un afectuoso saludo a V. E., asegurándole que la visita de los jefes, oficiales y tripulación, que han sido nuestros huéspedes, y muy especialmente la del distinguido almirante Rodman, ha contribuído en alto grado a aumentar los sentimientos amistosos del Gobierno y pueblo de Chile por el que V. E. preside, constituyendo a la vez para nosotros, por la cultura y distinción de los visitantes y por el número y calidad de las naves, una nueva demostración de la grandeza material y moral de ese gran país. — Arturo Alessandri".

Derechos y recargo aduanero

Los derechos de Aduana se cobrarán en la próxima semana, de la siguiente forma:

De exportación: 80% en oro; 20% en billetes y 50% en letras sobre Londres o New York.

De internación, almacenaje, faros y balizas y multas consulares: 60% en oro y 40% en billetes.

El recargo del billete es de 115.28% y de la moneda en oro, 13.747 peniques por peso oro.

CUESTA POCO
HASTA LA FECHA NO IGUALADO
APROPIADO PARA REGALO
TOMARLO Y ACONSEJARLO
EXQUISITO Y SIN IGUAL
LO MEJOR ENTRE SUS SIMILARES
ANTES Y DESPUES DE CADA COMIDA
INDISPENSABLE EN TODO BANQUETE
NADIE DEJE DE COMPRARLO
ES EL MEJOR LICOR
UNICOS AGENTES
SIMON Hnos.
SANTIAGO
Santo Domingo esquina Bandera
Casilla 29
Buenos Aires: 1124, Avenida de Mayo

CHATELAINE
LIQUEUR VITALE
Chatelaine

LAS DIFICULTADES ENTRE LA EMPRESA DE TRANVIAS

Y SU PERSONAL

HACIA LA SOLUCION DEL CONFLICTO

Cómo explica el Director señor Juan Tonkin las últimas incidencias

Hemos oído expresiones contradictorias respecto a las dificultades que se han suscitado últimamente entre los obreros de la Tracción Eléctrica y la Dirección.

Para formarnos una idea cabal al respecto, entrevistamos al Director de la Compañía, señor Tonkin, sobre el origen de este asunto.

El señor Tonkin nos manifestó que en el mes de Octubre se había quejado el personal de la Maestranza con relación a su jefe, señor Miguel Alvarez, no dando lugar la Dirección a este reclamo por falta de cargos concretos y justificados.

—Una comisión de la Federación se presentó entonces al señor Intendente don Jorge Valdivieso Blanco, nos dice el señor Tonkin, quién me citó a su oficina para informarlo sobre el particular.

A pesar de que considero del exclusivo resorte de la Dirección nombrar o suspender su personal, como a cualquiera de los jefes, nos agrega nuestro informante, accedí a la insinuación del señor Intendente para someter al arbitraje los reclamos que se hacían en contra del jefe de Maestranza señor Alvarez.

De común acuerdo con el representante de la Federación, se nombró a don Juan Enrique Concha como árbitro, y después de rogársele a este caballero que aceptara el cargo, tuvo a bien acceder, y en la primera reunión de ambas partes, en presencia de dicho caballero, en la Intendencia, declararon los obreros que ya no aceptaban al señor Concha como árbitro.

Me acogí entonces a lo prescrito en el decreto respectivo del senador señor Yáñez que, en tales casos, indica que el Supremo Gobierno nombre el árbitro.

Conforme a estas circunstancias fué designado el señor sub-secretario de Ferrocarriles don Alfredo Balmaceda. Se le pasaron todos los antecedentes al señor Balmaceda, quien ha estado haciendo una prolija investigación, y ambas partes aguardan el fallo que se servirá dictar.

El 26 de Enero próximo pasado, continúa el señor Tonkin, recibí una comunicación del Secretario General de la Federación N.o 2, solicitando que se suspendiera de su puesto al jefe de la Maestranza, señor Alvarez.

No dí acogida a la petición por no considerarla justificada y le manifesté que la Compañía tenía sobradas razones para tener plena confianza en la discreción y competencia del citado jefe y que mientras no hubiere, a juicio de la Dirección, causas justificadas para suspender al señor Alvarez, no se procedería como se solicitaba, y reiteré la determinación de la Dirección de que la disciplina exige en todo caso el debido respeto de los subalternos para sus jefes que contaban con la confianza de la Compañía. Siempre he procedido procurando ser justo y que no sufra desmedro alguno, en ninguna circunstancia, la autoridad discreta de los jefes, sean cuales fueren las consecuencias que pudiera acarrear tal actitud.

No concibo negocio industrial en que se observe temperamento distinto, y por mi parte, no aceptaría continuar en el puesto que ocupo si tal procedimiento no fuere absolutamente invariable y acatado estrictamente por el personal y jefes respectivos.

La comisión de la Federación se presentó entonces ante el señor Intendente, don Alberto Mackenna Subercaseaux a quejarse nuevamente respecto a la conducta del jefe de la Maestranza, y el señor Intendente me invitó a una reunión con la comisión de la Federación en cuya ocasión presentó ésta una nueva petición, ya no se trataba solamente de la suspensión del jefe de la Maestranza, si no que de otros puntos relacionados con el personal.

Reiteré ante el señor Intendente lo que había expresado antes a la comisión, respecto al jefe de la Maestranza y, en cuanto a las otras peticiones, me acogí a la cláusula del arbitraje Lagarrigue que concede hasta un mes para considerarlas y contestarlas. Naturalmente se dará una contestación al personal a la brevedad posible.

El señor Intendente manifestó a la comisión que no cabía otra cosa que esperar el fallo del señor Balmaceda, con relación a los cargos hechos al jefe de la maestranza.

EL PAGO DE LOS EMPLEADOS PUBLICOS

QUEDA FIRMADO AYER EL MENSAJE QUE PIDE AUTORIZACION AL CONGRESO PARA CANCELAR LOS MESES DE ENERO Y FEBRERO

Será enviado mañana al Senado

Ayer en la tarde, quedó firmado por el Presidente de la República y por el Ministro de Hacienda, señor Martner, el mensaje que el Gobierno enviará al Congreso solicitando autorización para proceder al pago de los sueldos de los empleados públicos, durante los dos primeros meses del presente año.

En la parte expositiva del mensaje, se hacen varias consideraciones de la crítica situación por que atraviesa el país en general y que hacen necesaria y justifican la medida que el Ejecutivo recaba de las Cámaras.

Una vez otorgada por el Congreso la autorización que de él se solicita, se procederá de conformidad con el presupuesto del año próximo pasado, a efectuar el pago de los sueldos y partidas fijas y variables, de los empleados a contrata, los jornales, las pensiones de jubilación y gracia, los montepíos y retiros correspondientes al mes de Enero pasado y al presente. Estos pagos se harán con cargo a las entradas del presente año y se imputarán, en su oportunidad a los presupuestos del año en curso.

Dado el carácter urgente que reviste el proyecto de ley en cuestión, es probable que el Senado lo despache mañana mismo, haciendo igual cosa la Cámara de Diputados, para lo cual ha sido citada especialmente.

NOTICIAS ADMINISTRATIVAS

AYER SE DIRIGE A VIÑA DEL MAR EL MINISTRO DE HACIENDA

Hoy regresa a Santiago el Ministro de Industria y Obras Públicas

El Consejo Administrativo de los Ferrocarriles, conjuntamente con el Ministro del ramo, se ocupan de las peticiones de los obreros a jornal de la Empresa

El Jueves próximo se reunirá la comisión parlamentaria que estudia un proyecto de constitución de Tribunal arbitral

El Ministro de Hacienda

En el expreso de la tarde de ayer, se dirigió a Viña del Mar, el Ministro de Hacienda señor Martner.

Regresará hoy en la noche.

El Ministro de Industria

Hoy regresó a la capital el Ministro de Industria y Obras Públicas señor Zenón Torrealba.

Como se recordará el señor Torrealba fué a Valparaíso a imponerse personalmente de los puntos que quedaron por solucionarse en el arreglo que puso término a las dificultades surgidas entre los armadores y la gente de mar, del vecino puerto.

El Consejo de Ferrocarriles y los obreros de la Empresa

El Martes próximo se reune el Consejo Administrativo de la Empresa de los Ferrocarriles para ocuparse del despacho de varios asuntos de carácter internos pendientes.

Al mismo tiempo se ocupará de estudiar las peticiones que han formulado los obreros a jornal de la Empresa al Gobierno, relativas al aumento de sus jornales y otros puntos relacionados con su bienestar.

Relacionado con este mismo objeto está la reunión que debe efectuarse en la Moneda en los primeros días de la semana que se inicia. A dicha reunión a más del Consejo Administrativo de la Empresa concurrirá el Ministro del ramo.

Tribunal arbitral

El Jueves próximo se reunirá la comisión parlamentaria que estudia el proyecto de constitución del tribunal arbitral en la región del carbón.

A esta reunión deben concurrir los gerentes de los establecimientos carboníferos del sur y delegaciones obreras.

El objeto de esta reunión no es otro que dar a conocer tanto a los gerentes indicados como a los representantes obreros las bases que habrán de servir al indicado proyecto.

Canal del Maule

En el curso de la semana se reunirán los canalistas del Maule y un representante de la firma constructora Lagarrigue y Cía. para llegar a un arreglo que permita que dicha firma prosiga las obras de construcción del canal del Maule, ya iniciadas por los indicados señores.

Canal del Laja

La suma de 80.412.54 pesos se ha mandado pagar al señor Alberto Antonie por trabajos ejecutados en el Canal del Laja.

Escuela profesional en Ovalle

En el curso del presente año se creará en Ovalle una escuela profesional de niñas, para lo cual se consultarán los fondos necesarios, en el presupuesto de 1921.

Fondos para proseguir diversas obras públicas

El jefe de la Inspección de Puentes y Caminos ha hecho presente a la Dirección de Obras Públicas, que es de imprescindible necesidad se solicite del Gobierno fondos para proseguir algunas de las importantes obras dependientes de dicha Inspección, paralizadas desde hace algún tiempo.

Escuela de Ingeniería y Arquitectura

Para estas obras se ha destinado la suma de 25 mil pesos.

Reformas de estatutos

Se aprobaron las reformas introducidas en los estatutos de la Compañía de Seguros La Mundial.

Aduana de Iquique

Se nombró administrador interino a don Carlos Bravo.

Aprobación de estatutos

Se aprobaron los estatutos de la Sociedad Círculo Helvético de esta capital y Compañía Chilena Comercial, de Talca.

Aduana de Valparaíso

Ha sido nombrado guarda almacenes primero de la Alcaidía, don Eduardo Espejo; pesador, don José M. López; guarda almacenes segundo, don Marcelino González y oficial segundo de la contabilidad, don Arturo Guerra.

Producción del carbón

La producción de carbón, el día 4 del presente, ascendió a 3.391 toneladas, correspondiendo 2.090 a la Compañía Schwager y 1.201 a la Compañía de Lota y Coronel.

Los sucesos ocurridos en la pampa de Antofagasta

LAS NOTICIAS RECIBIDAS AYER PRECISAN LAS PROPORCIONES DE ESTOS HECHOS

La calma ha sido restablecida en la zona del conflicto.—Sin embargo, se anuncia que varios centenares de obreros se hallan reunidos en las cercanías, deliberando acerca de su actitud futura

Las autoridades adoptan rígidas medidas de precaución para prevenir nuevos disturbios

EL TENIENTE GAINZA, DE CARABINEROS, TESTIGO PRESENCIAL DEL ASESINATO DEL TENIENTE ARGANDOÑA, REFIERE EL DESARROLLO DE LA TRAGEDIA

Ante el temor de un atentado contra los depósitos de la Compañía de Salitres de Antofagasta, se han apostado ametralladoras para resguardarlos

La derogación del decreto de censura telegráfica, permite la transmisión de amplios detalles sobre lo ocurrido

Informaciones recibidas en la Presidencia y en el Ministerio del Interior

INTENSA EXPECTACION REINANTE EN LA CIUDAD DE ANTOFAGASTA

Ayer llegó a ese puerto el vapor "Huasco", conduciendo un escuadrón del Coraceros y un grupo de ametralladoras

Las nuevas noticias recibidas de Antofagasta, sobre los sucesos ocurridos en la tarde del Jueves en la oficina salitrera San Gregorio, precisan las verdaderas proporciones que han revestido estos hechos, dejando también en claro cuál es la responsabilidad que corresponde a cada uno de sus actores, como asimismo la actuación que han debido asumir las autoridades de aquella provincia para restablecer el orden público.

A juzgar por informaciones que nos ha sido dado recoger durante nuestras investigaciones tendientes a establecer el origen de estos sucesos, lo ocurrido en San Gregorio obedecería a un plan vasto y bien madurado de los elementos subversivos que actúan en la zona salitrera y cuya finalidad principal sería la de instigar a los obreros a apoderarse de las oficinas.

Los sucesos de San Gregorio, precipitando la crisis debido al repentino asalto de la pulpería por los revoltosos, habrían venido a frustrar el complot, poniéndolo en evidencia prematuramente y permitiendo a las autoridades ponerse en guardia contra la eventualidad de futuras revueltas en la pampa.

En parte, esto concuerda con las noticias de que está en posesión la Asociación de Productores de Salitre, y según las cuales no fueron los obreros de San Gregorio, precisamente, los que provocaron la tragedia. Hacía quince días que los trabajadores de esta oficina habían bajado a Antofagasta, después de haber recibido su desahucio y sus pasajes de regreso al Sur. Se ha establecido que los dos a tres mil individuos que intervinieron en los disturbios procedían de otras oficinas, entre otras de las de Cota, en donde están actualmente trabajando.

Sobre todos estos obreros ejerce una influencia decisiva un grupo de agitadores profesionales que ha sentado sus reales en el pueblo de Yungay, sobre la línea de Aguas Blancas, y los sucesos de San Gregorio no serían sino la manifestación prematura de un complot de carácter comunista preparado por ellos, y que por ahora ha fracasado.

Las medidas de previsión tomadas por el Gobierno

Hemos tenido ayer ocasión de conocer en las esferas de Gobierno las medidas que oportunamente tomó el Ministro de Guerra y Marina en orden a prever sucesos como los que acaban de ocurrir en la oficina salitrera de San Gregorio.

Efectivamente, el Ministro de Guerra, señor Silva Cruz, dispuso el Lunes último, es decir tres días antes de estos sucesos, que partiera a la brevedad posible un escuadrón del Regimiento Coraceros de Viña del Mar y un grupo de ametralladoras, en total más o menos cien hombres, en atención a los telegramas llegados al Gobierno respecto a la situación en la pampa salitrera.

Esta tropa se aprontó para cumplir la orden ministerial el Martes y el Miércoles se embarcó a bordo del "Huasco", de tal modo que ya debe encontrarse en Antofagasta.

Se suspende la censura telegráfica

Decíamos en nuestra edición de ayer que con motivo de la censura ordenada por el Gobierno para todas aquellas informaciones de carácter telegráfico relacionadas con estos sucesos, nuestro corresponsal en Antofagasta no nos había podido enviar nuevas noticias sobre estos hechos.

Suspendida esta orden, hemos recibido ayer las informaciones telegráficas que encontrarán más adelante nuestros lectores, y por las cuales podrá el público formarse idea clara de la forma y proporciones de estos sucesos.

Conferencia de obreros con el Presidente de la República

En la mañana de ayer, una comisión de obreros pasó a conferenciar con el Presidente de la República, sobre los desgraciados sucesos ocurridos en la oficina San Gregorio. En esta reunión, se cambiaron ideas con el objeto de procurar un arreglo de las dificultades que se presentan con motivo del licenciamiento de trabajadores y que tan graves consecuencias ha venido a producir.

El Primer Magistrado prometió a los obreros que se haría un pronto y eficaz esclarecimiento de estos hechos y darles toda clase de facilidades para que se pongan en comunicación con los obreros del Norte y se procure un arreglo por todos los medios posibles.

Los proyectos económicos

Conforme a los acuerdos tomados en la reunión que se verificó en la Moneda, en la noche del Viernes, y de la que dimos amplia cuenta en nuestra edición de ayer, el Gobierno activará en el Congreso el rápido despacho de los diversos proyectos de carácter económico y financiero, que penden de su consideración.

A este efecto, la Cámara de Diputados celebrará mañana y el Martes sesiones especiales, destinadas a tratar la reforma de la actual ley de impuesto al tabaco; del despacho de los 2 duodécimos provisorios, de la ley de contribución a las herencias y otras, despachando por su parte, el Senado, los proyectos que reforman las leyes de papel sellado, timbres y estampillas, arancel aduanero, venta de terrenos salitrales y la transacción pendiente entre el Fisco y la Compañía de Salitres de Antofagasta.

Con el despacho de estas leyes se estima que se mejorará notablemente la situación financiera del Gobierno, pues se le proporcionan los medios que necesita para la atención debida de todos los servicios públicos.

Informaciones oficiales sobre los sucesos

Damos a continuación los telegramas que han sido recibidos en la Presidencia de la República y en el Ministerio del Interior:

"Antofagasta, 5 Febrero. — S. E. Presidente República. — Santiago. — N.o 105. — Tengo el agrado de comunicar a V. E. que las noticias obtenidas hasta este momento de las oficinas salitreras Avanzada, Valparaíso, Cota y San Gregorio, todas del cantón Aguas Blancas, foco de la insurrección, son tranquilizadoras. Sin embargo, en este momento acabo de comunicarme telegráficamente con mayor Rodríguez, a cargo del segundo piquete que llegó en la madrugada de hoy a San Gregorio y me dice que administradores oficinas Valparaíso y Avanzada le expresan que esta noche obreros de ellas se agregaron a los de San Gregorio para efectuar un segundo ataque y rescatar ciento cincuenta a doscientos detenidos que la tropa mantiene por haberlos encontrado armados. Número exacto de muertos de la tropa alcanza sólo a dos que son teniente Argandoña y cabo Faúndez, cuyos funerales se celebrarán solemnemente mañana a las cinco y media. Heridos se conocen un cabo del Esmeralda y un carabinero, habiendo aparecido los dos supuestos carabineros perdidos. A las 5 de hoy bajó tren especial, trayendo cadáveres incluso el del Administrador de la San Gregorio, Daniel Jones. Vienen también 28 obreros heridos; únicos que se conocen entre ellos.

TENIENTE PRIMERO DE EJERCITO DON BUENAVENTURA ARGANDOÑA IGLESIAS

También viene el asesino del teniente. Público indignado por tamaño crimen intentó lyncharlo, pero enérgica actitud policía impidió ese hecho. El criminal con los demás heridos encuéntranse hospital estrictamente vigilados. Este mismo tren trajo también 18 detenidos, a quienes se les encontró armados. Han pasado a la Cárcel pública. Ciudad hasta este momento encuéntrase tranquila a pesar de siniestros rumores sobre incendio que pretende populacho efectuar en depósito salitre Compañía Antofagasta. Por precaución he hecho colocar en ese edificio una ametralladora, sin perjuicio de que tropa armada de policía recorra toda ciudad, prohibiendo formación grupos. Sigo creyendo que S. E. prestará su aprobación estas medidas que son aplaudidas por alto comercio y por prensa de la localidad. Mañana a primera hora tendré a S. E. al corriente de novedades. — **Intendente Hiriart**".

"Ministro del Interior. — Moneda. — Desde las oficinas Avanzada, Valparaíso, Cota y San Gregorio (Aguas Blancas), que son las únicas donde se han producido las insurrecciones, me llegan noticias tranquilizadoras. Sin embargo, el administrador de la Valparaíso y Avanzada temen que se produzca otro ataque para rescatar más de 200 detenidos que en esas oficinas mantiene la tropa.

El número exacto de muertos por parte de la tropa son dos, el teniente del Esmeralda, señor Buenaventura Argandoña y el cabo Faúndez, y heridos un cabo del Esmeralda y un carabinero.

Aparecieron sin novedad los dos carabineros que se habían perdido.

Bajó el tren con cadáveres inclusive el del administrador de la San Gregorio, señor Jones, y 28 obreros heridos, únicos que se conocen entre ellos. Se logró aprehender al asesino del teniente Argandoña, el que fué traído en el mismo tren. El pueblo indignado pretendió lyncharlo, pero la tropa logró impedirlo. El criminal y los demás heridos han quedado en el hospital estrictamente vigilados. Ingresaron a la cárcel 18 detenidos, a quienes se les encontró armas.

La ciudad está tranquila, a pesar de los rumores sobre el pretendido propósito de incendiar la Compañía de Salitres de Antofagasta que se halla resguardada con ametralladoras.

Las medidas tomadas por la Intendencia han sido aplaudidas por la prensa y por el alto comercio.— (Firmado). — **Intendente**".

Noticias de nuestro corresponsal en Antofagasta

"Antofagasta 5. — "La Nación". — Santiago. — Empiezan a conocerse detalles de la tragedia. A las 5.30 llegó primer tren de San Gregorio, trayendo los cadáveres del teniente Argandoña y del administrador Daniel Jones, cabo Faúndez y de un obrero que murió en el camino. Además traía treinta y seis obreros y cinco o seis soldados heridos. Vino, además, el asesino de Argandoña Luis Alberto Ramos.

El cadáver del teniente Argandoña presenta la cara hecha pedazos, los ojos desorbitados, las mejilla izquierda con una mueca horrible, debido a golpe de barreta y un costado destrozado por explosión del petardo de dinamita, el brazo derecho quebrado y una puñalada en el estómago.

Asegúrase que los obreros muertos ascienden a cuarenta y los heridos a setenta y seis.

Los obreros llegados por el tren fueron conducidos al cuartel del Esmeralda, donde han quedado incomunicados. Serán juzgados por un Consejo de Guerra. — **El corresponsal**".

"Antofagasta, 5 — "La Nación". —Santiago. — El automóvil ferroviaviario que partió a San Gregorio debe haber llegado a las 10 de la noche, conduciendo los representantes de las federaciones obreras y del Intendente, los que van a ponerse de acuerdo con los obreros para hacer imperar definitivamente el orden.

Créese que mañana podrá darse por terminada la actual incidencia obrera.

Los representantes de los gremios obreros de la ciudad han declarado que si no consiguen solucionar las dificultades de la pampa, renunciarán los pactos de solidaridad que actualmente los unen con los obreros pampinos.

Los obreros marítimos y la Federación Obrera Local han aceptado el acuerdo de la Gran Federación de Chile que entrega la solución de las incidencias de San Gregorio al criterio del Gobierno. —**El Corresponsal**".

"Antofagasta. — "La Nación". —Santiago. — Los últimos refuerzos que formaban la guarnición de la Oficina San Gregorio se defendieron hasta agotar todas las municiones. Dos carabineros desaparecieron. El teniente Gainza se encuentra en Cota en compañía de un carabinero armado y otro sin armas.

Ha partido de Aguas Blancas un tren que conduce heridos y que deberá llegar pronto.

El administrador señor Jones murió mientras se le conducía al tren, pues del ataque resultó solamente herido, pero de gravedad.

La ciudad se halla en estos momentos patrullada para prevenir posibles disturbios.

En este momento se me comunica que los funerales del teniente Argondoña y del cabo 1.o Faundes se efectuarán solemnemente mañana, concurriendo a ellos todo el pueblo. — **El Corresponsal**".

"Santiago, 5. — "La Nación".— En la madrugada de hoy llegaron los refuerzos enviados habiéndose acantonado estos en la Oficina San Gregorio. Los obreros, en número superior, a 1,500, se replegaron hacia un cerro cercano, donde deliberan en estos momentos.

Se llega a creer, aunque sin fundamento, que esta noche volverán a repetir el ataque, pues tienen ahora en su poder un mayor número de armas quitadas a los soldados muertos y heridos en la refriega. Cuentan además con cartuchos de dinamita. Se pide con insistencia un mayor número de refuerzos. Estos ya han partido, los que consisten en treinta hombres del regimiento Esmeralda.

Reina gran excitación de ánimos en todo el Cantón salitrero de Aguas Blancas.

Se teme que pueda efectuarse otro ataque contra la oficina Valparaíso.

Las últimas informaciones aseguran que sólo han muerto el teniente Argandoña y un cabo. El resto de la guarnición al mando del sargento primero Reyes se retiró de las oficinas combatiendo.— **El Corresponsal**".

Relación que hace de los sucesos el teniente de Carabineros señor Gainza

Damos a continuación la relación completa que hizo el teniente de carabineros señor Gainza, respecto a los sucesos ocurridos en la oficina salitrera, y que no llegó ayer a nuestro poder, sino en parte, debido a la censura telegráfica:

"Como soldado y como caballero, ha dicho el señor Gainza, doy mi palabra de honor de que todo lo que digo es la más estricta verdad.

El Jueves, como a las 10 de la mañana, después que los obreros cortaron las líneas telegráficas, salí acompañado de cuatro carabineros, del electricista de la Oficina Valparaíso, y del guarda hilos de la San Gregorio, con el objeto de proceder al restablecimiento de las líneas.

En esos momentos había en la Oficina San Gregorio más o menos 1,300 obreros de diversas oficinas. La guarnición que estaba a cargo del teniente señor Buenaventura Argandoña, la componían 25 hombres.

En vista de la situación gravísima que pude observar en esta oficina, resolví quedarme y pedí el envío de más carabineros a otras oficinas, pero sin resultado.

Más tarde siguieron llegando nuevos grupos de obreros que venían armados de revólvers, puñales, dagas colocados en palos a manera de lanza, con bombas de mano de dinamita.

Teníamos órdenes estrictas de no hacer fuego, con el objeto de conciliar a los obreros exaltados. Aunque tarde mandé ensillar sus caballos a los carabineros.

Encontrábame en los corredores de la administración de la oficina, cuando divisé afuera alrededor de dos mil trescientos obreros. De acuerdo con la orden que teníamos los carabineros de no hacer fuego, los obreros pudieron acercarse hasta quince metros del corredor de la administración. En este momento salieron a recibirlos el administrador señor Daniel Jones, el teniente señor Argandoña y otros empleados. Los seguí como a dos metros de distancia, cuando el administrador y el teniente Argandoña llegaron a un metro de los obreros, cuya primera fila venía con los brazos cruzados al parecer en actitud pacífica.

De repente los obreros sacaron sus revólvers e insinuaron al administrador y demás personal que lo acompañaba que entregaran sus armas, haciendo algunos disparos para intimidarlos.

Como he dicho, encontrábame a dos metros del grupo, cerca de la escala de la casa de la administración.

Los soldados que habían allí tomaron entonces las armas para defenderse.

En ese momento entré al patio de la administración, seguido por algunos soldados del Esmeralda, mientras los que ocupaban los corredores disparaban en contra de los obreros, defendiéndose de los ataques con que éstos los acometían con rifles, puñales y bombas de mano, que lanzaban desde diversos puntos.

Como los que nos encontrábamos en el patio éramos pocos, en total doce, salimos al campo raso, pero vimos que toda defensa era imposible, retirándonos por este motivo hasta quedar a 150 metros de la casa de la administración.

Desde allí vimos ultimar a puñaladas y con fierros al teniente señor Argandoña, que se encontraba herido, pero no vimos ultimar al administrador señor Jones.

Continuamos entonces retirándonos y pudimos así ver a los obreros que se apoderaban de las mulas y caballos que habían en el establecimiento, comenzando a perseguirnos, después de haberse armado de fusiles que les habían quitado a los soldados ultimados en los corredores de la administración.

Me acompañaban únicamente doce hombres, por lo que continué huyendo, perseguido siempre por grandes grupos de obreros, en dirección a Cota. Los perseguidores venían unos montados, otros a pie, corriendo tras de nosotros.

Los soldados del Esmeralda que venían conmigo se parapetaron en la línea del ferrocarril por lo que seguí la retirada acompañado de dos soldados a caballo y de un sargento, mientras parte de los obreros continuaba disparándonos sobre corriendo.

En esta situación le pedí al sargento que me acompañaba, se dirigiera a la oficina Valparaíso, con el objeto de dar aviso, mientras seguía defendiéndome en retirada con los dos carabineros restantes que iban montados en un sólo caballo, porque el otro había caído muerto a consecuencia de los disparos de los obreros.

Continué así hasta cerca de la oficina Cota, perseguido por los obreros. Sé que éstos mataron, después de reñida lucha a los soldados del Esmeralda, que se habían parapetados detrás de la línea.

Luego perdí de vista a los dos carabineros que me acompañaban, tal vez debido a que el caballo que montaban se les cortó en el arenal, y es probable que se hayan escondido en alguna calichera, pero parece que han sido también ultimados, pues hasta este momento no se sabe de ellos.

Continué hacia Cota. Venían seis hombres montados tras de mí. Abandoné entonces la huella del camino real, que va a Cota, cuando la noche cerraba.

Me desvié hasta una calichera donde permanecí escondido un rato. Abandonando allí mi caballo seguí a pie hasta la oficina Cota, informando a la Administración de esta oficina de lo que acababa de suceder en San Gregorio.

Por no tener tropa para defender el cuartel de mi cargo, me quedé en esta Administración.

El Sábado estuvo en la oficina San Gregorio el socialista Luis Recabárren. En sus discursos les dijo a los obreros que había llegado la hora de la revolución social, pues el Presidente de la República concedería treinta millones de pesos para nacionalizar la industria salitrera y que, por lo tanto, los obreros no debían escatimar esfuerzos en la lucha, no importando los derramamientos de sangre; ya que todo redundaría más tarde en beneficio común".

La relación anterior es la más completa que se ha obtenido. Rumoréase que no todos los soldados del Esmeralda han sido muertos.

Verificaré los detalles a fin de enviarlos. — **El Corresponsal**.

Telegrama de última hora

"Antofagasta, 5.—"La Nación".— Santiago.—La Oficina Valparaíso, vecina a Cota, ha pedido apresuradamente refuerzos debido a que teme un posible ataque. La comunicación telegráfica directa se ha cortado.

Al crucero "Esmeralda" se le espera de un momento a otro.

La situación que será necesario encarar ahora, es la de los 1,500 hombres que se encuentran en la Pampa y que tomaron parte en el movimiento. Los sucesos producidos en San Gregorio se temía ocurrieran de un momento a otro, debido a la propaganda del diario "El Socialista", que incitaba a los leaders obreros a permanecer en las oficinas y a trabajarlas por su cuenta. Los ferroviarios no trabajan, movilizándose hoy únicamente el tren que trajo los muertos y heridos de la Oficina San Gregorio, y otro que llevó refuerzos a la Pampa.

Los obreros marítimos de Mejillones se declararon en huelga.—**El Corresponsal**".

LEY DE AUXILIOS SALITRE

EL GOBIERNO ESTU REFORMA PARA SOLU NAR LA ACTUAL CR SIS DE LA INDU TRIA

Entre las medidas que el Gobierno tomará, tendientes a solucionar la grave crisis por que atraviesa, en estos momentos la industria del salitre y, con ella también la crisis obrera de... gura, en primer término, la de formar la actual ley de... salitreros, en forma que permita a las compañías afectadas por la crisis continuar la elaboración de sus productos, evitándose así la paralización de las faenas y el... de trabajadores.

A este efecto, se nos ha... que el Ministro de Hacienda, señor Martner, se ocupa actualmente de estudiar dicha reforma, teniendo formado ya un... las medidas más premiosas que deben ser llevadas a la práctica por el Gobierno, en beneficio de nuestra principal industria.

Con este mismo fin, se ha pedido a la Asociación de Productores de Salitre exponga a la mayor brevedad las ideas que... conducentes al objeto que persigue el Gobierno, cual es evitar, dentro de lo posible, que se produzcan en el futuro estas graves contingencias de la industria que ponen en serio peligro no sólo los intereses particulares que afectan hondamente a los intereses generales del país.

En presencia de la urgencia que reviste la adopción de las medidas auxiliadoras de esta industria, el Gobierno presentará en la semana próxima al Congreso el proyecto de ley respectivo, que será despachado, según se nos informó, sin dilaciones.

EL ULTIMO RAID DE A

FELICITACIONES A LOS AVIADORES MILITARES

A propósito del último raid Bosque-Valparaíso-El Bosque efectuado por los alumnos de marina del curso de la Escuela de Aviación, el general Contreras Sotomayor ha recibido los siguientes telegramas de felicitación:

Del Presidente de la República:

"Valparaíso, 3 de Febrero de 1921. — Señor Luis Contreras, general.—Santiago. — A bordo acorazado americano "Nevada"?, recibí el mensaje de... que US. me envió con motivo del primer raid de instrucción de servicios de aviación entre Santiago y Valparaíso. El mensaje arrojado por uno de los aviones de la bandada que hicieron maniobras de suma pericia y habilidad sobre los buques surtos en la bahía.—Reciba US. y los valientes pilotos mis sinceras felicitaciones y entusiastas aplausos. — (Firmado).—Arturo Alessandri".

Del director de artillería de aviación naval:

"Valparaíso, 4 de Febrero de 1921. — General Aviación. — Santiago.—Maniobras efectuadas bandada tripulada por... navales, fueron brillantemente celebradas. Sírvase US. felicitaciones y hágalas extensivas mayor Scott y... (Firmado). — Langl...

Del secretario de la Dirección General de la Armada:

"Valparaíso, 3 de Febrero de 1921. — Inspector general Aviación. — Santiago. — Bandada evoluciona en la bahía con... dad. Felicitaciones. — (Firmado). —Carabantes."

Compañía de Seg...

"Germani...

Dividendo

El dividendo de $ 4 p... acordado por la Junta... Ordinaria de Accionist... gará desde el 10 del pr... el Banco Alemán Trans... de Valparaíso y sus s...

Valparaíso, Febrero 7 d...

El Secretario...

Compañía de Seg...

"Araucani...

Dividendo

El dividendo de $ 4 p... acordado por la Junta... Ordinaria de Accionist... gará desde el 10 del pr... el Banco Alemán Trans... de Valparaíso y sus s...

Valparaíso, Febrero 7 d...

El Secretario...

PATENTES DE INVE...

Al Ministerio de Industria... Públicas se han presentado... guientes inventores pid... les conceda patente de p... los inventos que se indic...

El señor HANS BARDT... procedimiento de fabric... trodos electrolíticament... electroquímicos, instala... ácidos".

Don CARLOS COSTA... procedimiento de fabric... perfosfatos sin el em... sulfúrico", y "Un pro... ra fabricar abonos... fato de amonio".

El señor HANS BARDT... procedimiento de separa... tales por vía húmeda... lisacaratos bajo presi... cedimiento de benefic... les por vía húmeda... medio regenerador... ble".

Se da este aviso... de las disposiciones... correspondientes y... las oposiciones o r... dieran presentarse.

El Jefe de la Oficina de... Invención.

EJERCITO Y ARMADA

QUEDAN SUSPENDIDAS LAS PROXIMAS MANIOBRAS MILITARES

EL GOBIERNO ACEPTA UN OFRECIMIENTO DE GRAN BRETAÑA DE ENVIAR INSTRUCTORES INGLESES PARA EL EJERCITO

Adquisición de hidroaviones para la Armada

El Comandante del Grupo de Artillería Escala N.o 2

La nueva ley de Reclutas y Reemplazos

LA SUPERIORIDAD MILITAR ORDENA AYER SUSPENDER LAS MANIOBRAS

Desde hacía varios días se venía afirmando con insistencia el propósito que habría en el Gobierno de suspender las maniobras anunciadas para el 15 de Febrero. Se daba como argumento de esta determinación la crisis monetaria del Fisco y la poca necesidad que estos ejercicios vendrían a llenar en la práctica de las tropas, después de las grandes maniobras del Norte. Se estimaba, por otra parte, que las circunstancias no eran apropiadas para un movimiento de tropas, por razones de índole militar que atañían a la preparación de las tropas en actual servicio.

En efecto, ayer se ha venido a corroborar esas noticias. El Ministerio de la Guerra expidió en la tarde un decreto por el cual se suspendían las maniobras anunciadas, determinación que fué trasmitida inmediatamente a la 2.a y 3.a Divisiones del Ejército.

Este acuerdo del Gobierno, se nos dice, ha sido inspirado en altas razones de índole militar y económica, y que se desprenden en parte de la situación general del país.

Instructores ingleses para nuestro Ejército

Ha sido favorablemente acogido por el Gobierno el propósito de enviar una comisión de oficiales del Ejército de Gran Bretaña, para que presten sus servicios como instructores en nuestras filas.

La idea se encuentra del todo estudiada, tanto por parte de la Superioridad como por el Ministerio de Guerra, quien dará término en estos días a las gestiones del caso, suscribiéndose inmediatamente el contrato respectivo.

Se nos dice que vendrán oficiales de cada arma, incluso ingenieros y telégrafos, que tendrán a su cargo cursos especiales de instrucción para los oficiales que presten servicios en las diversas unidades del Ejército.

Esta iniciativa, que vendrá a reportar grandes beneficios para la eficiencia de nuestra oficialidad, pertenece en gran parte a la representación diplomática de Gran Bretaña en ésta, la que ha favorecido entusiastamente las gestiones tendientes a formalizar este proyecto.

Adquisición de hidroaviones para la Armada

Se han recibido en la Escuela de Aeronáutica de El Bosque varios aeroplanos del tipo "Avro", con tren flotante, que deberán ser destinados para los servicios de la Armada.

Estas nuevas máquinas serán armadas en breve por los mecánicos ingleses y probadas en vuelos en Talcahuano por los pilotos de la Marina.

Comandante del Grupo Escala

En la próxima semana se hará cargo del Grupo de Artillería Escala N.o 2, el mayor señor Carlos Grasset, nombrado ayer para servir tal cargo, y que desempeña actualmente las funciones de secretario de la Comandancia General de Armas.

Para servir este último cargo, será nombrado el mayor señor Pedro Medina Neira, ex-Adicto Militar a nuestra Legación en Holanda.

Jefe del Departamento del Personal

Existe acuerdo en el Gobierno para designar jefe del Departamento del Personal del Ejército al general señor Guillermo Dublé Alquízar, actual jefe del Departamento General de Guerra.

A este cargo irá el general señor Arístides Pinto Concha, que se halla actualmente con feriado legal.

La nueva ley de Reclutas y Reemplazos

Se ha dado ya término a la redacción del proyecto de Ley de Reclutas y Reemplazos, y que debía ser firmado por el Ministro de Guerra, para ser puesto después en vigencia.

Contiene algunas disposiciones que son de interés para los ciudadanos que se hallan en edad de cargar armas, en lo referente a las inscripciones y derechos de exención.

Queda claramente establecido en el reglamento que los varones a cuyas expensas vive una familia, pueden eximirse del servicio. Por consiguiente, los ciudadanos que sean casados o el sostén de sus padres, están comprendidos dentro de esta disposición.

Los individuos visiblemente imposibilitados para el servicio por un defecto físico, podrán ser eximidos antes de presentarse al cuartel, para lo cual deberán presentarse con quince días de anticipación a la fecha del sorteo al oficial de reclutamiento que va a haber en cada departamento.

El número de sorteados comprendidos en la clasificación de "20 por ciento de exceso", ha sido aumentado a 50 o|o. Con estos conscriptos se completan los contingentes cuando por diferentes causales se eximen los comprendidos bajo el rubro de "llamados".

Estos conscriptos de "exceso" tendrán que concurrir al cuartel en la misma fecha que los "llamados".

Se establece en el reglamento que para los efectos de inscribirse a los 18 años y concurrir al cuartel a los 20, se entenderá por ciudadano de 18 años todos aquellos que cumplan dicha edad en el curso del año en que se realizan las inscripciones. Por ejemplo, si un ciudadano va a cumplir los 18 años en Marzo, Junio, Noviembre o Diciembre de 1921, debe inscribirse en los registros de Enero de 1921, con 18 años. Igual procedimiento se aplicará paar llamar a los ciudadanos de 20 años, llamándose, en consecuencia, en 1922, por ejemplo, a todos los ciudadanos nacidos en 1902.

Se establecerá también la categoría de "aspirantes a oficiales mayores" (de sanidad, de veterinaria, de administración militar). El objeto de esta innovación es formar personal auxiliar preparado para los servicios de sanidad veterinaria y administración y podrán ingresar a ellos los estudiantes de medicina, de farmacia, y otros que reunan los conocimientos indispensables que oportunamente se indicarán.

Oficiales de la Academia agregados a las maniobras

La Superioridad Militar ha dispuesto que los siguientes oficiales de la Academia de Guerra, pasen agregados a los cuerpos que se indican, mientras dure el desarrollo de las maniobras:

Mayor Esteban Camino, Regimiento Caballería N.o 2.
Capitán Luis Jiménez, Regimiento Artillería N.o 5.
Nicolás Vilugrón, Regimiento de Infantería N.o 3.
Ernesto Rojas, Regimiento Infantería N.o 12.
Oscar Achurra, Regimiento Artillería N.o 2.
Guillermo Besoaín, Regimiento Artillería N.o 1.
Manuel Campos, Regimiento Artillería N.o 5.
Leopoldo Vásquez, Regimiento Infantería N.o 12.
Nicasio Toro, Regimiento Infantería N.o 12.
Luis Cabrera, Regimiento Caballería N.o 2.
Leocadio Moya, Regimiento Caballería N.o 2.
Ramón Díaz, Regimiento Caballería N.o 2.
Teodoro Argomedo, Regimiento Caballería N.o 2.
Teniente 1.o Humberto Lacoste, Regimiento Artillería N.o 1.
Teniente Enrique Blanlot, Regimiento Artillería N.o 5.

El edificio de la Academia de Guerra

Se ha dispuesto que mañana sea entregado por la Dirección de la Academia de Guerra, el actual edificio que ocupa este plantel de instrucción militar, con el objeto que sea destinado a las oficinas del Ministerio de Justicia e Instrucción Pública.

Los servicios sanitarios

El Ministao de Guerra ha dispuesto que en lo sucesivo se lleven en las enfermerías de cada unidad, libros completos en que se registre el movimiento de enfermos de cada cuerpo.

Esta medida está llamada a organizar administrativamente los servicios sanitarios del Ejército, que hasta ahora no cuenta con dicha organización.

A la Escuela de Aviación

Se ha dispuesto que el piloto militar, teniente primero señor Eduardo Preller, pase nuevamente a la Escuela de Aviación, dejando el Regimiento Ferrocarrileros de El Bosque.

Un mes de permiso

Se ha concedido al Capitán señor David Bari M., del Estado Mayor General.

Enfermos

Sigue enfermo el Comandante del Batallón de Telégrafos, señor Nicolás de la Cruz G.

Los cirujanos que lo asisten, señores Villalón, Stolting e Icaza, creen difícil pueda recuperar la vista perdida a consecuencia del atentado de que fué víctima el Martes último.

LA SEGURIDAD DE LOS CAMPOS Y CAMINOS

El servicio de patrullaje

Instrucciones impartidas al personal de Carabineros destacado en los campos

El Comandante del Cuerpo de Carabineros, señor Ewing, ha dirigido una circular al personal de su cargo que atiende los servicios de seguridad en los campos y caminos, recomendándoles una vigilancia estricta para resguardar la propiedad y las personas.

La circular es del tenor siguiente:

"Siendo uno de los principales objetos de los carabineros garantir la seguridad de los caminos y campos, es indispensable que tengan conocimiento oportuno de los delitos que se cometan, como asimismo, de todo cuanto interese al orden y resguardo de las personas y propiedades.

Para alcanzar este objeto, se hace indispensable que el personal destacado en los campos, faenas, etc., despliegue mayor actividad en el servicio a su cargo. Por lo general, el personal de carabineros permanece estacionado en los fundos y localidades a donde ha sido destacado, y muchas veces llega hasta desempeñar funciones o servicios completamente ajenos al objeto para el cual ha sido destacado, desatendiendo las obligaciones de patrullaje que le señala el Reglamento de servicio en los números 68 a 75.

En consecuencia, esa jefatura procederá a reiterar las órdenes existentes de manera que la tropa de las Tenencias, puestos y parejas, en lo sucesivo, haga un patrullaje estricto y severo durante el día y la noche. Se deberá dejar constancia en la libreta de servicio del itinerario, que se recorra, exigiendo como comprobante de haber cumplido con esta obligación, la firma de las autoridades o de algún vecino prestigioso de la localidad.

Al mismo tiempo, los Comandantes de Escuadrón harán llegar a conocimiento de los propietarios o administradores de fundos, las disposiciones de esta circular, para que ellos, a su vez, faciliten el servicio de patrullaje de los carabineros.

Es indispensable que todo el personal a sus órdenes se dé cuenta exacta que se considerará falta grave, y castigará como tal, el dejar de cumplir diariamente su misión de patrullaje, y los Comandantes de Escuadrón instruirán a sus subordinados en este sentido.

Asimismo, los carabineros destacados en los fundos, deben ser instruídos en el sentido de que están destinados al resguardo de la vida y de la propiedad no sólo del fundo en que se hospedan, sino también de todos los alrededores, debiendo dedicarse única y exclusivamente al desempeño de sus funciones policiales.

Esta Comandancia General estima que con la implantación de estas medidas, se conseguirá disminuir considerablemente las violencias de toda clase que hoy azotan los campos".

CRONICA POLICIAL

SE CANCELARAN LOS SUELDOS AL CUERPO DE POLICIA, GRACIAS A UNA GESTION DIRECTA DEL PRESIDENTE DE LA REPUBLICA

Atropellado por una locomotora.—Robos y delitos menores

La tragedia conyugal de "Lo Vicuña"

AYER NO SE PRODUCEN NOVEDADES DE IMPORTANCIA EN LA SUSTANCIACION DEL PROCESO

No se han producido novedades de importancia en la sustanciación de este proceso, fuera de las que ya publicamos ayer.

El expediente salió anteayer para el Juzgado de Putaendo, al mismo tiempo que se comunicaba telegráficamente al Gobernador y Juez subrogante de ese departamento, la designación del Ministro Visitador.

El Ministro señor Maldonado, se dirigirá el Lunes a Putaendo. El mismo día partirá el abogado de la familia García Huidobro, don Santiago Lazo.

Ayer se presentó la ampliación de la querella de capítulos, contra el Juez señor Santelices, cuya causal publicamos ayer.

VINA VIAL
LEONIDAS VIAL

Desde el 1.o de Febrero los vinos de esta viña se venderán a los siguientes:

VINOS PARA FAMILIAS
Corriente $ 110 el ciento sin envase.
Cabernet, $ 120 el ciento sin envase.
Pinot, $ 140 el ciento sin envase.
Blanco semillón, $ 140 el ciento sin envase.

VINOS ENCAJONADOS
Cabernet Especial . $ 31 cajón
Cabernet Reservado " 41 "
Pinot Especial . . . " 36 "
Pinot Reservado . . " 48 "
Gran Vino Tinto. . " 70 "
Blanco Especial . . " 43 "
Blanco Reservado . " 60 "
Blanco Gran Vino . " 70 "

En medias botellas $ 10 más en cajón.

Ernesto Vidaurre Blanlot
AGENTE GENERAL
Agustinas 1024, Teléfono 1070, Central Feb.-5

Pago de sueldos a la policía

Mañana se pagará al personal del Cuerpo de Policía los sueldos correspondientes al mes de Enero que acaba de terminar.

Este pago podrá efectuarse con anterioridad a la aprobación de los presupuestos, gracias a un préstamo de 650 mil pesos hecho en el Banco Español de Chile y gestionado por el Presidente de la República señor Arturo Alessandri con el objeto de cancelar los sueldos al personal del cuerpo policial en referencia.

Juzgado de turno

Durante la presente semana estará de turno el 3.er Juzgado del Crimen que sirve el juez señor Alfredo Rondanelli.

El Juzgado funcionará en el local de costumbre de 8 1|2 a 12 M.

Visita de cárceles

En la tarde de ayer los señores jueces del crimen practicaron la visita semanal a los establecimientos penales con el objeto de imponerse de las reclamaciones de los detenidos.

Se nos informa que no hubo reclamos de importancia.

Atropellado por una locomotora

Javier Díaz A., ha sido reducido a prisión porque estando de servicio en el cruce del ferrocarril de Pirque situado en calle Bustamante, esquina de Santa Isabel, abandonó su puesto en circunstancias que pasaba la máquina N.o 6 arrastrando varios carros planos hacia la Estación Providencia.

Se nos informa que al atravesar la máquina en referencia a la calle Santa Isabel atropelló al camión N.o 7074, resultando con deterioros de consideración y uno de los caballos con una pata quebrada por lo que hubo de dársele muerte.

Los perjuicios originados por el atropello que referimos han sido avaluados en 2,000 pesos.

Robo de un correaje

Penetraron ladrones al domicilio de don Jorge Ariztía y le robaron un correaje completo de máquina aprensadora que ha sido avaluada en 1,000 pesos.

No se han podido establecer las filiaciones de los culpables ni la forma precisa en que se efectuó el robo.

La policía practica las necesarias investigaciones para dar con los autores del robo a que nos referimos.

Asalto y robo

Manuel Reyes y Manuel Guajardo han sido puestos a disposición del Juzgado del Crimen de turno por asaltar en la vía pública a Aníbal Ortega llevándole robados después de golpearlo un terno de ropa y un sombrero, especies que han sido avaluadas en 300 pesos.

Atropellado por un automóvil

Fué enviado a la Asistencia Pública el niño Osvaldo C. Carreras, de 8 años de edad, con una lesión frontal de gravedad que le infirió un automóvil particular que corría a gran velocidad.

No se ha podido averiguar el número del auto en referencia.

El niño Carrera quedó hospitalizado en la Asistencia.

Empeñó la ropa

Doña Virginia López viuda de Salinas ha dado cuenta a la justicia que entregó a su lavandera Isolina Campos, especies de ropa blanca que avalúa en 250 pesos.

Según informaciones de la denunciante la Campos ha declarado haber empeñado la ropa que se le había dado a lavar entregando únicamente a las reiteradas peticiones de los dueños el boleto de la agencia en que se estipulan las especies dadas en empeño.

A la Asistencia Pública

Fué enviada a la Asistencia Pública María Bahamondes con lesiones de mediana gravedad en la cabeza que le infirió con un fierro su marido a raíz de un disgusto conyugal.

Robo de una máquina de coser

Doña Elena Romero v. de Donoso ha dado cuenta a la justicia que un individuo llamado Griseldo Soto le hurtó una máquina de coser de pie que se avalúa en 350 pesos.

Robo de metales

Don Enrique Otero Baeza ha dado cuenta a la justicia que su empleado Esmeraldo Ulloa le ha estado hurtando lingotes y filetes de fierro estimándose la cantidad de metal sustraído en una suma que alcanza a 2,500 pesos.

Un sastre original

Don Juan Pacheco y Rosa Reveco, han dado cuenta a la justicia que entregaron dos ternos de ropa a Agustín Sánchez para que los arreglara y agregan que al ir a retirarlos este sujeto no hizo más que devolverles un modesto boleto de empeño.

Hurto de dinero

Doña Sara Rojas ha dado cuenta a la justicia que una sirvienta que tenía a su cargo le hurtó 150 pesos en dinero.

Penetraron ladrones

Comunica la policía de San Miguel que penetraron ladrones al domicilio de don Alfredo Inostroza y le llevaron robadas prendas de vestir por valor de 800 pesos.

Al domicilio de don Julio Verdugo residente en la misma comuna se introdujeron ladrones llevándole hurtadas numerosas especies que han sido avaluadas en 300 pesos.

Operario modelo

Don Luis Araya ha dado cuenta a la justicia que entregó materiales por valor de 100 pesos a Guillermo Avendaño para que le efectuara cierto determinado trabajo.

Informa el denunciante que Avendaño no ha ejecutado el trabajo convenido, ni devuelto los materiales en referencia, permitiéndose además pedir a nombre de su patrón otras especies en una mercería.

Heridas a cuchillo

Georgina Brunet Sánchez y Ester Vega Reyes fueron conducidas a la Asistencia Pública con heridas de mediana gravedad en el cuerpo que les infirió con cuchillo otra mujer llamada Elisa Salazar.

La agresora huyó después de cometido el delito que anotamos.

Accidente en el trabajo

De las investigaciones practicadas a raíz del accidente ocurrido a los obreros Manuel Arias y Manuel Martínez, se ha podido establecer claramente que la caída del mueble que los lesionó fué debido a un derrumbamiento del balcón por el cual lo descolgaban y no a una corredura de las amarras como en un principio se supuso.

Como se recordará los obreros nombrados efectuaban el día de producirse el accidente a que nos referimos, un cambio de muebles de la casa de don Amado Marín Morales, ubicada en calle Natanief N.o 619.

Sobre un denuncio

Ayer estuvo en nuestra imprenta el señor Moisés Jara y nos informó, refiriéndose a un parte policial publicado por los diarios de ayer, que ha sido víctima de un denuncio falso.

El caso de los niñitos Moya

A raíz de un reclamación que hizo en nuestra imprenta don Jorge Francisco Moya, padre de los niños que se decían haber salido a rodar tierras, consultamos ayer en el Juzgado respectivo acerca del resultado que tuvo la investigación de este denuncio.

La Sección de Seguridad encargada de las averiguaciones informó favorablemente en favor del inculpado acreditando con documentos recogidos y declaraciones de testigos la honradez y moralidad de costumbres de Jorge Francisco Moya y la inexactitud de los graves denuncios hechos en su contra al 1.er Juzgado del Crímen de la localidad.

Petición al Prefecto señor Gómez Solar

Hemos recibido una nota firmada por varios oficiales de policía y dirigida al Prefecto señor Bernardo Gómez Solar, en la cual se le pide derogue la orden que se refiere a la firma de las libretas de los guardianes de servicio por los oficiales de turno.

La orden en referencia, exige que el jefe de turno firme tres veces durante las seis horas que dura el servicio, la libreta de cada guardián.

Los oficiales en referencia arguyen que el espacio de tiempo que dura el turno, resulta escaso para alcanzar a firmar las libretas de todos los guardianes que cuidan de la vigilancia en cada barrio.

En vista de la imposibilidad de efectuar en forma eficiente el nuevo servicio que establece esta orden, los oficiales piden, con el debido respeto y acatamiento que se debe al jefe del Cuerpo de Policía, se le derogue y se establezca en su lugar la antigua disposición establecida para este servicio.

Solicitan además de la benevolencia del Prefecto, señor Gómez Solar, se nombre una comisión de jefes que se encargue de estudiar la mejor manera de establecer el servicio de firmas de libretas a que nos referimos.

MUEBLES
Los mejores en calidad y precios los hallará Ud. en la
Fábrica Bresciani
CALLE FREIRE 651
entre Argomedo y 10 de Julio, (barrio Maestranza).

CHACRA
de 5 a 20 cuadras de Llay-Llay a Valparaíso, bien situada, con buena y cómoda casa habitación. Tomo en arriendo. Pago buen canon.
SECCION FUNDOS
Carlos Ossandon B.
BANDERA 168

INCREIBLE
A 15 PESOS
"Colle"
El Calzado Sin Rival
A $ 15.00 liquidamos calzado de finísima lona "Wiclo", y corsées no igualados por su espléndida forma y no caros. Pídanse en "La Flor del Día"
SAN ANTONIO 98 esq. MONEDA
7-Feb.

GUIA PROFESIONAL

ABOGADOS

ARTURO ALESSANDRI RODRIGUEZ
FERNANDO ALESSANDRI R.
VICTOR ACEVEDO LECAROS
Abogados
Estudio: Morandé 239 (altos). Teléfono Inglés 3638. Horas de oficina: solamente de 4 a 6 P. M.

ERNESTO BARROS JARPA
CESAR JIMENEZ FUENZALIDA
Gálvez 88. Teléfono 1845.

ERNESTO BIANCHI TUPPER
Oficina: Huérfanos 1112, segundo piso, teléfono 709.
Domicilio: Serrano 174. Teléfono 1034.

LUIS MALAQUIAS CONCHA S.
Asuntos civiles, criminales, accidentes, apelaciones. Compañía 1665. Casilla 1038.

PEDRO DAZA BRANTES
Morandé 440. Casilla 2281.

ENRIQUE O. BARBOSA
Abogado. Trasladó su estudio y domicilio, a Bandera 758. Atiende durante el feriado. F-3

JORGE ERRAZURIZ TAGLE
LUIS A. QUINTEROS T.
Amunátegui 304. Teléf. 683. Cas. 2592.

HERMAN ECHEVERRIA C.
Moneda 1148. Teléf. 3421. Domicilio: Carrera 172. Teléfono 1504.

LADISLAO ERRAZURIZ
HERNAN LEIGH BAÑADOS
De 3 a 5. Alameda 1902.

NICANOR ELGUETA N.
Galería Alessandri 19-A (altos). Teléfono Inglés 536.

DANIEL FELIU
Y OSCAR FELIU H.
Merced 557. Teléf. 532. Cas. 3177

FERNANDO FIGUEROA VIAL
Galería Alessandri 24. Piso. 2.o Casa 5.

FERNANDO ERRAZURIZ TAGLE
Notario-abogado. Bandera 345. Casilla 926. Teléfono 3324.

GALV. GALLARDO NIETO
Ahumada 163 altos. Teléfono 2443.

MANUEL GAETE FAGALDE
Notario-abogado. Huérfanos 1242. Teléfono Inglés 1335. De 9 a 12.50. Domicilio: Vergara 261.

OSVALDO HEVIA L.
Morandé 244. Casilla 1821.

GUSTAVO KALTWASSER DIAZ
Huérfanos 1175. Casilla 855.

MIGUEL LUIS LAGOS
Abogado Banco Hipotecario de Chile. De 11-12 y de 3 a 4. Casilla 1056.

LORENZO MONTT
AMBROSIO MONTT WILMS
Compañía 1207. Teléfono 2307.

MANUEL MERINO E.
LUIS MERINO E.
Agustinas 584. Teléf. 2077. Casilla 2247. De 4 a 5.30.

ANTONIO PLANET C.
Abogado. Especialmente cuestiones comerciales. Estudio: Bandera 575, oficina 34. Casilla 4034. Teléfono Inglés 1137. 3 a 5 P. M.

ENRIQUE TAGLE MORENO
Estudio. Compañía 1233.

EMILIO TAGLE RODRIGUEZ
Abogado. Huérfanos 240. Teléfono 2018. Atiende preferentemente asuntos comerciales y mineros.

LISANDRO SANTELICES E.
Morandé 450. Especialmente: Asuntos comerciales, particiones y juicios sobre propiedades.

LEOPOLDO URRUTIA
Banco Hipotecario de Chile, de 2-5. Domicilio: Santa Rosa 128. Teléfono 2223.

LUIS FIDEL YAÑEZ
Defensor de Ausentes y de Obras Pías. Moneda 1935. Teléfono 191.

HUMBERTO YAÑEZ VELASCO
Compañía 1293. Teléfono 1614.

INGENIEROS

C. GARCIA CROSS
Ingeniero de minas. Estudios en Estados Unidos. Especialidad minería de oro. Teléfono 1883. Huérfanos 1759.

ALFREDO LEA-PLAZA
Santiago. Huérfanos 2824. Oficina: Moneda 1168. Teléfono 137.

ENRIQUE SABIE K.
Agrónomo. Delicias 1234.

MEDICOS

DR. ARNELLO
Cirugía. Anestesia general. Venéreas. García Reyes 17. De 12-3. Hospital San Vicente, 4-6.

DR. ITALO ALESSANDRINI I.
Cirugía y ginecología. Ausente hasta el 7 de Febrero. Merced 324.

DOCTOR AMARAL
Estudios en Europa. Regresó. Enfermedades señoras. Catedral 1964.

AFECCIONES DEL PULMON
y sistema nervioso. Rayos X. Dr. Fontecilla Regresó de Europa 2-4. Delicias 1626.

DR. LEONIDAS AGUIRRE A.
Especialista enfermedades niños y afecciones pulmonares. De 10-11 y 1.30-3.30. San Francisco 116.

DR. AMENABAR OSSA
Oculista, 14 años Europa. 3 años Médico-Director Hospital de Ojos Condado Stafford (Inglaterra). Merced 494. De 1.30-4. Teléfono 602.

DR. ALONSO ACUÑA R.
Moneda 1035. Consultas de 2 a 4.

DR. BISQUERT
Vías Urinarias. Sífilis. Moneda 859. De 3 a 6. Casilla 2563.

DR. BORQUEZ SILVA
Estudios Europa. Pulmón, corazón. Estómago. Intestinos. Rayos X. 3 a 6. A. Prat 80. Teléf. 19, Matadero.

DR. JULIO BUSTOS
Médico de Ciudad de Santiago.—Medicina interna, niños, sífilis. Recoleta 707. De 2 a 4.

DR. GARCES BAEZA
Medicina interna, especialmente corazón, pulmón, riñones, aparato digestivo. Sífilis. Santo Domingo 789. De 2-4.

DR. ARTURO BARRAZA A.
Vías urinarias, sífilis. Puente 557. De 3 a 6.

DR. I. DIAZ MUÑOZ S.
Medicina general. Vías urinarias. Consultas de 2-4. Bandera 574.

DR. ALBERTO RAHAUSEN
Cirugía y Ginecología. Carmen 47.

DR. BRAGA CASTILLO
Rayos X. Merced 136. Teléfono 1393. Consultas: de 9 a 10 y de 1 a 4.

DR. CORREA CORTES
Medicina interna, Sífilis. Afecciones externas de la vista. 2-5. Echaurren 48.

DR. MANUEL CALVO MACKENNA
Médico Pensionado San Vicente. 1 a 3. Santo Domingo 1412. Teléfono 696. Ausente hasta Marzo.

DR. PEDRO CONTRERAS A.
Consultas: Lunes, Miércoles y Viernes: 2-4. Compañía 1470.

DOCTOR CHARLIN
Profesor extr. de enfermedades de la vista. Compañía 2115. Ausente hasta Marzo.

DR. LEONIDAS CORONA T.
Laboratorio Clínico. Delicias 865. (Frente a Estado). Consultas: de 4 a 6. Teléfono 2483.

DR. W. E. COUTTS
Sífilis. Vías Urinarias. Consultas: de 3 a 5. San Martín 272.

DR. CASTRO OLIVEIRA
Garganta, nariz, oídos. Estado 62. De 3 a 6.

DR. ALDO CONTRUCCI
Estudios Europa. Medicina interna. Sífilis. San Antonio 451. 2 a 4. Teléf. 138, Providencia.

DR. PAULINO DIAZ
Moneda 1968. Teléfono 1178. De 1 1|2 a 4. Especialmente Piel, Venéreas.

DR. DIAZ VELASCO
Medicina interna. Niños. Sífilis. 1 a 4. Vergara 474. Teléfono 236 Parque.

Dr. A. DIMITSTEIN G.
Medicina general, especialmente Corazón, Estómago y Pulmón. De 1 1|2-5. Delicias 1478. Se atienden llamados nocturnos.

DR. EUGENIO DIAZ LIRA
Cirugía de niños y ortopedia.—Agustinas 1270. Teléfono 2285.

DR. RICARDO DONOSO
Estudios en Europa. Medicina interna, especialmente pulmón, corazón. Agustinas 619. De 1.30 a 3.30.

DR. ESPINA
Rayos X. Medicina interna. Estudios Europa. Delicias 1228 esquina Gálvez. Teléfono 2102. De 1.30 a 4.

DOCTOR HECTOR ESTERIO R.
Medicina interna. Sífilis. Huérfanos 1657. Consultas: 2-6.

DR. JULIO EASTMAN
Catedral 2673. De 1.30 a 3.30. Teléfono 2637. Casilla 1571.

DR. FUENZALIDA BRAVO
Profesor enfermedades niños. Merced 560. Teléfono 1721. De 2 a 4.

ARTURO FRITZ
Medicina general. Jefe Policlínica. Piel y sífilis. De 3 a 5. Huérfanos 1353.

DR. ENRIQUE GONZALEZ K.
Estudios en Europa. Especialmente estómago, intestinos, hígado, diabetes, obesidad y reumatismo. Ejército 600. Consultas: 2-4.

INSTITUTO BIO-QUIMICO NACIONAL
BANDERA 574. — CASILLA 3624. TELEFONO 3041
Propietarios: Dr. Nazianceno Romero, Dr. Rómulo Romero, Ing. de minas, Samuel Pavez.
Análisis: Clínicos, comerciales, industriales, ensayes, etc. Vacunas, fermentos, sueros, etc.
Reacción Wassermann y toda clase de investigaciones de Laboratorio. Rayos X.
Especialistas en cada sección.

DR. JOSE S. GONZALEZ O.
Médico residente del Hospital de Niños.— Enfermedades de niños y cirugía general. Consultas: de 2 a 4 P. M. Matucana 308. Santiago.

GONORREA E IMPOTENCIA
Debilidad vital y gonorrea con sus afecciones, prostatitis, supuraciones por más crónicas que sean, se curan en pocos días, garantida. Sistema nuevo. Dr. Winkelmann. Alameda 889.

DR. ARISTIDES GONZALEZ C.
Prof. extraordinario. Obstetricia, enfermedades señoras. 1-3. Cas. 1551. Teléfono 2789. San Martín 272.

DR. ERNESTO GREENE
Estudios Europa. Cirugía, ginecología. Consultas: 2-4. San Martín 869, esquina Catedral. Teléfono 2860

DOCTOR GIANELLI
ESTUDIOS EUROPA
Sífilis, Piel, Vías urinarias. 21 de Mayo 562. Consultas de 2 a 6.

DR. ALEJANDRO INFANTE
Enfermedades niños. Médico Hospital Niños San Luis. Consultas: 1-4. Delicias 253.

Dr. AGUSTIN INOSTROSA
Cirugía, Ginecología, Sífilis. De 4 a 6. Puente 559.

A. ICAZA BARROS
Médico cirujano. Bandera 736. Teléfono 233. Consultas: 5 a 6.30.

DR. ROBERTO JARAMILLO B.
Ejército 707. Teléf. 142, Parque.

RICARDO KUSCHEL S.
Cirugía general. De 3-4, excepto Sábados. Merced 186. Teléf. 1344.

DR. A. KORNER ANDWANDTER
Estudios en Estados Unidos. Cirugía, Ortopedia. Consultas: 2-4. Santo Domingo 623.

PROFESOR LUCO
Enfermedades nerviosas y mentales. Merced 886. Consultas de 1 a 3.

DR. LAVAL
Medicina interna, especialmente pulmón. Amunátegui 31. De 2 1|2-4.

DR. MALBRAN
Enfermedades mentales y nerviosas. De 2 a 5. San Antonio 684.

DR. MORAGA FUENZALIDA
Medicina y cirugía de niños. Cochrane 118. Teléfono 2394. De 1 a 3.

DR. JUAN MONTENEGRO M.
Enfermedades niños. De 2 a 4. Compañía 1770. Teléfono 2120.

DR. ITALO MARTINI Z.
Ojos, oídos, nariz y garganta. Delicias 411. Consultas: 2 a 4.

DR. EDUARDO DE RAMON
Cirugía. Enfermedades señoras. De 1 a 3. Agustinas 1660. Teléfono 3623.

DR. LUIS G. MIDDLETON CRUZ
Oídos, nariz, garganta. Trasladóse: Miraflores 540. De 4 a 6.

DR. JULIO MOORE F.
1.30-3.30. Niños, sífilis. Vergara 155. Teléfono 3074.

NEUMOTORAX ARTIFICIAL
Tratamiento Tuberculosis pulmonar. Doctor Moreno. Atenderá provisoriamente, 3-4 1|2. Recoleta 555.

DR. MOUAT S.
Ginecología, partos. Ex-Jefe Clínica Ginecológica Dr. Korner. Brasil 25. De 1 a 4.

DR. OHLERICH
Titulado Alemania y Chile. Medicina general adultos y niños. Teléfono 332. De 2 a 4. Teatinos 336.

Doctor LUIS OPAZO P.
Médico interno Hospital Niños. Matucana 393, de 2 1|2 a 5.

DR. DAVID PULIDO
Enfermedades niños. Santo Domingo 1646. Teléfono 2152. Consultorio: Santo Domingo 1895. 1-4.

PROFESOR PARDO
Cirugía y enfermedades de señoras. Consultas: de 2 a 4. Ejército 119.

DR. OSCAR PERALTA C.
Arturo Prat 671. Consultas: 2 a 4. Policlínica: de 8 a 9.30. Teléfono Inglés 194. Matadero.

DR. PAREDES F.
Enfermedades señoras. Jefe Policlínica. Prof. Korner. Medicina Cirugía Abdominal. 2 a 4, Amunátegui 38.

DR. PEUNES
Estudios en Europa. Jefe de Clínica. Piel, sífilis, venéreas. Merced 490. Casilla 2894.

DOCTOR PANTOJA
Medicina interna, corazón, pulmón, estómago, sífilis, 2-4 y 7-8. Sto. Domingo 1036. Teléf. 574. Domicilio: Monjitas 392.

DR. RICARDO PERALTA G.
Cirugía general, especialmente de niños. Claras 471.

DR. MANUEL RODRIGUEZ A.
Medicina interna. Consultas: 4 1|2 a 6. Amunátegui 31.

DR. RAFAEL PEÑARANDA B.
Especialmente corazón, estómago, hígado, riñón, sífilis, venéreas. Llamados nocturnos. 2 a 4. Catedral 2210.

DR. MARCIAL PARADA
Oídos, nariz, garganta. Delicias 1826. Teléfono 2844. De 3 a 5.

DR. QUIROGA
Enfermedades nerviosas y mentales. Puente 552. Consultas de 3 a 5.

JOSE MARIA SAAVEDRA
Correcciones de la cara.
Alameda 1313, pasado Teatinos
3196-5-M.

DR. F. RAYO RIQUELME
Cirugía. Enfermedades de señoras. Moneda 1815. Teléfono 3829.

DR. JOEL RODRIGUEZ P.
Estudios Europa. Medicina interna, especialmente estómago, intestinos. Rayos X, de 2-4. Amunátegui 559. Teléfono 2810.

Dr. MARCO A. SEPULVEDA R.
Laboratorio
Abierto a toda hora. Bandera 736. Teléf. 233. Exámenes completos: Orina, sangre, desgarro, etc. Investigaciones: tifus, difteria, etc. Hemoculturas. Autovacunas. Ausente.

DR. OSVALDO SALAS C.
Catedral 2529. Jefe Clínica Niños. Niños, adultos. De 1-3. Teléf. 2791.

Dr. SOTO PARADA
LABORATORIO CLINICO
Moneda 1035
Exámenes sangre orina etc

SIFILIS
VENEREAS Y PIEL
Doctor Félix Grohnert B.
Castro 238. Consultas: 2-6.

DR. SANTANDER
Estudios Europa. Enfermedades corazón, riñón, sífilis, especialmente estómago e intestinos. Examen del enfermo por rayos X y laboratorio. Moneda 821.

DR. CARLOS A. SOMMERS
Enfermedades del pulmón. De 1-3. Catedral 2099.

DR. STUARDO
Estudios Europa. Enfermedades niños. De 1 a 4. Agustinas 1664. Teléfono 2215.

J. SCHWARZENBERG L.
Enfermedades niños, 1-3 excepto Jueves y Sábado. Merced 186. Teléfono 1344.

SANATORIO
PENSIONADO PARTICULAR
Av. Matta 586.— Tel. 97 (Matadero)
Partos, operaciones, enfermedades de señoras, corazón, digestivas, nervios, **Morfinomanía;** aislamiento y curación. **Sala de operaciones**, laboratorio electroterapia. Rayos X. **Parque, jardines.**
Dr. AQUILES RIVEROS

DOCTOR STOLTING
Oculista. Médico recibido en Alemania y Chile. Compañía 1392. De 3 a 5.

DR. SUAREZ ALVAREZ
Oculista. Jefe Clínica Ojos. De 1 a 3. Santo Domingo 1253.

DOCTOR SANCHEZ CRUZ
Profesor de Puericultura. Enfermedades niños. Moneda 1819. 15-A

DR. TORRES TORRES
Jefe Clínica Prof. Korner. Enfermedades señoras, cirugía. Catedral 1243. De 2 a 5.

DR. UGARTE MONTES
Medicina interna, cirugía, sífilis. Setomayor 541. 1.30 a 3.30.

DOCTOR VARGAS SALCEDO
Cirujano, Martes, Jueves y Sábado 2-5. Teatinos 354. Teléf. 1060.

DR. G. E. VIDAL S.
Consultas 2 a 6. Delicias 2646.

DR. ZUÑIGA C.
Enfermedades señoras. Jefe Clínica Obstetricia. Avenida España 472. De 1-3. Teléf. 111 Parque.

DR. WAUGH ALDUNATE
Estudios Europa. Medicina interna. Venéreas. Sífilis. Reacción Wassermann. 2 a 4.30, Martes, Jueves y Sábados. Catedral 1988. 608-914

DR. WIREN
Oído, nariz, garganta. Claras 471. 2-4. Policlínica, no funciona hasta nuevo aviso.

DENTISTAS

MANUEL AYLWIN.—CARMEN 175
atenderá vacaciones, 10-12 y 3-6.

FORTUNATO ENCINA
Dentista.— Traladóse a Estado 363, al llegar a la Plaza.

DR. CERDA LOPEZ
Dentista. Trasladóse Santo Domingo 849. De 9-12 y 2-6. Atiende vacaciones.

Dr. ROGAT
ESPECIALISTA PIORREA ALVEOLAR
ENCIAS SUPURANTES, DIENTES MOVIBLES
BOLSA COMERCIO Of. 212-213
EN VALPARAISO SABADOS CONDELL 88

HERMAN FLEISCHMANN
Ausente atiende a su distinguida clientela el dentista Rafael Rivera, en su propia oficina, Dieciocho 52.

MUÑOZ LOBOS HNOS.
Extracciones sin dolor. Sommeformo, puentes, placas, tratamientos rápidos. San Diego 307-448.

DOCTOR RUBEN BUSTOS
Graduado "Philadelphia Dental College". Larga experiencia profesional. Moneda 815. 2958-F-12

LUIS E. ROBINSON
Dentista
Consultas: 9 a 11-2 a 5.
Compañía 1520.

ENRIQUE MORENO OLEA
Clínica Dental
Especialistas en cada sección. Huérfanos 1616. Teléfono 1697.

J. A. CASTRO OLIVEIRA
R. CASTRO OLIVEIRA
Estado 62

Dra. ELVIRA ROSAS S.
Dentista. Bandera 76.

CESAR VACCARO F.
Dentista.—Merced 178. De 8 a 11 y 3 1|2 a 6 1|2.

ARQUITECTOS

EDUARDO TASSO
Construcciones, transformaciones y reparaciones. Honorarios 8 o|o. Planos, presupuestos. Morandé 131.

MATRONAS

M. AVILA
Matrona ginecologista: atiende enfermas. Consultas gratis. García Reyes 58.

Mme. E. FRAGNAUD
Matrona francesa. Manuel Rodríguez 847.

CLINICA
Ana G. Vargas Barrera.—Partos. Recibe pensionistas. Cochrane 985.

CARMELA TORO G.
Partos. Asistencia a toda hora. Matucana 640.

Señoras: Interesa
Visite Ud. el "Instituto Dra. Lastarria", el más completo para asistencia enfermas. Partos, enfermedades señoras, pensión desde $ 5 diarios. Cirugía, llamados urgentes, consultas gratis. Avenida Matta 1127.

MATRONA ERAZO
Huérfanos 2460. Partos. Enfermedades señoras. Consultas. Recibo pensionistas.

AMELIA GUTIERREZ
Partos, llamados provincias, clientes. Camilo Henríquez 10[illegible] próximo Rancagua.

DELFINA GONZALEZ
Chacabuco 615. Especialista primerizas. Atiendo llamado provincias.

PENSIONADO MENARES
Pensionistas. Partos. Pensión $ 35. Curaciones, masaje médico. Cochrane 846.

MERCEDES ROJAS
Matrona. Recibo enfermas. Consultas gratis. San Diego 932.

PENSIONADO Sra. VICENTINA
Asistencia esmerada, partos clínica y domicilio. Turno permanente. Consultas gratis. San Diego 57.

ROSA MONTOYA
Enfermas, pensionistas, atención médica permanente. Operaciones. Inyecciones. Curaciones. Maestranza 283.

"PENSIONADO MURPPY"
Partos desde $ 50. Matronas tituladas. Examen gratis. Turno permanente. San Diego 360.

MERCEDES ROJAS
Matrona.— Atiende llamados toda hora. San Diego 932.

VARIOS

VELLO DE LA CARA.— EXTRACCION RAPIDA Y SEGURA
Masaje facial de belleza. Curación de la piel seca o grasosa.
Consultorio Femenino de Cultura Física.— Santo Domingo 848.

TARTAMUDOS
Serán aliviados corto tiempo. Profesor práctica extranjero. Dardignac 136.

ENFERMEDADES DEL PECHO

PULMOSERUM

BAILLY

GRIPPES, CATARROS, LARINGITIS, BRONQUITIS, CONSECUENCIAS DE COQUELUCHE Y SARAMPION

Bajo la Influencia del "PULMOSERUM"

LA TÓS CÁLMASE INMEDIATAMENTE.
LA FIEBRE Y LOS SUDORES NOCTURNOS DESAPARECEN.
LA RESPIRACIÓN SE HACE MÁS FACIL.
EL APETITO SE DESPIERTA.
EL SUEÑO REAPPARECE.
LAS FUERZAS Y LAS ENERGIAS RENACEN.

EMPLEADO EN LOS HOSPITALES, APPRECIADO POR LA MAIORIA DEL CUERPO MEDICO FRANCES, EXPERIMENTADO POR MAS DE 20.000 MÉDICOS EXTRANJEROS.

MODO DE EMPLEO
Una cucharada de café por la mañana y otra por la noche.

EN TODAS LAS DROGUERIAS Y FARMACIAS
Laboratorios BAILLY, 15, Rue de Rome, PARIS

SOCIEDAD ANONIMA
Ferias y Bodegas de Valparaíso
CAPITAL: $ 1.000,000

OFICINAS Y BODEGAS: AVENIDA ARGENTINA 11. (Barón)
VALPARAISO

Realiza ferias de productos los Miércoles, a las 2 1|2 P. M. Solicita consignaciones de los productores de Pasto, Cebada, trigo, quesos, mantequilla, frutos y productos del país en general, ya sea para su venta en feria o en privado; como también a bodegaje, en sus espaciosas bodegas de Valparaíso y Santiago.

Anticipa fondos en condiciones equitativas. LA PROXIMA FERIA SE REALIZARA.

El Miércoles 9 de Febrero

La carga deberá remitirse a Estación Barón. La correspondencia a Valparaíso, Casilla 1480.

Por más informaciones los interesados se servirán dirigirse a su

Agencia en Santiago - Bandera 287 - Casilla 2757

EL GERENTE

---

50 o|o DE REBAJA EN SEDERIAS

Seguimos ofreciendo a precios irrisorios una nueva partida de sederías finas recién llegadas, por cuenta del fabricante.

CHARMEUSE blanco, azul negro, café, valía el metro $ 22, ahora ... ... $ 14.50
CHARMEUSE clase muy fina, en los mismos colores, valía el metro $ 30, ahora ... ... $ 18.00
CHARMEUSE, lo mejor, en surtido de colores, valía $ 46, ahora... ... ... $ 21.00

Hay además otras sederías como ser: fulard, rasos, gasas, espumillas, etc.

ENVIAMOS MUESTRAS A PROVINCIAS

RODRIGUEZ Y RAMIREZ

CASA IMPORTADORA DE CASIMIRES. — CASILLA 2808
AGUSTINAS 1052, ENTRE AHUMADA Y BANDERA

FERROCARRILES DEL ESTADO

TRENES FACULTATIVOS PARA LOS DIAS DOMINGOS

El Domingo 6 del actual, correrán los siguientes:

LINEA CENTRAL

Tren N.o 3-A. Alameda sale 8.00; Hospital llega 9.08.
Tren N.o 14-A. Hospital sale 9.30. Alameda llega 10.55.
Tren N.o 6-A. Rancagua sale 20.22; Alameda llega 22.30.

RAMAL A SAN ANTONIO

Tren N.o 55. Alameda sale 7.45; San Antonio llega 10.02.
Tren N.o 56-A. San Antonio sale 17.05; Alameda llega 20.00.
Tren N.o 56. San Antonio sale 20.00; Alameda llega 22.55.
Tren N.o 23-A. Alameda sale 8.16; Melipilla llega 9.38.
Tren N.o 24-A. Melipilla sale 17.45; Alameda llega 19.27.
Tren N.o 23. Alameda sale 8.35; San Antonio llega 11.00.
Tren N.o 24. San Antonio sale 16.10; Alameda llega 19.05.
Tren N.o 49. Alameda sale 13.05; Melipilla llega 14.24.
Tren N.o 50. Melipilla sale 15.35; Alameda llega 17.20.
Tren N.o 25. Alameda sale 16.10; San Antonio llega 18.51.
Tren N.o 26-A. San Antonio sale 8.20; Alameda llega 11.30.
Tren N.o 53. Alameda sale 18.34; San Antonio llega 21.20.
Tren N.o 54. Melipilla sale 6.30; Alameda llega 8.15.
Tren N.o 54-A. Día Lunes San Antonio 5.55; Alameda llega 9.10.

NOTA.—Trenes N.os 23 y 24, en el trayecto entre Alameda y Melipilla, sólo se detendrán en Talagante.

EL ADMINISTRADOR DE LA 2.a ZONA.

Santiago, Febrero 4 de 1921.

6-Feb.

Se pone en conocimiento de los interesados que el día 14 del actual, a las 15 horas, se rematará en subasta pública, ante el señor Administrador de la Tercera Zona en su oficina, estación de Concepción, tres mil (3,000) kilos de zunchos sueltos de barriles aceiteros vacíos puestos en la Maestranza de la indicada Zona.

Bases y condiciones pueden consultarse en el Departamento de Materiales y Almacenes y en la Administración nombrada.

Santiago, 3 de Febrero de 1921.

Se solicitan propuestas públicas para el 17 de Marzo de 1921, por accesorios, rieles, cambios y cruzamientos, destinados al servicio de las redes centrales sur y norte.

Bases y antecedentes en el Departamento de Materiales y Almacenes en la Estación Alameda.

Santiago, Noviembre 16 de 1920.

Se solicitan propuestas públicas para el 10 de Marzo próximo, por: aceites lubricantes, e id. para alumbrado, hilachas de lana e id. de algodón, carburo de calcio y bencina.

Bases y antecedentes en el Departamento de materiales y Almacenes (Estación Alameda).

Santiago, 7 de Diciembre de 1920.

5-Marzo

AUTOMOVILISTAS

LONDRES MEXICO
Marca Registrada
(Cruz Swastica)

Esta es la marca que garantiza la pureza y calidad de la mejor nafta, llamada

"ENERGINA"

ANGLO - MEXICAN PETROLEUM Co., Ltd.

1153-HUERFANOS-1153 - TELEFONO INGLES 3636 - SANTIAGO

— O A SUS AGENTES —

GIBBS y Cia., Catedral 1037 y HUTH y Cia. Huérfanos 1189

MATERIALES
ELECTRICOS
SURTIDO
COMPLETO

AEG

Cia. Sudamericana
de Electricidad
BANDERA 575
CASILLA 110-D

Victor
LA VOZ DEL AMO

PIANOS ALEMANES
PIANOS AUTOMATICOS
VICTOR VICTROLAS

El mejor surtido de las mejores marcas y las mejores garantías y las mayores FACILIDADES para el PAGO y los más BAJOS PRECIOS en PLAZA

Grimm & Kern : AHUMADA, 99 esq. MONEDA

CASA ESPECIALISTA en PIANOS AUTOMATICOS y VICTROLAS VICTOR

"WICO" - "CALORIA"

Son las marcas predilectas de los consumidores de

NAFTA y PARAFINA

por tratarse de productos garantidos como los mejores en el mercado.

Mantenemos depósitos de

NAFTA "WICO" Y PARAFINA "CALORIA"

en todas las ciudades y pueblos de importancia de la República, y nuestros agentes facilitan esos productos a los precios oficiales que fija esta compañía.

WEST INDIA OIL COMPANY

SANTIAGO - VALPARAISO - CONCEPCION - ANTOFAGASTA

Cadetes de Marina

El 1.o de Marzo próximo, a las 10 A. M., se efectuará en la Escuela Naval un concurso para llenar 15 plazas de cadetes pensionistas. Las solicitudes y demás documentos reglamentarios deben encontrarse en poder de la Dirección antes del 25 de Febrero.

Los prospectos respectivos deben solicitarse de la Sub-Dirección del establecimiento.

FERIA DEL MATADERO
Estación San Diego
PLACER 960
SANTIAGO

(SOCIEDAD ANONIMA FUNDADA EN 1918)

REMATE LOS JUEVES
A LAS 2 P. M.
COMISION 1 o|o

Por su situación al lado del Matadero Municipal, en las mejores condiciones el GANADO DEDICADO A MATANZA (vacunos, corderos y cerdos).

Inmediata a la Estación San Diego y con desvío de los FF. CC.

Anticipa fondos por ganado, encargándose del pago fletes y demás gastos de remesa.

Transacciones al peso o a la vista.

Corrales bajo techo. Buen talaje.

Las cuentas se pagan inmediatamente o se depositan como los clientes indiquen.

El ganado debe consignarse a FERIA DEL MATADERO "Estación San Diego", y la correspondencia a: "Placer 960.

Avisos de Vapores

GRACE LINE

SERVICIO RAPIDO DE VAPORES ENTRE VALPARAISO Y NEW YORK

Viajes en 18 días. Vía Canal de Panamá, con escalas en Antofagasta, Iquique, Callao y Cristóbal.
Servicio de Primera Clase únicamente.
Camarotes de lujo.
Cuisine inmejorable.

SALIDAS FIJAS SABADO POR MEDIO, A LA 1 P. M.

"SANTA ANA" saldrá Febrero 19.
"SANTA ELISA" saldrá Marzo 5.
"SANTA LUISA" saldrá Marzo 19.
"SANTA TERESA", saldrá Abril 2.

Por informaciones y pasajes, dirigirse a sus Agentes en Santiago

GRACE Y Cía. (Chile) S. A.

HUERFANOS 1087. — SANTIAGO

LINEA DE VAPORES D. GONZALEZ SOFFIA &

VAPOR RAPIDO AL NORTE

El vapor nacional de pasajeros:

"TALTAL"

(Cap. K. Olsen)

Saldrá de VALPARAISO en viaje rápido al Norte el LUNES 9 DE FEBRERO, a las 4 P. M., haciendo escala en:

Coquimbo, Huasco, Caldera, Chañaral, Taltal, Antofagasta, Tocopilla, Iquique y Arica

Recibe carga desde el Sábado 5 de Febrero. También recibe carga en lanchas de la Compañía, firmando los recibos en tierra.

PASAJEROS.— Magníficas comodidades para pasajeros de Cámara y Cubierta.— Elegantes y cómodos departamentos independientes con todo servicio. Cocina de primer orden, absoluta limpieza y esmeradísima atención a bordo.

Por fletes y pasajes verse con:

RODRIGO DONOSO GRILLE
Galería Alessandri 237-B
Teléfono 2206
Casilla 102
SANTIAGO

GONZALEZ, SOFFIA y Cía.
Calle Blanco N.o 849 2.o piso
Teléfono 873
VALPARAISO

Compagnies Francaises de Navigation

Vapores correos rápidos entre Buenos Aires y Francia.
PROXIMAS SALIDAS

Vapor "LIGER" (Sud Atlantique). Saldrá de Buenos Aires para Burdeos, el 20 de Febrero.

Vapor Lutetia (Sud Atlantique). Vapor de gran lujo y extra rápido. Saldrá de Buenos Aires para Burdeos el 23 de Febrero.

Vapor "AURIGNY" (Chargeurs Reunis). Saldrá de Buenos Aires para el Havre el 2 de Marzo.

Vapor "MENDOZA" (Transports Maritimes). Saldrá de Buenos Aires para Marsella el 3 de Marzo.

Agente General: **ELIE POISSON.** — Huérfanos 1070

COMPAÑIA SUD - AMERICANA DE VAPORES

PROXIMAS SALIDAS

Vapor rápido para Cristóbal, en conexión con naves para Estados Unidos, Europa, etc.

"AYSEN"

EL MIERCOLES 16 de Febrero, a las 4 P. M.

Vapor para Pimentel, (Perú) con escala en la mayoría de los puertos intermedios.

"CACHAPOAL"

EL LUNES 7 de Febrero a las 4 P. M.

Vapor directo para New York, sin trasbordo.

"RENAICO"

HASTA NUEVO AVISO

AGENTES: Wessel, Duval & Co., Huérfanos esquina Morandé; SUB-AGENTES: Santiago H. Spencer, Huérfanos 946; Expreso Villalonga, Agustinas 840; y Compañía de Transportes Unidos, Estado esquina Delicias.

Valparaíso, 2 de Febrero de 1921.

EL DIRECTOR-GERENTE.

LINEA ITALIANA DEL PACIFICO

GENOVA - VALPARAISO

Servicio de vapores establecido por las Compañías: SOCIETA NAZIONALE DI NAVIGAZIONE y TRANSATLANTICA ITALIANA.

Los siguientes magníficos vapores de carga de 12,000 toneladas saldrán próximamente de Valparaíso (Vía Panamá):

"ANSALDO IV"

en la segunda quincena de Febrero.

"ANGELO TOSO"

en la primera quincena de Marzo.

Reciben carga para los puertos de:

CHILE, PERU, ECUADOR, COLOMBIA, PANAMA, COLON, VENEZUELA, CADIZ, BARCELONA, MARSELLA y GENOVA.

Por fletes y demás pormenores, dirigirse a los agentes en Chile:

MOLFINO HERMANOS

DEPARTAMENTO DE VAPORES

Calle Blanco 582, Calle Cochrane N.o 581.— Teléf. Inglés N.o 3032.— Correo, Casilla N.o 279.— VALPARAISO

Calle Morandé N.o 434.— Teléf. Inglés N.o 3030.— Correo, Casilla N.o 2728.—SANTIAGO

DEPORTES

FOOT-BALL

LOS ENCUENTROS DE FOOT-BALL. — ESTE DEPORTE NO DEBE SER PRACTICADO EN ESTA EPOCA DEL AÑO

Intervenir en partidas de football en esta época del año, constituye un profundo error fisiológico. Científicamente se ha comprobado que la práctica del juego de football en el mes de Febrero, es en esta zona del país de funestísimas consecuencias.

Lamentamos, por esta razón, abstenernos en absoluto de publicar informaciones sobre encuentros de football durante el resto del presente mes.

MEDIDAS DISCIPLINARIAS EN LA ASOCIACION SANTIAGO

Interesante exposición del señor Angel Morales, Presidente de la colectividad

Por intermedio de "La Nación" se dirige a los deportistas del país

El señor presidente de la Asociación Santiago, don Angel Morales, nos pide la inserción de las siguientes líneas:

"Ocasionalmente nos acabamos de imponer del último artículo publicado en uno de los diarios locales y en el cual el articulista pretende estar en la razón al defender la causa del Morning Star y al atacar a la Asociación de Foot-Ball de Santiago, por la medida disciplinaria que esta institución se vió obligada a tomar en contra del club citado. Aunque estamos convencidos de que el señor articulista nunca estará de acuerdo con nosotros, ya que en las columnas deportivas de aquel rotativo, a pesar de la imparcialidad de sus redactores, no se ha hecho otra cosa respecto de la Asociación Santiago, que tratar de desprestigiarla en toda ocasión, hoy nos permitimos refutar por última vez, pues, no nos ocuparemos más de este asunto por la prensa, las aseveraciones hechas en el citado diario, y que han tenido el alto honor de ser reproducidas, como no podía ser de otra manera, a grandes columnas en "La Unión", de Valparaíso. Nuestras apreciaciones van entonces dirigidas, más bien que al señor articulista, al público aficionado y a los deportistas en general.

Nuestro contradictor sostiene que el presidente de la Asociación Santiago no está capacitado para tratar con imparcialidad los actos que atañen a esta institución y que a él, en cambio, le asiste la obligación de dilucidar nuestros actos conforme a los principios de la lógica y de la justicia. Personalmente, no nos atrevemos a rebajar al señor redactor de la altura en que se coloca, pero el lector dará su juicio libre y fácilmente si le toma un poco el peso a la larga e imparcial campaña que se ha venido sosteniendo en contra de la Asociación, desde las columnas que ocupa el señor redactor. En cambio, el presidente de esta institución, no creemos que jamás haya dado motivos de parcialidad dentro del sport, habiendo sí llegado a veces, a sacrificar intereses amigos en aras de la justicia o de la armonía. Creemos que hay diferencia entre los actos deportivos del presidente de la Asociación y los procedimientos de quienes han llegado a ser designados "la mano negra" del foot-ball santiaguino. Pero, aceptamos suponer que el versado defensor del Morning Star, paralogizadamente crea que al defender a este club lo hace conforme a "los principios de la lógica y de la justicia", como dice.

Sabe el público lo que un día ocurrió en la cancha Independencia. Jugándose una partida entre el Ibérico y el Morning, se produjeron incidentes bochornosos que merecieron la censura de cuantos los presenciaron.

El Directorio de la Asociación, obligado a velar por el orden y la moralidad de sus reuniones, acordó una nota de recomendación a los cinco clubs, rogándoles que velaran como siempre por la corrección en los actos deportivos. Ahora bien, si de lógica se trata, creemos que lo lógico precisamente no era aplaudir las inconveniencias producidas en aquel encuentro, y que lo justo resultaba una medida de acuerdo con los buenos antecedentes de las instituciones indicadas. Y esto fué lo que se hizo. Pues bien, el Morning, lejos de aceptar el espíritu de justicia traslucido en este acto del Directorio de la Asociación, revelándose contra todo principio de autoridad y de disciplina, devolvió por dos veces las notas de la autoridad correspondiente, de esa autoridad elegida libremente por todos los clubs afiliados, quienes delegan en ella facultades y obligaciones de las cuales no puede desentenderse sin faltar al cumplimiento de su mandato. Según el señor redactor el castigo impuesto no corresponde a la falta cometida, y nosotros preguntamos: ¿dónde quedarían los principios de autoridad, orden y discipina, en el momento en que se aceptara como falta leve o excusable el proceder del Morning? ¿Dónde quedaría, agregamos, el decoro de una institución seria, si tuviera en adelante que pedir la venia a sus afiliados para aplicar alguna medida disciplinaria, de modo de no verse con sus notas devueltas, recibiendo así en pleno rostro un latigazo que es afrenta, que es burla y rebelión?

La falta de espacio y de tiempo nos impide seguir en todas sus argumentaciones al señor articulista, aunque todas ellas merecen una refutación, sobre todo aquellas que se refieren a lo que él llama actitud dispareja y violenta por parte de la Asociación, y principalmente en las que sienta novísimos conceptos de alta disciplina, cuando dice: "Ninguna de las parts puede abrogarse la verdadera interpretación de ella", teoría que creo podrá sorprender a todos los que aún no hemos entrado al maximalismo.

Por lo demás, si nuestro contendor nos creyera, le diríamos que dejáramos esto para más tarde, para el momento en que según él quedará desautorizado por la alta dirección del foot-ball del país el castigo impuesto al Morning. Tenemos fe en el verdadero valor de aquella autoridad; comprendemos que nadie como ella está en la obligación de evitar el desquiciamiento de la disciplina deportiva, y sabemos que es a ella a quien le corresponde en primer término obligar al cumplimiento de las leyes escritas y de las leyes naturales que deben regular nuestras actividades. Suponer que la Asociación de Foot-Ball de Chile, desautorizará a la institución que ha impuesto una pena no por capricho, no sin razones, sino en resguardo de principios que deben ser sagrados en toda dirección consciente de sus deberes, sería suponer la bancarrota de todo el sistema en que descansa, aunque bamboleante todavía, debido al criterio partidarista y poco ecuánime de muchos que han perjudicado más que beneficiado nuestro sport, a la disciplina, madre generosa de todo progreso colectivo.

Hasta ese momento, en que nos encontraríamos en el mismo terreno, conociéndonos entonces ambos, pediría al señor articulista impugnador de los actos de la Asociación Santiago, reservara la defensa del Morning Star.—**Angel Morales del C.**"

CRICKET

INGLATERRA CONTRA MUNDO

La interesante competencia de hoy en la cancha Badminton

El Santiago Cricket Club ha organizado para hoy una bonita competencia que se realizarán en las cómodas canchas que ocupa en la Avenida Francisco Bilbao al llegar a seminario.

Esta consistirá en un torneo entre dos equipos, uno formado exclusivamente por ingleses y otro por nacidos en cualquier parte del mundo.

Entre los aficionados a este noble y caballeroso juego — que día a día consigue entre nosotros mayores adeptos — se nota mucho interés por asistir al lance que seguramente será muy reñido y lleno de peripecias atrayentes.

La circunstancia de que en esta oportunidad se verá nuevamente el golpe del "sombrerazo" por el Inskip, ha hecho aumentar el entusiasmo por concurrir a la reunión, la que se iniciará a las 9 A. M.

HOMENAJE DE LOS CICLISTAS DE LA CAPITAL A "LA NACION"

El desfile en honor de nuestro diario se realizará a las 1 1|2 P. M.

La gran excursión general de hoy a "La Cisterna"

La Unión Ciclista de Chile rendirá hoy un simpático homenaje a "La Nación".

En efecto, el señor secretario de esta prestigiosa colectividad deportiva, se ha servido manifestarnos por nota que a la 1 y media P. M. se iniciará el desfile frente a nuestra casa, como primer número de la hermosa reunión que ha preparado para el día de hoy.

La feliz iniciativa de la Unión Ciclista de Chile en el sentido de reunir a todos los ciclistas de la capital para efectuar una excursión a La Cisterna, será de imperecedero recuerdo entre nuestros aficionados, pues, denota un propósito bien marcado de acercar a las personas que practican este deporte, facilitando una oportunidad de que los socios de los distintos clubs se conozcan entre sí y de que en momentos de común regocijo, señalen nuevo período en la orientación a esta actividad, empeñándose con nuevo entusiasmo, basado en el conocido proverbio de que la unión hace la fuerza, en una labor si es posible más intensa que la muy meritoria hasta hoy realizada.

Como punto de partida se ha fijado la Avenida de las Delicias, a los piés del monumento a O'Higgins, donde deberán encontrarse reunidos los clubs a la 1 de la tarde.

La columna se dirigirá a saludar a nuestro diario y agradecerle, — según el tenor de la atenta nota que se nos enviara, — el decidido concurso que ha prestado al desarrollo del ciclismo nacional y solicitarle que siga contribuyendo con el mismo entusiasmo que hasta la fecha a la vulgarización de todos los deportes y que propicie con mayor interés el establecimiento de terrenos apropiados para el ejercicio de estas actividades.

Sr. ARMANDO MANDUJANO T. ENTUSIASTA SECRETARIO DE LA INSTITUCION DIRIGENTE DEL CICLISMO

Capitán de esta excursión, ha sido nombrado el señor Erasmo Vásquez, primer presidente de la Unión Ciclista de Chile.

Recordarán nuestros lectores que el 1.o de Octubre de 1905, en una simpática excursión a Renca, de los aficionados a este bello deporte, quedó sellado el pacto de unión entre todos los clubs que dió vida a la actual corporación jefe de esta actividad. Desde aquella fecha memorable el ciclismo ha progresado día a día ocupando hoy un lugar preponderante entre las actividades deportivas nacionales.

A la reunión de hoy ha sido especialmente invitado el señor Intendente de la provincia don Alberto Mackenna Subercaseaux, quien galantemente ha ofrecido asistir.

En el terreno deportivo de la Quinta Elvira de La Cisterna, graciosamente cedida por el señor Carlos Geisse, se desarrollará un interesante programa formado por los siguientes números.

Sr. SEVERO ROJAS, PRESIDENTE DE LA UNION CICLISTA DE CHILE

En ciclismo

1.o Carrera "papas".
2.o 500 metros, tortuga.
3.o 1,000 metros, corredores de 2.a y 3.a categoría.
4.o 1,000 metros, corredores de 1.a categoría y campeones.

En atletismo

1.o Cinchada de cuatro por lado con participación de cuatro clubs.
2.o Posta 400 metros (4 x 100): equipo por club.
3.o Puntapié al platillo.
4.o Números sorpresa.

Terminará la excursión con un match campestre.

Por nuestra parte, agradecemos muy deveras la especial deferencia de la Unión Ciclista de Chile y formulamos votos por el éxito del ciclismo nacional durante el año en curso.

Recomendaciones especiales

AUDAX CLUB CICLISTA ITALIANO. — Hoy deberán encontrarse en Brasil esquina de Alameda, a la 1 P. M., en punto, los socios de este club para trasladarse en grupo al lugar indicado por la U. C. de Chile que es en el Monumento O'Higgins.

CLUB CICLISTA CHACABUCO. —Se encarece estrictamente la asistencia a los socios para hoy a la 1 P. M. en Arturo Prat 103 para dirigirse al punto de concentración: estatua O'Higgins.

Se nombró capitán al presidente señor Javier Barrera.

CLUB CICLISTA CENTENARIO. — A los socios de este Club que hayan comprado sus tarjetas para la excursión de hoy a La Cisterna, se les ruega reunirse a las 12.30 P. M. en la Plaza Ercilla.

CLUB CICLISTA CONDOR. — Cita a los señores socios para hoy a la 1 P. M. en San Pablo esquina García Reyes para dirigirse en grupo al desfile organizado por la U. C. de Chile.

CLUB CICLISTA CHILE. — Se cita a los socios de este Club, para hoy Domingo, a la 1 P. M. en Brasil N.o 15 para dirigirse al lugar de concentración: Monumento O'Higgins.

Sr. ALBERTO CAPPI, TESORERO DE U. C. DE CH.

CLUB CICLISTA LIBERTAD.— Maipú — Pone en conocimiento de los socios que hayan retirado su tarjeta, para la gran excursión, a La Cisterna, que ha organizado la Unión Ciclista, deben reunirse en Matucana esquina Santo Domingo a las 12.30 P. M., para desde allí dirigirse al punto indicado por la Unión.

CICLISMO

LAS GRANDES CARRERAS DEL CLUB INTERNACIONAL

Se efectuarán el Domingo próximo en el Parque Cousiño

Sobre el campeonato de los 50 kilómetros. — Breve entrevista a los conocidos pedaleros Torremocha y del Valle

Como se ha venido anunciando, el Domingo próximo se realizará en el Velódromo que la institución dirigente de este deporte posee en el Parque Cousiño, las interesantes carreras ciclistas que organiza el Club Ciclista Internacional.

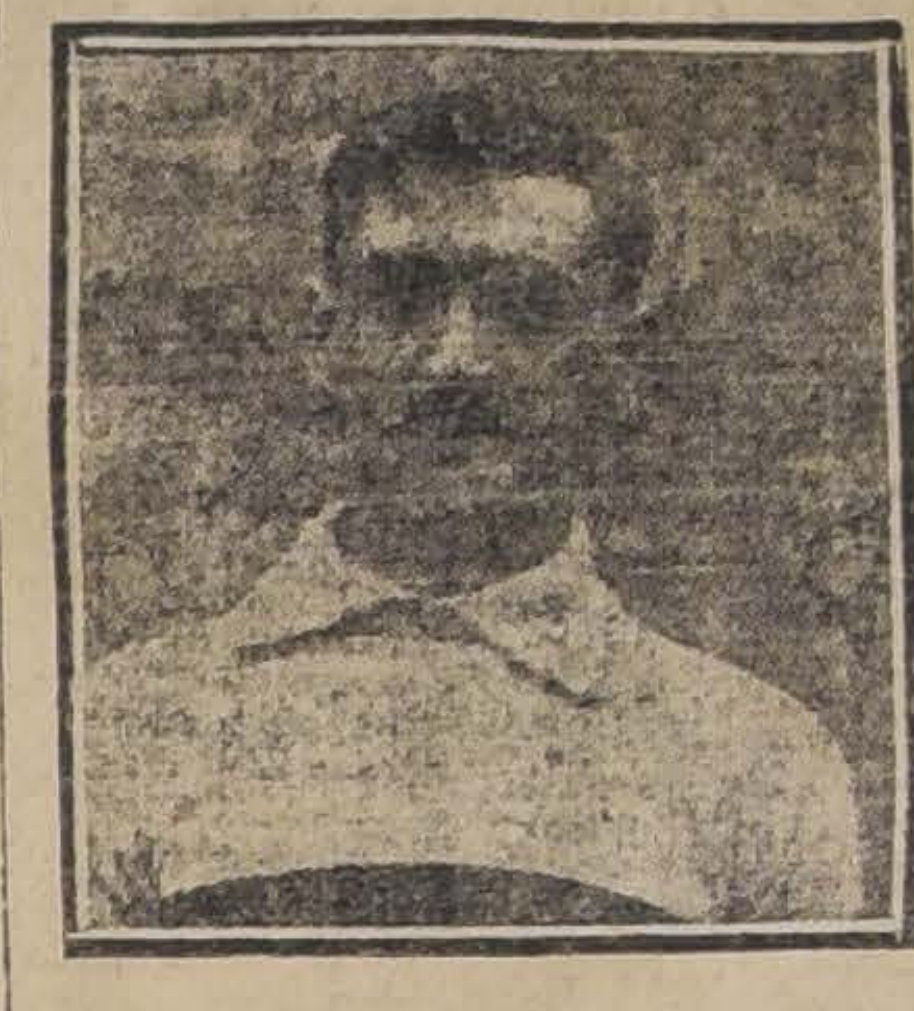

FRANCISCO DEL VALLE, SOCIO DEL CLUB CICLISTA CENTENARIO, UNO DE NUESTROS MAS AVENTAJADOS PEDALEROS

La prueba principal del programa la constituye el campeonato de los 50 kilómetros, sin adiestrador, carrera a la cual congregará a los mejores corredores del país, tales como Vidal, Mantelli, Leiva, Torremocha, Benítez, Gutiérrez, Portela, Lafuente, del Valle, Godoy, Román, Araya, etc. Esta prueba ha sido dividida en 10 etapas de 5 kilómetros, anunciándose el término de cada período con un toque de campana.

El corredor que pase primero en cada uno de éstos, obtendrá 3 puntos, 2 el segundo y 1 el tercero. Se ha adoptado así el estilo empleado en los velódromos europeos.

Guiados por el interés que esta carrera ha despertado, nos hemos acercado a los conocidos campeones señores Francisco Torremocha y Francisco del Valle, quienes nos han expresado las siguientes opiniones:

"La nueva forma en que va a desarrollarse esta prueba—nos dice el simpático y entusiasta corredor del Ibérico—la estimo muy acertada, pues así podrá apreciarse debidamente el esfuerzo individual de los competidores, y atendiendo al entusiasmo que reina entre todos ellos por esta innovación y considerando por otra parte el excelente estado de preparación de los mismos, no dudo que su resultado será una verdadera sorpresa, y por qué no decirlo también, hasta seremos capaces de quebrar el récord de Chile".

FRANCISCO TORREMOCHA, DISTINGUIDO SOCIO DEL CLUB CICLISTA IBERICO

Francisco del Valle, el esforzado corredor del Centenario, nos ha dicho:

—¿. . .?

—Por mi parte celebro que el Internacional haya incluido en su programa una carrera como ésta.

—¿. . .?

—Dada la forma en que se desarrollará la prueba y teniendo en cuenta la lucha por conquistar puestos, lo que mantendrá latente el entusiasmo durante las diez llegadas, más los premios de pasadas que darán más brillo y energía a la carrera, todo esto me hace presumir—como lo ha anticipado mi amigo Torremocha—que batiremos el récord de Chile para así poder añadir una gloria más al feliz desenvolvimiento de nuestro querido deporte.

Las inscripciones continúan abiertas hasta el Martes próximo y las reciben las casas Friedmann Hnos. y Fco. del Valle.

ATLETISMO

CENTRO SPORTIVO PUENTE ALTO. —Ante una numerosa concurrencia, el Domingo pasado se llevó a efecto el primer campeonato de esta institución, con los siguientes resultados:

Salto alto sin impulso

1.o A. Lavalle; 2.o A. Zambra y 3.o R. Mella.
Altura: 1.25 metros.

Garrocha

1.o A. Zambra; 2.o A. Lorenzi y 3.o A. Lavalle.
Altura: 2.78 1|2 metros.

Salto largo sin impulso

1.o A. Lorenzi; 2.o A. Lavalle y 3.o A. Zambra.
Distancia: 2.86 metros.

Lanzamiento de la bala

1.o A. Lavalle; 2.o A. Zambra y 3.o A. Lorenzi.
Distancia: 9.79 metros.

Salto alto con impulso

1.o A. Zambra; 2.o R. Mella y 3.o A. Lavalle A.
Altura: 1.57 1|2 metros.

Salto triple

1.o A. Zambra A.; 2.o A. Lavalle A. y 3.o J. Arriagada.
Distancia: 12.38 metros.

Salto largo con impulso

1.o A. Zambra; 2.o A. Lorenzi y 3.o A. Lavalle.
Distancia: 5.63 metros.

100 metros

1.o A. Lorenzi; 2.o A. Zambra; 3.o Venegas.
Tiempo: 12".

Disco

1.o A. Mella; 2.o A. Zambra; 3.o G. Malbrán.
Distancia: 27.30 metros.

Dardo

1.o C. Lorenzi; 2.o A. Lorenzi; 3.o R. Mella.
Distancia: 31.95 metros.

1,000 metros

1.o Infante; 2.o Mella y 3.o Arriagada.
Tiempo: 3 minutos.

Sirvieron de jueces los señores Carlos Moreno, Aliro Valenzuela, Carlos Sotomayor y Jacinto Ochoa.

CIRCULO DEPORTIVO LOS AUDACES. — Hoy a las 9 P. M., se llevará a efecto en Santa Rosa 67, un acto literario-musical, en honor de don José Forteza G., presidente honorario de este círculo deportivo, y en el cual se hará entrega de los premios a los vencedores del último campeonato atlético.

A esta manifestación se han invitado a varios centros amigos.

CENTRO ESCUELA NOCTURNA DEL LICEO APLICACION. — El programa del torneo que a las 8 y media P. M. de hoy llevará a efecto esta institución en la Quinta Normal, será el siguiente:

1—Salto con y sin impulso.
2.—100 metros planos, primera y segunda serie.
3.—200 metros planos, primera y segunda serie.
4.—1,500 metros planos, primera y segunda serie.
5.—2,000 metros para todo competidor.

BOCHAS

EL CAMPEONATO DE HOY. — A la 1 y media del día de hoy se verificará en la quinta que don Julio Wattuone posee en Avenida Valdivieso N.o 250, el anunciado campeonato de bochas.

¿Quiere Ud.

aprender a tocar bien Piano?

CÓMPRESE UN RICO PIANO

Steinway & Sons-Schiedmayer, Blüthner,

Rönisch, Bechstein, Seiler

UNICO IMPORTADOR OTTO BECKER

OCASION

POR AUSENTARME DEL PAIS

Vendo un flamante automóvil marca Scripps Booth seis cilindros, garantizado en perfecto estado con parachoque, ruedas de repuesto, buscador de caminos, etc., etc. Solamente 3 meses de uso. Tratar: en Estado 33, oficina 26, tercer piso.

Sastrería "La Serena"

AGUSTINAS 826

(ANTIGUO LOCAL DE E. LOPEZ)

Para dar a conocer al distinguido público nuestro surtido de casimires finos, como también nuestro corte elegante, damos grandes facilidades en el pago.

Con sólo $ 30 puede usted obtener un terno de esta Casa

SASTRERIA LONDON HOUSE

BANDERA 246

En el sorteo verificado ayer Sábado 5 de Febrero ante numerosos socios y por el Notario don Mariano Melo, salió premiado el N.o 71 (sorteo 4), perteneciente a don Julio Fernández Calle, Avenida de Rosario 706.

En formación el 2.o Club de Ternos y Abrigos finos. Invitamos al público a ingresar en él, pues esta Sastrería entrega inmediatamente la ropa, así los clientes están exentos de abusos.

LIQUIDACION

CASIMIRES Y LANAS PARA SEÑORA

50 Dibujos distintos brin hilo retorcido, a $ 4.90 metro.
50 Dibujos distintos casimires pura lana, desde $ 14.75 metro.
En lanas novedad y fantasía para señoras, hay un inmenso surtido en preciosos colores y a precios sin competencia.
Colchas semi-piqué, blancas y colores; en nido abeja, desde $ 13.50 cada una.
Unicamente esta casa vende a los precios más convenientes.

BANDERA 612 casi esquina Santo Domingo

TURF

VALPARAISO SPORTING CLUB

LAS CARRERAS DE LA TARDE DE HOY

Apreciaciones y pronósticos

Un interesante y muy novedoso programa es el que sirve de base a la reunión de esta tarde en el Sporting Club del vecino balneario de Viña del Mar.

Consta de ocho pruebas, de las cuales, una es clásica, otra reglamentaria, dos para productos debutantes de la nueva generación y sin carecer las demás, de interés y aliciente para los aficionados.

Constituye la sexta carrera de la fiesta hípica, el premio Jockey Club Argentino, clásico sobre una distancia de 2,400 metros, destinado a productos de tres años nacidos y criados en la República Argentina, y con la asignación de £ 650 donadas por el Jockey Club de Buenos Aires al caballo vencedor.

El lote de adversarios que toma parte en esta prueba, es modesto y reducido, a consecuencia, de que las condiciones fijadas a la carrera, impide que puedan tomar parte animales de calidad y de reconocidas condiciones.

Sin embargo, los competidores inscritos, bien se merecen entre sí, por estar equiparadas las diferencias entre unos y otros con la asignación de pesos que les ha correspondido.

El Stud Importación va representado por Electron y Nodriza, contendor el primero, que ha demostrado ser bastante regular, pero, que lleva en su contra los 61 kilos que carga. Según nuestras informaciones, sabemos que soporta el tiro sin dificultades.

Los colores del Stud Alexmalva serán defendidos por Atento, animal que en el Club Hípico produjo performances bastante apreciables y, que a no mediar, el inconveniente de la distancia, sería casi el candidato obligado.

Acalia, no ha demostrado hasta la fecha si tiene aptitudes para el tiro, no obstante de haberse corrido mucho últimamente, que llega muy bien a la milla y media. Esta tarde tendremos la respuesta.

Respecto de Cadencia, no tenemos fuera de su buen estado actual de training, otro antecedente a su favor, que el empate con Giacomo detrás de Porro, de hace más o menos poco más de un mes.

En resúmen, diremos que nuestras preferencias están por Cadencia, dejando para el placée a Acalia.

La otra carrera de importancia del mitín de hoy, es el premio Juan S. Jackson, sobre una milla y con la buena recompensa de doce mil pesos al triunfante.

Han conservado su anotación, buenos elementos de la generación de tres años, nada menos que la mayoría de ellos, con figuración honrosa en El Derby hace poco disputado.

Harold, es un candidato de primera fila, pues su campaña brillante en el Club Hípico, y sus segundos puestos en El Derby y en el clásico Valparaíso Sporting Club, lo hacen destacarse como uno de los competidores más prestigiados para alcanzar el puesto de honor.

La pupila del Stud del señor Abraham Gatica, Bambalina, se presenta a esta carrera con todos los honores a que se hace acreedor el rival ganador de la tradicional carrera El Derby y todavía, con la circunstancia muy especial en su favor de haber alcanzado la victoria en condiciones tales que sólo pueden hacerlo animales de verdadera calidad y de cualidades poco comunes. Si bien es cierto por otra parte, que la hija de Siberien sufrió en la Copa Mercurio una derrota concluyente, tampoco no es menos cierto, que disputó esa carrera en condiciones un tanto desfavorables para sus medios de acción.

Respecto de General, tenemos formado un buen concepto, no obstante de ser todas sus últimas performances bastante disparejas. El hijo de Fío, tiene cualidades, que podrían proporcionarle una figuración para muchos inesperada.

Los otros contendores, carecen a nuestro juicio de títulos para alternar con éxito con lo ya nombrados.

Nuestro favorito es Harold, que se encuentra en perfectas condiciones actualmente. En el placé Bambalina.

Comienza el programa, con el premio Ignacio Correas, sobre un tiro de 1,400 metros, carrera que ha congregado a un lote de competidores de modesta calidad.

Nuestra carta es Urbs, no obstante de los 55 kilos que lleva, en vista de que ha mejorado de estado y además, por acomodarle la distancia más que a otros de los contendores. Para el primer placé nos gusta Nuit, que no sería de extrañar que se adjudicase la victoria. En tercer término recomendaremos a Vestale.

Constituye la segunda carrera de la reunión, el premio Raúl Chevalier sobre un tiro de 800 metros, reservado a potrancas de dos años.

La circunstancia determinante, de ser esta la prueba inicial de los productos de la nueva generación, nos coloca en la imposibilidad de basar con algún fundamento nuestro pronóstico, viéndonos en consecuencia, en la imprescindible obligación, de señalar nuestros preferidos en conformidad a las informaciones de nuestro corresponsal en la cancha. Los candidatos son: Walmut, High Flower y Felpa.

El premio Miguel A. Martínez de Hoz, sobre un tiro de 800 metros, ha sido destinado a potrillos de la nueva generación.

Esta carrera tiene las mismas condiciones que la anterior y por tanto, como se trata también de productos debutantes, las dificultades que encierra el pronóstico, no necesitan siquiera comentarios. De acuerdo con los últimos aprontes y según el estado de trainig alcanzado por los competidores, según las informaciones recibidas, nuestros favoritos son: Carillon, Doñihue y Wesminster, en el órden apuntado.

En la quinta carrera, premio Benito Villanueva, sobre 1,400 metros para caballos que aún no hayan ganado en la temporada, ha quedado inscrito un lote regularmente numeroso y muy homogéneo en su calidad. La figuración que ha tenido Vice-Versa en dos actuaciones anteriores llegando 2.o de Poema y de Vesta nos obligan a darle nuestra preferencia para ocupar el primer puesto.

En los placées vamos a indicar a Veldora a pesar de que no se ha visto buena en sus últimas presentaciones y a Kalmuco que ha estado figurando. La sorpresa puede venir de Sancho Panza que aún no ha actuado en la presente temporada.

Si bien menos numeroso que el de la quinta carrera es de mejor calidad el lote que vemos inscrito en la sétima carrera premio Adolfo G. Luro, sobre la misma distancia y condiciones. Desde Detonación que se fué de Santiago muy bueno y carga el top weigth hasta Kipsol, que lleva sólo 40 kilos, todos tienen opción y por lo tanto el pronóstico se nos hace bastante difícil.

Apesar de su última carrera vamos a indicar a Grano de Oro para ganador, pues sabemos que está en muy buenas condiciones. Sus enemigos más serios y temibles serán, sin duda en esta prueba, Mike y Detonación a los cuales dejamos indicados para los placées en este orden.

Pone término a la reunión, el premio Saturnino J. Unzué, sobre 2,6000 metros, en el que toman parte nueve competidores siendo todos ellos ganadores. Por la calidad de cada uno de ellos, la prueba reviste aún mayor interés. Nuestra carta es Gladstone que ha progresado considerablemente en estos últimos días. El hijo de Eclair II, ha demostrado en Santiago poseer cualidades de resistencia, y como hoy esto es el factor esencial para disputar con éxito dicha clase de pruebas, depositamos en él nuestra confianza indicándolo como ganador. Bordeaux, que en más de una ocasión ha defraudado las espectativas del público, es en esta carrera su más serio enemigo y por lo tanto lo recomendamos para el segundo lugar. Esteta, que se ha visto bien en sus pruebas privadas es nuestro candidato para el tercer puesto.

RESUMEN

1.a Urbs; Nuit y Vestale.
2.a Walnut; Highflower y Felpa.
3.a Carillon; Doñihue y Wesminster.
4.a Harold y Bambalina.
5.a Vice-Versa; Veldora y Kalmuco.
6.a Cadencia y Acalia.
7.a Grano de Oro; Mike y Detonación.
8.a Gladstone; Bordeaux y Esteta.

PROBABLES MONTAS Y COMPETIDORES PARA LAS CARRERAS DE ESTA TARDE EN VIÑA DEL MAR.

1.a carrera.—1,400 metros.— Alboroto, M. Verdejo; Urbs, H. Contreras; Vestale, J. F. Bernal; Sayón, R. Piérola; Nuit, M. Pérez; Oiseau Blue, J. Oregón; Polita, J. Arancibia; Decidedly, Alf. Silva; Merengue, S. Jiménez; Orense, H. Ramírez; Reflejo II, no corre; Peggy Wood, J. Pinto; Exito, C. Cruz; Prontitud, G. Guerra.

2.a carrera.— 800 metros.— Coila, J. Vergara; Felpa, L. A. Orellana; Flight, J. Quiroga; Glaneuse, M. J. Silva; Golden Queen, no corre; Griega, J. F. Bernal; Highflower, Arm. Silva; Pensativa, R. Piérola; Walnut, H. Ramírez; Wisconsin, R. Hernández.

3.a carrera.— 800 metros. — Carillón, G. Aravena; Doñihue, J. M. Baeza, Fogazzaro, F. Muñoz; Fósforo, L. A. Orellana; Iguazú, J. Arancibia; Indino, R. Piérola; Infimo, J. Vergara; Irish, Alf. Silva; Isócrates, M. Verdejo; Laddy White, C. Cruz; Papirote, M. Gamboa; Petirrojo, N. Medina; Vesubio, U Núñez; Walter Scott, A. Molina; Westminster, R. Hernández; Whig, S. Villanueva.

4.a carrera.— 1,600 metros. — General, J. Salfate; Harold, J. M. Baeza; Niagua, M. Verdejo; Bambalina, A. Molina.

5.a carrera.— 1,400 metros. — Glass, J. M. Baeza; Sancho Panza, M. Verdejo; Kalmuco, A. Molina; Fagra, M. J. Silva; Vice-Versa, J. Arancibia; Eylau, Alf. Silva; Queen's Ferry, J. Oregón; Veldora, H. Ramírez; Bastian, J. Pinto; Tellito, C. Cruz; Sunlight, G. Guerra.

6.a carrera.— 2,400 metros. — Electron, J. M. Baeza; Nodriza, Alf. Silva; Atento, M. Pérez; Acalia, A Molina; Cadencia, H. Ramírez.

7.a carrera.— 1,400 metros. — Detonación, R. Piérola; Grano de Oro, G. Aravena; Mike, M. Verdejo; Cachiyuyo, L. A. Orellana; Gacetilla, J. Arancibia; Queño, H. Ramírez; Sergio, S. Jiménez; Efímera, J. Pinto; Kipsol, no corre.

8.a carrera.— 2,600 metros. — Cautín, J. M. Baeza; Gladstone, J. Salfate; Durbar, A. Molina; Cachivache, M. J. Silva; Bordeaux, J. Vergara; Esteta, M. Gamboa; Falsete, J. Pinto; Saint's Ferry, G. Guerra; Vesta, C. Cruz.

TRABAJOS EFECTUADOS DURANTE LA SEMANA POR LOS COMPETIDORES INSCRITOS PARA HOY EN VIÑA DEL MAR

Primera carrera

Alboroto II, Viernes, con J. Morán, 1,400 metros en 1.36 4|5.

—Urbs, Lunes, con U. Núñez, 400 metros, en 25". Jueves, con aprendiz, 400 metros en 25 2|5.

—Vestale, Lunes, con C. Cruz, 1,400 metros en 1.35 3|5.

—Nuit, Jueves, con M. Pérez, 400 metros en 24 3|5.

—O. Bleu, Jueves, con E. Rebolledo, acompañado de Queen Ferry, con aprendiz, 1,400 metros en 1.34, ganando esta última por tres cuerpos.

—Polita, Viernes, con aprendiz y acompañada de Vice-Versa, con aprendiz, movieron 600 metros en 38 2|5, llegando iguales.

—Decidedly, Jueves, con aprendiz, 400 metros en 25; después de un descanso repitió igual distancia en 26 2|5.

—Orense, Viernes, con A. Molina, 1,200 metros en 1.21".

—Peggy Wood, Lunes, con aprendiz, 1,400 metros en 1.32 2|5.

Segunda carrera

Coila, Jueves, con J. Vergara, 400 metros en 24 2|5; después de un descanso repitió igual distancia en 25".

—Flight, Jueves, con aprendiz, acompañada de Papirote, con aprendiz, 800 metros en 52 1|5, ganando Flight por medio cuerpo.

—Walnut, Jueves, con H. Ramírez y acompañado de Harold, con T. Santibáñez, pasaron 800 metros en 49", ganando la potranca por un pescuezo; después de un regular descanso repitió Harold la misma distancia en 53".

—Wisconsin, Viernes, con R. Hernández y acompañado con Westminster, con aprendiz, pasaron 800 metros a voluntad en 55 3|5, ganando Wisconsin por 2 cuerpos.

Tercera carrera

Iguazú, Jueves, con J. Arancibia, 600 metros en 37 3|5.

—Infimo, Lunes, con J. Vergara, 505 metros en 33".

Papirote, Lunes, con aprendiz 505 metros en 33". Jueves, Véase Flight segunda carrera.

—Irish, Jueves, con J. Arancibia, acompañado de Isócrates, con Verdejo, 600 metros en 37 4|5, ganando Isócrates por 2 cuerpos.

—Indino, Jueves, con R. Piérola, 400 metros en 26".

Cuarta carrera

Harold, Lunes, con H. Ramírez, 600 metros en 37". Jueves. Véase Walnut, segunda carrera.

—Niágara, Jueves, con Verdejo, 1,000 metros en 1.9 3|5.

—Bambalina, Lunes, con H. Ramírez, 2,600 metros en 2.42 3|5. Jueves, con A. Molina, 800 metros en 49 3|5.

Quinta carrera

Sancho Panza, Jueves, con G. Guerra, 600 metros en 42; repitió 800 metros en 52 3|5.

—Sunlight, Lunes, con aprendiz, 1,300 metros fuerte. Viernes, con aprendiz, 1,400 metros en 1.34 3|5.

—Tellito, Lunes, con aprendiz, 1,200 metros en 1.20 3|5. Viernes, con C. Cruz, en 600 metros en 37".

—Kalmuco, con aprendiz, 600 metros en 41".

Bastián, Jueves, con J. Pinto, 800 metros en 54".

—Eylau, Jueves, con A. Molina, 1,400 metros en 1.35".

—Vice-Versa. Véase Polita primera carrera.

Sexta carrera

Electrón, Viernes, con A. Molina, una vuelta al carrerón, atropellando los últimos 1,000 metros en 1.8".

—Nodriza, Lunes, con R. Piérola, una vuelta fuerte en 2.22 3|5; en los últimos 1,800 metros la acompañó Cabritilla, ganando Nodriza por tres cuerpos. Jueves, con A. Molina, una vuelta y 200 metros en 2.22; en los últimos 800 metros la acompañó Cabritilla, llegando iguales.

—Atento, Viernes, con aprendiz, 1,200 metros en 1.17 3|5.

—Cadencia, Jueves, con H. Ramírez, 1,300 metros a voluntad en 1.24"; después de un descanso y acompañada de Ocampo, repitieron la misma distancia en 1.19 2|5, llegando iguales. Lunes, con H. Ramírez, acompañada de Ocampo, con L. Jopia, 2,400 metros en 2.43 3|5, ganando Ocampo por un cuerpo.

Séptima carrera

Efímera, Jueves, con J. Pinto, 1,600 metros en 1.49 1|5.

—Mike, Viernes, con A. Molina, 1,400 metros sin apuro en 1.32 4|5.

—Gacetilla, Viernes, con U. Núñez, 1,200 metros, a voluntad en 1.23 2|5.

Octava carrera

Cautín Lunes, con aprendiz, 1,400 metros al carrerón en 1.42".

—Saint's Ferry, Jueves, con G. Guerra y acompañado de Hispano, con Rebolledo, una vuelta y 600 metros en 3.02 3|5; en la primera vuelta marcaron 2.20", llegando iguales.

Gladstone, Jueves, con J. Arancibia, una vuelta en 2.19.

—Bordeaux, Jueves, con Arm. Silva, 1,000 metros al carrerón en 1.09 2|5. Viernes, con J. Vergara, una vuelta y 400 metros en 2.47 2|5, cubriendo la primera vuelta en 2.22".

—Esteta, Viernes, con M. Gamboa, una vuelta al carrerón en 2.26".

Valparaíso Sporting Club

7.as Carreras de Verano
Domingo 6 de Febrero de 1921

PRIMERA CARRERA, A LAS 2.30 P. M. — Premio IGNACIO CORREA.—1,400 metros. — Para caballos que no hayan ganado en la temporada— Handicap. — Entrada: $ 25. — Premios: $ 2,500 al 1.o y $ 400 al 2.o

PREPARADOR	DUEÑO	NOMBRES	PESO	EDAD	SANGRE	PADRE	MADRE	TRAJE DEL JINETE
C. Rodríguez	Bristol	1 Alboroto II	58	5	E	Batifondo	My Gir II	Blanca G. azul
R. Amaro	J. A. Soto	2 Urbs	55	4	F	Olascoaga	Peregrina II	Amarillo M. lacres G. amarilla
J. Celpa	Cocharca	3 Vestale	54	3	F	Oruro	Ladasete	Azul eléctrico estrella blanca
E. Emeres	R. Riofrío	4 Sayón	53	4	F	Altanero II	Sayonara	Turquesa
H. Pérez	H. Pérez	5 Nuit	52	3	F	Altanero II	Húngara	Blanco y gra. list. M. y G. gra.
F. Rojas	Jackson	6 Oiseau Bleu	51	4	F	Oviedo	Morondonga	Negro M. y G. cereza
J. Cavieres	J. Silva S.	7 Polita	49	3	F	Nítrico	Pola	Verde esm. M. v. y bl. listado
R. Plaza	H. Garcés	8 Decidedly	47	4	F	Pioneer	Conservatory	Verde y lacre en r. G. negra
A. Muñoz	A. León A.	9 Merengue II	47	4	F	Obrizo	Mermaid	Solferino cue. pu. y G. negra
C. Trincado	Importación	10 Orense	46	3	F	Index	Orianda	Oro faja y G. negra
D. Galaz	E. Espinoza	11 Reflejo II	45	4	F	Black Prime.	Reticence II	Solferino M. negra G. azul
A. Rodríguez	J. L. Walker	12 Peggy Wood	44	3	7/8	Medallión	Vira	Amarillo G. negra
P. Bagú	Primavera	13 Exito	43	3	F	Critic	Menina	Blanco alam. oro M. y G. cereza
D. Yáñez	Silvaras	14 Prontitud	41	3	F	Hallington	Kirkdale	Amarillo braz. y G. lacre

SEGUNDA CARRERA, A LAS 3 P. M. — Premio RAUL CHEVALIER.—800 metros. — Para potrancas de 2 años que no hayan corrido ninguna clase de carreras. — Peso: 54 kilógramos. — Entrada: $ 40. — Premios: $ 4,000 al 1.o y $ 600 al 2.o

R. Pastene	M. A. Benavente	1 Coila	54	2	15/16	Longchamps	Rasselas	Azul turquesa M. oro G. blanca
F. Galván	Limited	2 Felpa	54	2	A.A.	Old Boy	Morfina	Gris perla G. negra
E. Polanco	Viña del Mar	3 Flight	54	2	F	Duckenfield	Litle Sheeny	Azul mar. M. solf. G. negra
P. Boncerio	Señorazo	4 Glaneuse	54	2	F	Burlesco	Silene	Morado y blan. list. G. bla.
J. Rodríguez	J. Rodríguez	5 Golden Queen	54	2	F	Burlesco	Zinia	Rosado lun. azul G. rosado
E. Emeres	Seudónimo	6 Griega	54	2	F	Burlesco	Bombonniere	Az. yor. en r. G. az. bor. or.
F. Guzmán	Kangaroo	7 Highflomer	54	2	A.A.	Melbourne	Red Rose	Rosado br. y G. blanca
P. J. Medina	V. Jofré	8 Pensativa	54	2	F	Pibe	Chilena II	Azul lun. amar. M. y G. gra.
A. González	J. M. Errázuriz	9 Walnut	54	2	F	Pimental	Cazuela C.	Azul G. negra
L. Navarro	Indígena	10 Wisconsin	54	2	F	Olascoaga	Wausbeck	Morada y oro

TERCERA CARRERA, A LAS 3.30 P. M. — Premio MIGUEL A. MARTINEZ DE HOZ. — 800 metros. — Para potrillos de 2 años que no hayan corrido ninguna clase de carreras.—Peso: 56 kilógramos. — Entrada: $ 40. — Premios: $ 4,000 al 1.o y $ 600 al 2.o

D. Sandoval	J. Campos	1 Carrillón	56	2	F	Fío	Carnatrón	Chocolate M. mor. G. chocolate
E. Emeres	Las Acacias	2 Doñihue	56	2	F	Barsac	Liby II	Escarlata al. blancos
U. Duque	Urbión	3 Fogazzaro	56	2	F	Pioneer	La Fornarina	Salmón M. y G. verde
F. Galván	Limited	4 Fósforo	56	2	F	Saint Cygne	Chekk	Gris perla G. negra
L. A. Figueroa	Berunflas	5 Iguazú	56	2	F	Jack's Green	Grosella	Acero braz. y G. azul
E. Emeres	Seudónimo	6 Indino	56	2	F	Etolo	Kosima	Azul y oro en r. G. azul
J. Cuevas	Espoir	7 Infimo	56	2	F	Jack's Green	La Guale	Amarillo M. y G. azul
L. A. Figueroa	El Amigo	8 Irish	56	2	F	Ben	Irlanda	Rosada c. p. alam. y G. azul
L. A. Figueroa	B. Bernstein	9 Isócrates	56	2	F	Etolo	Best Girl	Rosa seca G. esmeralda
J. Celpa	A. Celis	10 Paddy White	56	2	F	Stolypin	Maya White	Verde y n. en r. M. v. G. n.
J. Méndez F.	Pitico	11 Papirote	56	2	7/8	Pirapó	Soberbia	Lac., braz. gris perla
P. Bagú	C. E. Riofrío	12 Petirrojo	56	2	F	Pirapó	Culata	Col. cruz tur. M. col. G. tur.
J. Cavieres	Banzai	13 Vesubio	56	2	F	Marte II	Viva	Plomo oscuro G. lacre
J. Ibáñez	W. Janssen	14 Walter Scott	56	2	F	Olascoaga	Ladasette	Azul y oro listado M. azul G.
L. Navarro	Indígena	15 Westminster	56	2	F	Scorpio	Isby	Morado G. oro
C. Lacalle	F. Neff	16 Whig	56	2	F	Olascoaga	Anónima	Negro, blanco y lacre

CUARTA CARRERA, A LAS 4 P. M.—Premio JUAN S. JACKSON. — Carrera reglamentaria cerrada. — 1,600 metros.—Para productos de 3 años nacidos en Chile, desde el 1.o de Julio de 1917 hasta el 30 de Junio de 1918. — Peso de reglamento. — Entrada: $ 120 en cuotas. La 3.a cu $ 30 debe pagarse el Lunes 10 de Enero de 1921 y la 4.a de $ 40 debe pagarse el 31 de Enero de 1921. — Premios: Una Copa de Plata, lega señor Juan S. Jackson, y $ 12,000 al 1.o, $ 1,200 al 2.o, $ 600 al 3.o y $ 1,200 al criador del ganador

F. Guzmán	Kangaroo	1 General	56	3	A.A.	Fío	Red Rose	Rosada braz. y G. blanca
A. González	J. M. Errázuriz	2 Harold	56	3	F	Eclair II	Heráldica	Azul G. negra
F. Rojas	Jackson	3 Niagua	56	3	F	Nítrico	Realidad	Negro M. y G. cereza
D. Vial	A. Gatica	4 Bambalina	54	3	F	Siberien	Brigitte	Blanca braz. negros
A. Cavieres	A. Huidobro	5 Vesta	54	3	F	Olascoaga	Nailá	Solferino pr. G. y b. plata

QUINTA CARRERA, A LAS 4.35 P. M. — Premio BENITO VILLANUEVA. — 1,400 metros. — Para caballos que no hayan ganado en la temporada. — Entrada: $ 25. — Premios: $ 2,500 al 1.o y $ 400 al 2.o

P. Bagú	Army and Navy	1 Glass	58	4	F	Viraró	Silver Glass	Lacre M. blan. y az. lis. G.
I. Espinoza	Sancho	2 Sancho Panza	57	4	7/8	Sir Samuel	Eúskara	Morada lun. y G. oro
D. Vial	A. Gatica	3 Kalmuco	53	3	F	Siberien	Rib Rat	Blanca brazaletes negros
R. Canales	J. J. Munita	4 Fagra	52	4	7/8	Alanés	Sfax	Azul brazaletes y G. solferino
J. Cavieres	Banzai	5 Vice-Versa	52	3	F	Sunbar	Vis a Vis	Plomo oscuro y lacre
I. Yáñez	London	6 Eylau	48	4	F	Pearl River	Berezina	Az. alam. oro M. lac. G. azul
F. Rojas	Jackson	7 D. Perry	47	3	F	Troutbeck	Viorne	Negra M. y G. cereza
C. Rodríguez	Bristol	8 Veldora	47	3	21/32	Olascoaga	Pierrette	Blanca G. azul
A. Rodríguez	J. L. Walker	9 Bastián	45	4	F	Spedit	Maricota	Oro G. negra
J. Boncerio	R. Demarchi	10 Tellito	44	4	F	Gonin	Intrinsic	Blan. y mor. en rue. M. y G.
G. Valenzuela	P. J. Medina	11 Sunlight II	43	4	F	Pearl River	Furtiva	Azul osc., amarillo, morada

SEXTA CARRERA, A LAS 5.15 P. M. — Premio JOCKEY CLUB ARGENTINO. — Carrera clásica cerrada. —2,400 metros. — Para productos de 3 años nacidos y criados en la República Argentina. — Peso de reglamento. — Recargo de 2 kilógramos por cada $ 5,000 ganados. — Des go a los que no hayan ganado $ 5,0 00 de 1 kilógramo por cada $ 1,000 menos ganados. — Entrada: $ 150, en dos cuotas, $ 50 el Lunes Noviembre de 1920 y $ 100 el Lunes 31 de Enero de 1921. — Premios: £ 650 obsequiadas por el Jockey Club Argentino al 1.o, $ 1,500 al $ 750 al 3.o

C. Trincado	Importación	1 Electrón	61	3	F	Cuyano	Sta. Elena	Oro faja y G. negra
C. Trincado	Importación	2 Nodriza	48	3	F	Oquendi	Invasión	Oro faja y G. negra borla oro
P. Maldini	Alexmalva	3 Atento	59	3	F	Riesco	Intención	Lila y negro listado
C. Rodríguez	I. Valdés	4 Acalia	52	3	F	Buchardo	Artemisa	Verde y rosado
J. 2.o Vaccaró	Mirabeau	5 Cadencia	48	3	F	Rosales	Cariñosa	Naran. ala. braz. y G. verde

SEPTIMA CARRERA, A LAS 5.55 P. M. — Premio ADOLFO G. LURO.—1,400 metros. — Para caballos que no hayan ganado en la temporada —Handicap. — Entrada: $ 25. — P remios: $ 2,500 al 1.o y $ 400 al 2.o

J. Celpa	Detonación	1 Detonación	60	4	F	Oran	Thea Rose	Blanca M. lacres G. azul
D. Sandoval	S. Urrutia	2 Grano de Oro	57	5	7/8	Rodilard	Martha	Azul y blan. list. G. lacre
I. Espinoza	Sancho	3 Mike	56	4	F	St. Michan	V. Memory	Morado lunares y G. oro
F. Villa	Vizcaya	4 Cachiyuyo	52	6	F	Calepino	Cherette	Azul osc. G. solferina
J. Cavieres	Banzai	5 Gacetilla	46	4	F	J. Green	Agility	Plomo osc. G. lacre
D. Vial	A. Gatica	6 Queño	43	5	F	Siberien	L'Espingole	Blanca brazaletes negros
V. Herrera	Magallanes	7 Sergio	42	4	1/2	Le Roi d'Is	Sin antecedent	Negra f., p., cuello y G. lam.
F. Galván	Limited	8 Efímera	40	3	F	Saint Cygne	Oratio	Gris perla, G. negra
O. Fuenzalida	H. Cortés	9 Kipsol	40	4	1/2	Sir Samuel	Chilena	Azul G. perla

OCTAVA CARRERA, A LAS 6.30 P. M. — Premio SATURNINO J. UNZUE. — 2,600 metros. — Para todo caballo ganador. — Handicap. — Entrada: $ 45. — Premios: $ 4,500 al 1.o y $ 650 al 2.o

R. Canelo	Los Robles	1 Cautín	58	5	F	Rodilard	Desiree	Oro viejo pu. G. blanca
J. Cuevas	Espoir	2 Gladstone	58	4	F	Eclair II	H. Blosson II	Amarilla M. y G. azul b. oro
I. Yáñez	London	3 Durbar	56	4	F	Pioneer	Transmute	Azul al. oro M lac. G. azul
A. Muñoz	Ecuador	4 Cachivache	54	4	15/16	Viraró	Coralia B.	Blanco y negro list. G. blanca
L. Silva	Máx. Errázuriz	5 Bordeaux	53	3	F	Fío	Renee	Guinda seca G. azul bor. oro
J. Cavieres	A. Huidobro	6 Esteta	53	5	F	Sandunguero	Serenata	Solf., pres. al. y bor. plata
C. de la Cerda	San Marcial	7 Falsete	48	4	F	Melbourne	Cherry Ripe	Rosada M. blancas G. rosada
J. Cavieres	A. Huidobro	8 Vesta	43	3	F	Olascoaga	Nailá	Solf. pres. gal. y borla plata
F. Rojas	C. Jackson	9 Saint's Ferry	41	5	F	Santoy	Alope	Negra M. y G. cereza

Use los famosos neumáticos
GOODYEAR CORD
reputados universalmente
como lo mejor
Uno de nuestros distribuidores:
MANUEL GAMBOA
RIQUELME 36
DISTRIBUIDORES
PARA CHILE:
Graham, Rowe
& Co.
Valparaiso Santiago
Cochrane 819 Bandera 275
M-12-C
GOODYEAR

El empleo de ungüentos ordina
para curar las afecciones cutáneas
ducirá el mismo resultado que
quisiera pulverizar con un martillo
PEÑON DE GIBRALTAR. El Ungüento
PINKOLO
es la forma científica para el tra
miento de las enfermedades del cu
y del cuero cabelludo. Lo venden
droguerías en tubos de tamaño grande
y pequeño.

COLEGIO UNIVERSITARIO INGLES
Se avisa a las familias que este Colegio se ha trasladado a
DELICIAS 1328
El Colegio seguirá en sus programas una tendencia moderna y práctica, en que se procura armonizar la instrucción de los programas oficiales con las exigencias de la educación de una mujer de la sociedad.
Se da especial importancia a los idiomas. El inglés es obligatorio. También lo será la enseñanza de Economía Doméstica, Cruz Roja, Danzas y Tennis.
Horas de oficina: solamente de 3 a 6 P. M.
ELISABETH WEBER.
Directora.

VENDIMIA 1921
Ofrecemos gran surtido de
Vendimiadoras
A MANO Y A FUERZA MOTRIZ
Pídanse catálogos
Raab Bellet y Cía.-Estado 235

HIPODROMO CHILE

LAS CARRERAS DE LA MAÑANA DE HOY

Apreciaciones y pronósticos

Las siete pruebas que forman el magnífico programa que nos ofrece el Hipódromo Chile para la reunión matinal de hoy, merecen por varios conceptos la mejor impresión respecto a las bondades que él presenta, y por consiguiente el numeroso público que se congrega a pasar una agradable mañana hípica, sabrá corresponder con el entusiasmo de costumbre al éxito de la fiesta.

La carrera inicial sobre 1,100 metros, es la que menos interés despierta en el programa, pues debido a las condiciones de dicha prueba, Hellium se destaca como el hijo del día, pues le han correspondido 43 kilos en dicha prueba y aun más ateniéndose al descargo por gente aprendiz, correrá con 40 kilos. Las circunstancias anotadas son para considerar imperdible la carrera en favor del hijo de Eclair II.

Entre los restantes creemos que los puestos de placees deben ser conquistados por Rubia, Roderick Dhu o Hesperia; eligiendo a los dos primeros en el orden indicado.

El premio Good Luck, sobre 750 metros, constituye hoy la novedad del programa, pues el numeroso lote de la nueva potrillada, que disputará esta prueba, nos dará ocasión a presenciar una interesante carrera. Entre los debutantes que mayor resonancia han tenido por sus aprontes privados, podemos citar a War Paint, Férula y María Tudor y son los que a juicio de los entendidos se encuentran más listos en su training. Sin mayor comentario sobre el particular en atención a que se trata de productos nuevos, creemos muy aventurado avanzar una opinión definitiva al respecto y nos concretamos a designar a los tres anteriormente nombrados en el orden expuesto.

La prueba de aliento sobre 1,400 metros destinada a los hacks, es una carrera de mayor interés de lo que a la simple vista parece.

En ella se presenta un lote bastante homogéneo, por lo cual de cualquiera de los competidores puede esperarse el resultado. Nosotros somos partidarios de Etervina que en más de una ocasión se ha desempeñado en magníficas condiciones en distancias de aliento y hoy siendo éste el factor esencial, no podemos trepidar en hacerla nuestra favorita. Sebastiana y Copón son los que a continuación nos parece, llevan fundadas expectativas de amagar el triunfo de Etervina, a los que designamos para los placees. También hacemos presente que no desconocemos la opción de Chulinga ni de Satírica, que se encuentran en situación de competir con los anteriormentes nombrados.

Edimboro que está convertido en un crack, puede fácilmente repetir por tercera vez su hazaña y hoy con mayor razón, en vista del modesto lote que lo acompaña. El hijo de Hallington Lad se ha visto excepcionalmente bueno por lo que debemos tener confianza en su nuevo triunfo. Catilina y Colón deben figurar en los puestos de placees en vista de que Mrs. Yoe está recientemente llegada de Concepción y carga 63 kilos, de lo contrario sería un peligroso rival.

A continuación se desarrollará el premio Gorilla sobre 1,500 metros, la prueba más caracterizada del programa; en ella toma parte un selecto lote de competidores de reconocidos méritos, entre los cuales figuran Tirteo y Fideline, cargando los pesos más altos y con evidentes probabilidades de éxito dada la calidad de sus antecedentes y de sus performances que tienen en su abono. Por otra parte, tenemos a Bow, Verderón y Capucine que van muy bien handicapeados y en una distancia adecuada a sus medios y son por lo tanto nuestros preferidos del lote. Por otra parte, debemos mencionar también a Lady Kendal, Kopa y a Dual, que atraviesan por un buen período y pueden en buena lid, competir con los candidatos anteriormente expresados.

En la carrera siguiente de análogas condiciones a la anterior, participa de dicha prueba un lote de segundo orden, pero muy parejo, lo que le da su cierta importancia, y su desarrollo dará margen a una interesante llegada. Nuestra opinión está en favor de Olivar, que el Domingo antepasado obtuvo una honrosa colocación, llegando tercero detrás de Ballader y Go Lady, performance que lo acredita hoy como uno de los principales candidatos. Guillotina y Go Lady son también dignos adversarios de nuestro favorito, en vista de que últimamente han alcanzado figuración en los placees y los recomendamos para los puestos siguientes en el orden expuesto.

La carrera de clausura sobre 900 metros, se presenta bastante indicada para Farruto, que le ha correspondido un peso conveniente en una distancia muy proporcionada a sus medios. Sin desconocer que Foquita, Tancredo y Guignol pueden hacer peligrar el triunfo del hijo de Fáneo. Nosotros inclinamos por los dos primeros para ocupar los puestos de placees en el orden señalado.

RESUMEN

1.a Hellium. Rubia y Roderick Dhu.
2.a War Pain. Férula y María Tudor.
3.a Etervina. Sebastiana y Copón.
4.a Edimboro. Catilina y Colón.
5.a Bow. Verderón y Capucine.
6.a Olivar. Guillotina y Go Lady.
7.a Farruto. Foquita y Tancredo.

PROBABLES MONTAS Y COMPETIDORES PARA LAS CARRERAS DE LA MAÑANA

1.a carrera. — Ron, no corre; Blondel, P. Orellana; Cocharquina, no corre; Berbi, J. Ibarra; Roderick Dhu, L. A. Jerez; Hasty Girl, M. Vergara; Hesperia, N. Ramírez; Helvecia, A. Villagra; Roseta, L. Carrasco; Rubia, L. A. Soto; Hellium, L. A. Silva.

2.a carrera. — Irkuisk, O. Mauret; Sir Jorge, C. Pombet; Ancoa, A. Guerra; War Paint, M. Vergara; María Tudor, C. Jaramillo; Sadie, no corre; Férula, L. A. Jerez; Mamadeira, no corre; Sardónica, A. Villagra; Clairette, L. A. Soto; Espina de Rosa, P. Orellana; Marida, D. 2.o López; Hircania, L. Montero; Djenana, J. Montané.

3.a carrera. — Lorna, C. Pombet; Copón, J. A. Pinto; Carboncillo, P. Orellana; Sebastiana, Jerónimo Baeza; Etervina, N. Ramírez; Carranza, J. Montané; Satírica, D. 2.o López; Rolandito, A. Guerra; Chulinga, L. A. Silva; Is Money, M. Vergara; El Guindito, L. A. Jerez; Abelardo, L. Carrasco; Honduras, C. Santander.

4.a carrera. — Mrs. Joe, C. Cornejo; Edimboro, S. Miranda; Orondo, L. A. Jerez; Colón, D. 2.o López; Catilina, N. Ramírez; La Seine, L. A. Soto; Daintie Lassie, L. A. Silva; Tabernera, C. Santander; Encanto, E. Aguilera; Cadeneta, L. Carrasco.

5.a carrera. — Tirteo, C. Pombet; Fideline, M. Marambio; Titanic, C. Cornejo; Merchant, M. Vergara; Bow, S. Miranda; Verderón, J. Reyes; Turpinita, P. Morales; Furiana, Jerónimo Baeza; Capucine, P. P. Cancino; Lany Kendal, A. Guerra; Kopa, L. A. Jerez; Viking, C. Santander; Dual, D. 2.o López; Córcega, N. Ramírez.

6.a carrera. — Lord Beryl, P. Montané; Go Lady, S. Miranda; Plumilla, C. Pombet; Olivar, A. Guerra; Bobina, J. Baeza; Centolla, A. Villagra; Oliveto, L. A. Jerez; Guillotina, P. P. Cancino; Brest, M. Vergara; Cadillac, R. Díaz; Don Alfredo, C. Jaramillo; Elda, L. A. Silva; Essex, D. 2.o López; Guaraña, L. Carrasco; Demacrada, C. Santander; Samaniego, E. Aguilera.

7.a carrera. — Burloncillo, A. Guerra; Farruto, C. Pombet; Foquita, S. Miranda; Mackensie, L. A. Jerez; Guignol, M. Vergara; Tancredo, D. 2.o López; Saltarella, N. Ramírez; Creve Coeur, no corre.

NOTICIAS DIVERSAS

El próximo Domingo se verificará en el Sporting Club de Viña del Mar, el clásico Club Hípico, ex-revancha, sobre 2,600 metros, cuyas bases y principales competidores damos a continuación:

IV. Premio CLUB HIPICO DE SANTIAGO (antes LA REVANCHA) —Carrera clásica cerrada. — 2,600 metros. — Para Omnium — Peso de Reglamento. — Recargo por sumas ganadas desde el 1.o de Enero de 1920, como sigue: $ 20,001 a $ 30,000, 2 kilogramos; de $ 30,001 a $ 40,000, 3 kilogramos; de $ 40,001 a $ 50,000, 4 kilogramos; y de más de $ 50,000, 6 kilogramos. — Descargo a los que no hayan ganado 20,000 pesos desde que corren, de 2 kilogramos por cada $ 5,000 o fracción menos ganados. — Descargo extra de 3 kilogramos a los nacidos en Chile que nunca hayan ganado un premio de $ 5,000 o más. — Entrada: $ 100 en dos cuotas, $ 30 el 15 de Noviembre de 1920 y $ 70 el Lunes 7 de Febrero de 1921. — Premios: Un objeto de arte presentado por el Club Hípico de Santiago y $ 10,000 al 1.o, $ 1,000 al 2.o, $ 500 al 3.o y $ 1,000 al criador del ganador, si éste es nacido en el país.

Hé aquí los principales contendores que se encuentran anotados:

Atento, Antaño, Bambalina, Don Alvaro, Durbar, Gamma, Giacomo, Glasgow, General, Gladstone, Jimmy II, Rosicler III, Ródano, Salpicón, Voyou y Welladay.

SADIE / MAMADEIRA.—

Estas potrancas no cumplirán hoy sus respectivas inscripciones en el premio Good Luck del Hipódromo Chile, por encontrarse sentidas de las manos.

MANUEL VERGARA Y JUAN MONTANE.—

La junta de comisarios del Hipódromo Chile accedió a una solicitud presentada por los jinetes Vergara y Montané y les ha concedido permiso para montar hoy, en atención a que tenían compromisos pendientes para la presente reunión. Los castigos impuestos a ambos jinetes empezarán a cumplirlos desde la reunión próxima.

CORCHEA.—

A esta pensionista de S. Rojas, se le aplicará cáustico en una mano y será puesta en descanso por algún tiempo.

RAMON FLORES.—

La salud de este profesional ha continuado experimentando una leve mejoría. Según se nos informa, mañana dictarán el diagnóstico los facultativos que lo atienden.

CUSTODIO JARAMILLO.—

Este antiguo jinete se contratará con el preparador Samuel González, y en caso que hoy se le conceda permiso para correr, tendrá a su cargo la dirección de María Tudor y Don Alfredo, en la segunda y sexta carrera, respectivamente.

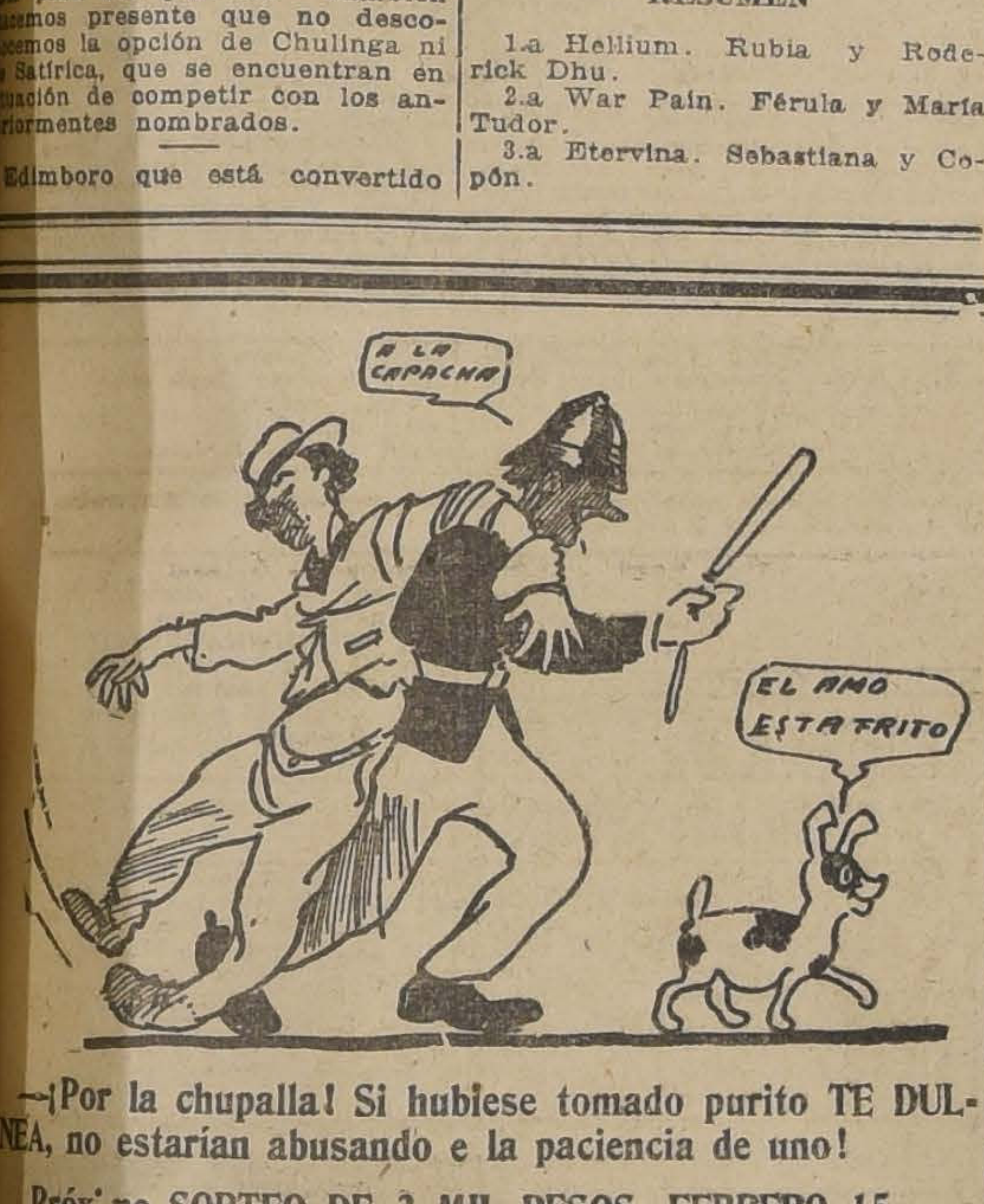

¡Por la chupalla! Si hubiese tomado purito TE DULCINEA, no estarían abusando e la paciencia de uno!

Próximo SORTEO DE 3 MIL PESOS. FEBRERO 15

HIPODROMO CHILE

7.as Carreras de Verano
Domingo 6 de Febrero de 1921

PRIMERA CARRERA, A LAS 9.00. —Premio GUANTE. — Para tres años no ganadores. — Peso: 58 kilos.—Descargo a perdedores de un kilo por carrera perdida. —Inscripción: $ 20. —Premios: $ 1,500 al 1.o y $ 200 al 2.o. — Distancia: 1,100 metros

PREPARADOR	DUEÑO	NOMBRES	PESO	EDAD	SANGRE	PADRE	MADRE	TRAJE DEL JINETE
S. Silva	B. Moreno	1 Ron	57	3	1/2	Rosicler II	Chilena	Verde nilo M. verde nilo G. ver. nil
E. Urbina	M. Henríquez	2 Blondel	56	3	F	Barsac	Vayagansse	C. de v. y o. en r. M. oro G. oro
A. Donati	Cocharca	3 Cocharquina	54	3	3/4	Julio César	La Puchoca	Salmón y lacre listado G. negra
F. Martín	M. Troncoso	4 Berbi	53	3	3/4	Oidor	La Prenda	Azul M. lacres G. oro
E. Cuevas	J. Lazo	5 Roderick Dhu	52	3	F	Olascoaga	Na-mi-kó	Caquí M. verdes G. verde
F. Peralta	Columbia	6 Hasty Girl	52	3	F	Barsac	Apple Sauce	Rosada M. blancas G. blanca
P. Rojas	H. Godoy	7 Hesperia	50	3	F	Eclair II	Ormodia	Blanca cue. v. M. col. p. v. G. color.
R. Amaro	A. Ureta	8 Helvecia	49	3	F	Eclair II	Un named	Turquesa M. turquesa G. colorada
P. P. Cancino	A. C. Leighton	9 Roseta	48	3	F	Le Roi d'Is	Rossé	Ne. y m. l. c. o. M. ne. y m. l. p. o. G. n
G. Cassanova	B. Albizú	10 Rubia	43	3	F	London	Rohdesia	Guinda M. blancas G. ver. esmeralda
Propietario	U. Silva	11 Hellium	43	3	F	Eclair II	Merry Hackle	Lacre M. lac. f. m. G. morada

SEGUNDA CARRERA, A LAS 9.25. — Premio GOOD LUCK. — Para productos de dos años. — Peso: 54 kilos. — Inscripción: $ 20. — Premios: $ 1,000 al 1.o y $ 100 al 2.o. — Distancia: 750 metros

PREPARADOR	DUEÑO	NOMBRES	PESO	EDAD	SANGRE	PADRE	MADRE	TRAJE DEL JINETE
C. Morris	Independencia	1 Irkustsk	54	2	F	Etolo	Epopeya	Ver. manz. M. ve. ma. G. neg. coc pla.
J. F. Valenzuela	Cruz Lila	2 Sir Jorge	54	2	A.A.	Sir Samuel	Blancras	Ama. cruz lila M. amarillas G. lila
J. Vásquez	J. Ibáñez (suc.)	3 Ancoa	54	2	1/2	Alanés	Chilena	Gris perla M. gris perla G. colorada
J. Vásquez	J. Ibáñez (suc.)	4 War Paint	52	2	F	Pioneer	Rafale	Los mismos con banda
S. González	Liguria	5 María Tudor	52	2	F	Flo	Alice A'Dale	Lacre M. lac. bra. ver. G. verde
A. Zúñiga	H. Fleureau	6 Sadie	52	2	F	Barsac	Tennis Ball	Lacre y oro en ruedas G. lacre
L. A. Benítez	Popeta	7 Férula	52	2	F	Saint Mead	Sevres	Morada M. blancas G. blanca
S. Rojas	D. Amaro	8 Mamadeira	52	2	F	Crescendo	Ballotage	Turquesa M. turquesa G. marrón
A. Romenzoni	E. Donoso	9 Sardónica	52	2	A.A.	Sir Samuel	Crasher	Rosada M. rosadas br. n. G. negra
G. Cesanova	B. Albizú	10 Clairette	52	2	F	St. Orodoux	Costurera II	Guinda M. blancas G. ver. esmeral.
E. Urbina	M. Henríquez	11 Espina de Rosa	52	3	1/2	Ogro	Chilena	C. de v. y o. en r. M. oro G. oro
Propietario	D. López	12 Merida	52	2	31/32	Stolypin	Namohuna	Lacre M. bla. br. lac. G. azul
Propietario	P. Polanco	13 Hircania	52	2	F	Brazil II	Cherry Ripe	Azul M. coloradas G. blanca
A. Huerta	D. A. de Arellat	14 Djenana	52	2	15/16	Alanés	Fleur de Champ	Blanca M. negras G. negra

TERCERA CARRERA, A LAS 9.50. — Premio GANADOR. — Handicap.—Para hacks. — Inscripción: $ 20.— Premios: $ 1,000 al 1.o y $ 100 al 2.o. —Distancia: 1,400 metros

PREPARADOR	DUEÑO	NOMBRES	PESO	EDAD	SANGRE	PADRE	MADRE	TRAJE DEL JINETE
González	S. Pizarro	1 Lorna	58	6	3/4	Altanero	Quitz	Ver. man. M. br. ama. G. amarilla
M. Collao	Sportsman	2 Copón	54	4	1/2	El Pícaro	Chilena	Café od. oro M. café G. lacre y oro
E. Urbina	M. Henríquez	3 Carboncillo	53	3	1/2	Ogro	Chilena	C. de v. y o. en r. M. oro G. oro
A. Zúñiga	R. Moreno	4 Sebastiana	52	7	15/16	Billy Boy	Seabeach	Amarilla M. gran. l. ama. G. negra
L. A. Ramírez	Popeta	5 Etervina	50	3	F	Jerjes II	Casquivana	Morada M. blancas G. blanca
A. Huerta	V. Ugarte	6 Carranza	50	5	F	Jou Jou	Sabandija	Amarilla M. coloradas G. negra
Propietario	C. A. Gómez	7 Satírica	49	4	F	Black Prince	Source	Verde M. blancas G. verde
A. Aguilera	P. Beas	8 Rolandito	48	6	3/4	Rolando II	Raining	Colorado osc. M. azules G. azul
S. Silva	R. Gómez	9 Chulinga	46	E	7/8	Prin. Florizel	Chula	Morada M. café bra. bl. G. negra
J. Vérquez	J. Ibáñez (suc.)	10 Iss Money	44	3	15/16	Le Roi d'Is	Fine Money	Gris perla M. gris perla G. lacre
A. Quintanilla	N. Herrera	11 El Guindito	43	4	3/4	Crescendo	Liberty	Lila M. cardenal G. cardenal
F. Rojas	D. Hernández	12 Abelardo	40	7	1/2	St. Orodoux	Sin antecedent	Ver. b. y c. ca. M. ve. p. ca. G. canari
J. B. Castro	Ossyris	13 Honduras	40	8	F	Crescendo	Bluff	Solferina M. solferinas G. oro

CUARTA CARRERA, A LAS 10.15.—Premio GALLITO. — Omnium Handicap. — Inscripción: $ 20. — Premios : $ 1,500 al 1.o y $ 200 al 2.o. — Distancia: 900 metros

PREPARADOR	DUEÑO	NOMBRES	PESO	EDAD	SANGRE	PADRE	MADRE	TRAJE DEL JINETE
C. Cornejo	V. Morales	1 Mrs. Yoe	63	7	F	L. Samaritain	Buena Suerte	Oro y azul en ruedas G. oro
C. A. Gómez	A. Miranda	2 Edimboro	63	7	F	Hallington L.	Admiration	Blanca M. lacres G. blanca
F. Peralta	San Marcial	3 Orondo	50	4	F	Obrizo	Mariana II	Rosada M. blancas G. rosada
A. Donati	Ebro	4 Colón	49	5	F	Etolo	Kirry	Negra M. neg. y lila en r. G. lila
L. A. Ramírez	M. Henríquez	5 Catilina	48	4	F	Constant	Dapper	C. de v. y o. en r. M. oro G. oro
A. Huerta	J. Venegas	6 La Seine	47	3	F	Mead	Lelia	Ambar M. granates G. ámbar
A. Zúñiga	Film	7 Daintie Lassie	48	4	F	Pioneer	Allegiance	Bla. y neg. a c. M. lacres G. lacre
A. Rodríguez	P. Leiva	8 Tabernera	45	6	1/2	Turín	Sin antecedent	Lacre M. blancas G. lacre
E. Cuevas	El Bosque	9 Encanto	40	4	F	Melbourne	Gioconda II	Neg. f. v. M. neg. f. ver. G. verde
L. A. Ramírez	Titan	10 Cadeneta	40	5	F	Oran	Skyline	Verde M. verdes G. café

QUINTA CARRERA, A LAS 10.45.—Premio GORILLA. — Omnium Handicap. — Inscripción: $ 25. — Premios: $ 2,000 al 1.o y $ 200 al 2.o.— Distancia: 1,500 metros

PREPARADOR	DUEÑO	NOMBRES	PESO	EDAD	SANGRE	PADRE	MADRE	TRAJE DEL JINETE
J. F. Valenzuela	Cruz Lila	1 Tirteo	60	6	7/8	Turín	Eúskara	Ama. cruz lila M. amarillas G. lila
P. Polanco	Chacabuco	2 Fideline	57	4	F	Flo	Fête II	Colorada M. azules G. blanca
C. Cornejo	V. Morales	3 Titanic	57	5	F	Olascoaga	Wanebeck	Oro y azul en ruedas G. oro
A. Zúñiga	S. Ahues	4 Merchant	54	6	F	Celso	M. Comfrey	Cel. y bl. p. m. M. celestes G. lacre
M. Collao	Choapa	5 Bow	54	5	F	Altanero	Vizcacha	Azul M. acero G. lacre
J. de R. Vielma	Verderón	6 Verderón	53	3	F	Royalist	Reliquia	Negra M. negras G. verde
F. Martín	M. Troncoso	7 Turpinita	52	6	F	Turín	Peccavi	Azul M. lacres G. oro
A. Zúñiga	Chandler	8 Furlana	51	5	F	L'Aiglon	Fricka	Solf. cruz bl. M. solferinas G. solfer.
A. Donati	L. A. González	9 Capucine	49	5	F	Arcadic	Cendre	Oro y negro en ruedas G. negra
G. Casanova	L. F. Yáñez	10 Lady Kendal	49	4	F	Viraró	M. Comfrey	Morada al. oro M. moradas G. mor.
F. Peralta	Columbia	11 Kopa	47	4	F	Ginger Ale	Condesita	Rosada M. blancas G. blanca
Av. Muñoz	G. Schlack	12 Viking	43	5	F	Stolypin	Queen City	Blanco y negro listado G. blanca
Propietario	C. A. Gómez	13 Dual	42	5	15/16	Burlesco	Anunciadora	Verde M. blancas G. verde
Propietario	L. A. Benítez	14 Córcega	40	5	F	Rolando II	Spirita	Lacre M. violetas G. lacre

SEXTA CARRERA, A LAS 11.15.—Premio G[illegible]DA. — Omnium Handicap. — Inscripción: $ 25. — Premios: $ 2,000 al 1.o y $ 200 al 2.o. — Distancia: 1,500 metros

PREPARADOR	DUEÑO	NOMBRES	PESO	EDAD	SANGRE	PADRE	MADRE	TRAJE DEL JINETE
Propietario	F. Peralta	1 Lord Beryl	58	4	F	Buckminster	Lady Beryl	Rosada cue. v. M. ros. pu. v. G. ver.
A. Donati	L. A. González	2 Go Lady	57	3	F	Gonin	Joyful Lady	Oro y negro en ruedas G. negra
S. González	Chacabuco	3 Plumilla	56	6	F	Billy Boy	Instant	Colorada M. azules G. blanca
A. Guerra	A. Ulloa	4 Olivar	54	4	3/4	Rolando II	Holanda	Amarilla M. azules G. negra
A. Zúñiga	Film	5 Bobina	54	6	F	Jou Jou	Sabandija	Bla. y neg. a c. M. lacres G. lacre
O. Fuenzalida	E. E. Reyes	6 Centolla	53	4	F	Jou Jou	Miss Chile	Lacre y negro por mitad
S. González	El Bosque	7 Oliveto	53	3	3/4	Rolando II	Holanda	Negra f. v. M. neg. f. ve. G. verde
E. Molina	S. Agliati	8 Guillotina	53	4	F	Jack's Green	Kosima	Bla. lun. ver. M. lacres G. tricolor
J. Vásquez	J. Ibáñez (suc.)	9 Brest	52	6	F	Pioneer	Macora	Gris perla M. gris perla G. lacre
R. Díaz	J. Berríos	10 Cadillac	51	3	1/2	Melbourne	Chilena	Maíz M. maíz pu. ne. G. rosada
R. Pastene	E. Amión	11 Don Alfredo	50	5	F	Mores	Violeta	Ne. br. ofelia M. neg. G. ofelia
S. Silva	E. Carvacho	12 Elda	49	5	7/8	Le Rappel	Pirouette	Verde M. ver. br. sal. G. café
J. B. Castro	13 de Agosto	13 Essex	45	3	F	Pioneer	Saucy Lass	Oro M. oro G. caquí
A. Zúñiga	Veleta	14 Guaraña	41	4	F	Etolo	Elsa	Paja y m. en r. M. paja G. morada
A. Rodríguez	D. Lara	15 Demacrada	41	4	F	Prin. Florizel	Rosa Thé	Plomo M. negras G. negra
L. A. Benítez	Riojana	16 Samaniego	41	3	7/8	Sir Samuel	Eúskara	Turquesa M. moradas G. morada

SEPTIMA CARRERA, A LAS 11.45. —Premio GEISHA. — Omnium Handicap. — Inscripción: $ 20. — Premios: $ 1,500 al 1.o y $ 200 al 2.o. — Distancia: 900 metros

PREPARADOR	DUEÑO	NOMBRES	PESO	EDAD	SANGRE	PADRE	MADRE	TRAJE DEL JINETE
J. Vásquez	J. Ibáñez (suc.)	1 Burloncillo	58	4	1/2	Scarrón	Chilena	Gris perla M. gris perla G. lacre
E. Cuevas	P. Santórsola	2 Farruto	55	3	F	Faneo	Fantasía	Granate y naranja por mitad
E. Polanco	Vizcaya	3 Foquita	55	6	F	Barsac	Estrella II	Azul osc. M. azul osc. G. solferina
Propietario	F. Peralta	4 Mackensie	50	4	F	Rolando II	Marcelle	Rosada cue. v. M. ros. pu. v. G. verde
L. A. Ramírez	T. del Fierro	5 Guignol	49	4	F	Viraró	L. Penguin	Guinda M. paja G. guinda
S. Avila	C. Cosmelli	6 Tancredo	45	5	F	Jou Jou	Ladera	Morada cue. l. M. mor. p. la. G. amar
O. Fuenzalida	Cunulpa	7 Saltarella	45	4	F	Trefle	Escalerilla	Blanca M. rosadas G. blanca
L. A. Rojas	Primrose	8 Creve Coeur	41	3	F	Flo	Poupponne	Negra M. negras G. negra

PRONOSTICOS DE LA PRENSA

VALPARAISO SPORTING CLUB
Posición actual

		G.	P.
1	El Mercurio (Stgo.)	16	52
2	El Diario Ilustrado	16	46
3	La Estrella (Valp.)	15	46
4	El Mercurio (Valp.)	14	45
5	Las Ultimas Noticias	13	51
6	La Nación	13	49
7	El Derby	13	48
8	La Unión (Valp.)	12	47
9	El Pronóstico	11	43
10	La Patrie	10	88
11	Deutsche Zeitung	10	35
12	La Italia	9	41
13	The American World	8	33
14	El Heraldo	5	37
15	El Chileno (Valp.)	5	26

PRONOSTICOS PARA HOY, DE ALGUNOS DIARIOS Y REVISTAS

Deutsche Zeitung

1.a carrera. — Urbs, Orense, Peggy Wood.
2.a carrera. — Walnut, Felpa, Wisconsin.
3.a carrera. — Carillón, Indino, Isócrates.
4.a carrera. — Harold, Bambalina.
5.a carrera. — Vice Versa, S. Panza, Kalmuco.
6.a carrera. — Cadencia, Acalia.
7.a carrera. — Detonación, Grano de Oro, Gacetilla.
8.a carrera. — Cachivache, Bordeaux, Estela.

El Mundo Policial

1.a carrera. — Urbs, Peggy Wood y Nuit.
2.a carrera. — Walnut, Pensativa y Felpa.
3.a carrera. — Isócrates, Carillón e Indino.
4.a carrera. — General y Bambalina.
5.a carrera. — Vice Versa, Sancho Panza y Kalmuco.
6.a carrera. — Electrón y Cadencia.
7.a carrera. — Mike, Gacetilla y Efímera.
8.a carrera. — Bordeaux, Cachivache y Cautín.

El Pronóstico

1.a carrera. — Urbs, Nuit, Peggy Wood.
2.a carrera. — Waldnut, Feipa, Colla.
3.a carrera. — Carillón, Petirrojo, Walter Scott.
4.a carrera. — Harold, Bambalina.
5.a carrera. — Vice Versa, Glass, Kalmuco.
6.a carrera. — Atento, Cadencia.
7.a Gacetilla, Mike, Detonación.
8.a carrera. — Bordeaux, Saint's Ferry, Durbar.

PRONOSTICOS DE LA PRENSA

HIPODROMO CHILE
Posición actual

		G.	P.
1	El Pronóstico	45	215
2	La Nación	43	207
3	Las Ultimas Noticias	39	220
4	El Mercurio	37	203
5	La Patrie	35	179
6	El Diario Ilustrado	34	186
7	Deutsche Zeitung	32	175
8	El Derby	28	187

PRONOSTICOS PARA HOY DE ALGUNOS DIARIOS Y REVISTAS

Deutsche Zeitung

1.a carrera. — Hellium, Roderick Dhu, Hesperia.
2.a carrera. — Férula, Sir Jorge, War Paint.
3.a carrera. — Sebastiana, Chulinga, Etervina.
4.a carrera. — Edimboro, Colón, Catilina.
5.a carrera. — Verderon, Capucine, Lady Kendal.
6.a carrera. — Olivar, Go Lady, Plumilla.
7.a carrera. — Farruto, Tancredo, Mackenzie.

El Mundo Policial

1.a carrera. — Hellium, Hesperia y Berbi.
2.a carrera. — War Paint, Clairette e Hircania.
3.a carrera. — Chulinga, Etervina y Rolandito.
4.a carrera. — Edimboro, Catilina y Tabernera.
5.a carrera. — Bow, Fideline y Lady Kendal.
6.a carrera. — Centolla, Cadillac y Oliveto.
7.a carrera. — Mackenzie, Farruto y Foquita.

El Pronóstico

1.a carrera. — Hellium, Roderic Dhu, Rubia.
2.a carrera. — Stud Sub. Ibáñez, Wair Paint, María Tudor y Sir Jorge.
3.a carrera. — Etervina, Satírica y Carranza.
4.a carrera. — Edimboro, Catilina y Colón.
5.a carrera. — Verderon, Capucine y Bow.
6.a carrera. — Olivar, Oliveto y Cadillac.
7.a carrera. — Farruto, Tancredo y Foquita.

Bosque de Eucaliptus
en estado de explotación, compramos.
Detalles a
CASILLA 4123.— Valparaíso
7-Feb.

CASIMIR BLANCO
PARA
PLAYA Y TENNIS
OFRECEN:
SCRIVEN Hnos. (Chile) Ltd.
SANTIAGO
Huérfanos 1160
VALPARAISO
Blanco 1133

E L SISTEMA NERVIOSO DE LA MUJER es tan sensible y su organismo tan delicado, que las diarias faenas domésticas y las exigencias sociales le causan constantes quebrantos de salud, tales como dolores de cabeza, jaquecas, irritabilidad nerviosa y malestar general. Si, desgraciadamente, cualquiera de estas dolencias coincide con los trastornos correspondientes al proceso fisiológico mensual, o con los cólicos que suelen presentarse durante tal período, el sufrimiento de la mujer se acrecienta hasta hacerse insoportable.

Por eso, ninguna dama cuidadosa que estime en lo que valen su bienestar y su salud, debe carecer nunca de las TABLETAS BAYER DE ASPIRINA Y CAFEINA (tubo de etiqueta roja con la Cruz Bayer). Dos de ellas tomadas en los casos dichos, alivian rápidamente los dolores de cabeza y los cólicos menstruales más agudos, regularizan la circulación, calman la irritabilidad nerviosa y devuelven las fuerzas físicas e intelectuales necesarias para atender con alegría a los quehaceres domésticos y a los compromisos de sociedad.

Idéntica eficacia tienen estas admirables Tabletas tratándose de resfriados, influenza, excesos alcohólicos, reumatismo y gota.

BAYER

OCASION:

Se ofrece en ARRIENDO
GRAN BODEGA CON DESVIO
a los Ferrocarriles. Tiene sitio, pesebreras y buena casa para el bodeguero

Tratar en ESTADO 156

Informaciones Comerciales, Industriales y Agrícolas

CAMBIO

BANCARIO . . . . . 8 7|16
COMERCIAL . . . . . 8 1|2

EQUIVALENCIAS DEL CAMBIO BANCARIO

1 LIBRA VALE . .	$ 28.44
1 DOLAR	7.62¼
1 FRANCO	0.52
1 MARCO	0.12
1 LIRA	0.27
1 PESETA	1.03
1 NAC. ARG. . . .	2.72½

PREMIO DEL ORO:
119%

VALOR DEL PESO ORO DE 18 d.

Al cambio bancario de 8 7|16, un peso oro de 18d., vale $ 2.13.13.
Como el recargo comercial es de 119 por ciento, hay una diferencia de 5.87 por ciento.

LOS BANCOS QUE SE EXPRESAN HAN FIJADO LOS CAMBIOS SIGUIENTES:

BANCO DE CHILE
Febrero 5.

Plazas	90 dv.	A la vista
Londres . . .	8 7|16	8 7|32
París	1.90 1|2	1.85 1|2
N. York . .	———	7.62 1|2
Italia. . . .	3.67 1|2	3.57 1|2
España . . .	0.96 1|4	0.93 3|4
Argentina . .	———	2.72 1|2
Hamburgo . .	8.08 1|2	7.87 1|2

ESPAÑOL DE CHILE
Febrero 5.

Plaza	90 dv.	A. la vista
Londres . . .	8 7|16	8 7|32
La libra vale	28.44	29.20
La peseta . .	1.041	1.069
El Fco. belga.	———	0.5747
El franco . .	0.5263	0.5847
El Fco. suizo.	———	1.25
El dólar . .	———	7.59
El Nac. Arg. .	———	2.69 3|4
Liras	———	0.2739
El florín . . .	———	2.59
Siria . . . £	———	29.30

BANCO ANGLO SUD-AMERICANO LTDO.
Febrero 5.

Plazas	90 dv.	A la vista
Londres . . .	8 7|16	8 7|32
París	1.89 1|4	1.87 1|4
España . . .	———	92 3|4
Italia	———	3.61
Suiza	———	81 1|2
Bélgica . . .	———	1.77
Holanda . . .	———	38 3|8
Alemania . .	———	7.60
N. York . . .	———	7.58 3|4
B. Aires . . .	———	2.67 1|4
Suecia	———	59 3|8
Japón	———	25 7|8
Palestina . .	———	8 3|16
Egipto	———	8 3|16
Turquía . . .	———	8 3|16

LONDRES Y RIO DE LA PLATA LDO.
Febrero 5.

Cambios sobre el exterior

Plazas	90 dv.	A la vista
Londres . . .	8 7|16	8 7|32
París	1.90	1.86 1|4
Amberes . . .	———	1.77 3|4
N. York . . .	———	7.59 1|2
España . . .	———	93 1|2
Italia	———	3.56 1|2
Brasil	———	8 3|16
Uruguay . . .	———	5.95 1|2
Argentina . .	———	2.69 3|4
Alemania . .	———	
Suiza	———	81 1|4
Siria	———	8 3|18
Portugal . . .	———	id.
Panamá . . .	———	id.
Perú	———	id.

BANCO GERMANICO DE LA AMERICA DEL SUD
Febrero 5.

Cambios a la vista sobre el exterior.

Alemania (Mcs.)	7.80
Argentina (M|C.)	2.68
España (Ptas.)	0.92½
Holanda (Fl)	0.38¾
Nueva York (M|C.)	7.61
Suecia (Cor.)	0.60
Suiza (Frs.)	0.81½
Viena (Cor.)	32.—

El Banco abona intereses sobre depósitos en moneda extranjera.

BOLSA DE COMERCIO

MOVIMIENTO

Por el detalle que se publica a continuación podrá observarse lo reducido del movimiento de la única rueda de ayer y por lo limitado de las ofertas y demandas la absoluta falta de actividad en el mercado.

Primera rueda

5000 Caja 8 o|o-1 o|o, 95 1|4
1000 Caja 8 o|o-1 o|o, 95 1|4
10000 Caja 8 o|o-1 o|o, 95 1|4
9000 Caja 8 o|o-1 o|o, 95 1|4
1000 Caja 8 o|o-1 o|o, 95 1|4
1000 Caja 8 o|o-1 o|o, 95 1|4
4000 Caja 8 o|o-1 o|o, 95 1|4
51000 Hip. 7 o|o, Febrreo 10, 85 1|2
6 Gas, 56.
8000 Hip. 8 o|o-1 o|o, 94 7|8
20000 Hip. 8 o|o-1 o|o, 94 7|8
25400 Hip. 8 o|o-1 o|o, 95 7|8
400 Melón, Febrero 10, 22 1|4
2000 Caja 8 o|o-1 o|o, 95 1|4
4000 Caja 7 o|o-1 o|o, 86
1000 Caja 7 o|o-1 o|o, 86

OFERTAS, DEMANDAS Y ULTIMAS COTIZACIONES

BONOS

Caja 8-1.—Quedó en rueda comprador por 10,000 a 95 1|4 y vendedor por 5,000 a 95 3|8.

Hipotecario 8-1.—Quedó comprador hasta por 100,000 a 94 3|4 para Febrero 10 y vendedor por 8,000 a 95 al contado.

Gdor. 8.—Comprador por 2,000 a 74 y vendedor por 10,000, año 1915, a 76.

Municip. Priv., Mayo 8.—Comprador por 9,000 a 87.

ACCIONES BANCARIAS

Chile.—Comprador por 200 y 26 acciones a 178 y vendedor por 200 a 179.

Español.—Vendedor por 100 acciones a 162.

SOCIEDADES MINERAS

Tocopilla.—Comprador por 100 acciones a 24 para Febrero 10.

Lota y Coronel.— Comprador por 200 acciones a 50 al contado.

Caylloma.—Quedó vendedor por 500 acciones a 4 1|2 para Febrero 10.

Tres Puntas.—Comprador por 500 acciones a 5 3|4 al contado.

SOCIEDADES SALITRERAS

Antofagasta.—Comprador por 200 acciones a 38 para Febrero 24 y vendedor por 100 a 40 para Febrero 10.

SOCIEDADES GANADERAS

Tierra del Fuego.—Comprador por 200 acciones a 65 al contado.

COMPAÑIS DE SEGUROS

La Mundial.—Vendedor por 5 acciones a 124.

SOCIEDADES INDUSTRIALES

Gas de Santiago.—Comprador por acciones a 56.

Malvoa.—Comprador por 100 acciones a 19 y vendedor por 100 a 21, ambas para Febrero 24.

SOCIEDADES PETROLIFERAS

Nacional de Petróleos. — Quedó comprador por 200 a 0.70 al contado y vendedor por 1,000 a igual precio P. H.

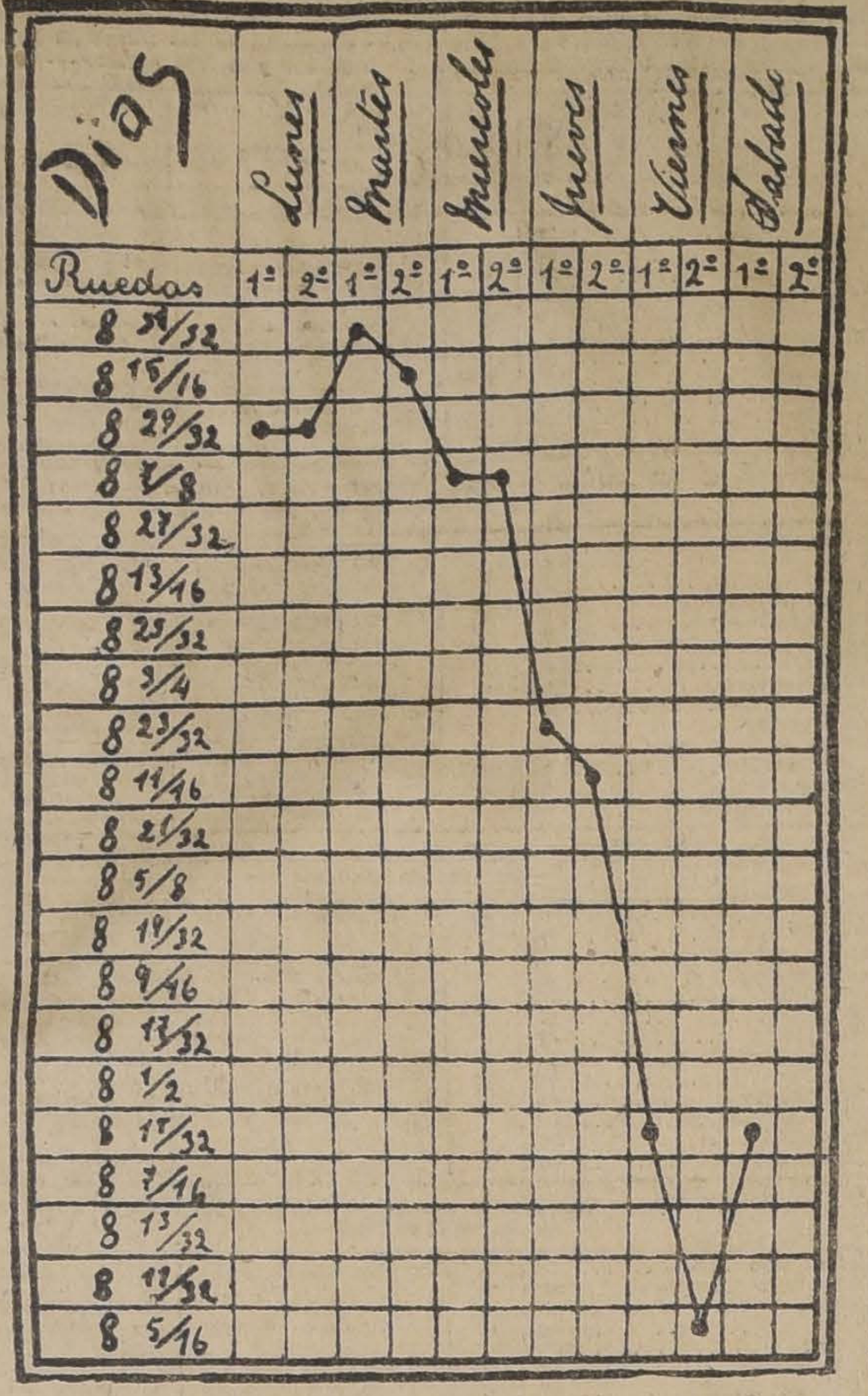

GRAFICO DEL CAMBIO INTERNACIONAL DESDE EL 20 DE ENERO AL 5 DE FEBRERO DE 1921

OPERACIONES de VALPARAISO

Unica rueda

500 Gatico Febrero 24, 8 1|4
200 Oruro, Febrero 10, 14 1|2
100 Fuegos, Febrero 10, 65 1|2
7000 Hip. Valp. 8 o|o, 90
11000 Caja 8 o|o, 95 3|4
100 Ch. de Salit., Feb. 10, 14
100 Ch. de Salit., Feb. 10, 13
200 Galicia, Febrero 10, 20

LETRAS

Vendedor a 8 15|32; comprador a 8 1|2.

ORO

Vendedor a 119.50; comprador a 119.

LETRAS POR ORO

Vendedor a 18 1|2; comprador a 18 3|4.

LA SEMANA BURSATIL

TITULOS OPERADOS DURANTE LA SEMANA

Bancos.— Chile, Hipotecario, Industria y Español.

Salitreros.— Antofagasta y Lastenia.

Ganaderos.— Tierra del Fuego y Gente Grande.

Mineros.— Llallaguas, Lebu, Gatico, Cayllomas, Lota y Coronel, Tocopilla, Huanuni, Demasías, Araca.

Industriales. — Gas de Santiago, San Bernardo, Cemento Melón, Viñas, Electricidad y Vapores.

Petrolíferas.— Nacional de Petróleos.

Bonos.— Caja 8-2, 8-1, 7-1, Hip. 8-2, 8-1, 7-1 y Gdro. 8.

VALOR DE LO OPERADO EN ACCIONES

Lunes . . . . $	92,462.50
Martes.	183,902.00
Miércoles	278,610.50
Jueves	626,188.00
Viernes	127,796.00
Sábado	9,236.00
	$ 1.313,195.00

VALOR DE LO OPERADO EN BONOS

Lunes . . . . $	75,500.00
Martes	211,000.00
Miércoles	108,000.00
Jueves	188,000.00
Viernes	144,000.00
Sábado	162,000.00
	$ 888,500.00

FUCTUACIONES

SUBIERON

Bonos

Gdra., 8, de 73 1|2 a 75.
Hip. 8-1, de 94 1|4 a 94 7|8.

Bancos

Chile, de 178 a 179.

Mineras

Colquiri, de 1.05 a 1 3 8.
Demasías, de 14 a 16.
Gatico, de 6 1|2 a 8 1|4.
Tocopilla, de 23 1|2 a 25.

Salitreras

Peñón, de 10 1|2 a 11.

Ganaderos

Aysen, de 21 a 23.
Gente Gde. de 31 a 38.
Laguna Blanca, de 53 a 53 1|2.
Fuegos, de 63 1|2 a 65 1|2.

Industriales

Cervezas, de 30 1|4 a 31.
Electricidad, 95 1|2 a 96 1|2.
Gas, 54 a 56.
Vapores, 80 a 81.

Petrolíferas

Nacional, de 0.65 a 0.70.

BAJARON

Bonos

Caja 7-1, de 86 1|4 a 86.
Caja 8-1, de 96 a 95 1|4.
Caja 8-2, de 98 a 96.
Hip. 7-1, de 86 a 85 1|2.
Hip. 7-2, de 86 a 85 1|2.
Hip., 8-2, de 94 3|4 a 94 1|2.
Valp. 8, 90 1|4 a 90.

Bancos

Español, de 164 a 162.
Hip. de Chile, de 588 a 570.
Nacional, de 57 a 56 1|2.
Santiago, de 130 a 129.

Mineras

Araca, de 29 1|2 a 29.
Lota, de 50 1|2 a 50.
Llallagua, de 194 a 180.
Oruro, de 16 a 14 1|2.
San José de O., de 4 3|4 a 4 1|2.
Schwager, de 110 a 105.
Vacas, de 3 a 2 3|4.

Salitreras

Antofagasta, de 41 a 39.
Chilena, de 15 a 13.
Dones de 9 1|2 a 9.
Galicia de 23 1|4 a 20.
Lastenia de 34 a 29 3|4.
Loa de 69 1|2 a 66.
Perfetti de 6 3|4 a 6 1|2.

Seguros

La Mundial de 125 a 124.

Industriales

Buques de 52 a 50.
Cemento Melón 24 a 22 1|4.
Diques 105 a 96.
Penco 39 a 38 1|2.
Tattersall 147 a 135.
Vidrios 118 a 115.
Viñas 39 1|2 a 39.

EL ESTAÑO DURANTE LA SEMANA

Lunes: £ 168.10.0, al contado, y £ 174.10.0, a plazo.
Martes: £ 168.10.0, al contado, y £ 173.15.0, a plazo.
Miércoles: £ 162.10.0, al contado, y £ 168.15.0, a plazo.
Jueves: £ 156.10.0, al contado, y £ 161.10.0, a plazo.
Viernes: £ 164.0.0, al contado, y £ 169.5.0, a plazo.
El Viernes de la semana anterior cerró a £ 167.10.0, al contado, y £ 173.0.0, a plazo, bajando durante la semana £ 3.10.0, al contado, y £ 3.15.0, a plazo.

EL COBRE DURANTE LA SEMANA

Lunes: £ 67.15.0, al contado, y £ 68.5.0, a plazo.
Martes: £ 69.10.0, al contado, y £ 69.15.0, a plazo.
Miércoles: £ 69.5.0, al contado, y £ 69.15.0, a plazo.
Jueves: £ 68.5.0, al contado, y £ 68.17.6, a plazo.
Viernes: £ 69.15.0, al contado, y £ 70.5.0, a plazo.
El Viernes de la semana anterior cerró a £ 67.15.0, al contado, y £ 68.5.0, a plazo, subiendo durante la semana, £ 2.0.0, al contado, y £ 2.0.0, a plazo.

EL ORO DE 18d. DURANTE LA SEMANA

Lunes: 1.a rueda: vendedor, 113.50; comprador, 113.
2.a rueda: vendedor, 113.10; comprador, 113.
Martes: 1.a rueda: vendedor, 113.50; comprador, 113.20.
2.a rueda: vendedor, 113.50; comprador, 113.20.
Miércoles: 1.a rueda: vendedor, 113; comprador, 112.70.
2.a rueda: vendedor, 112.50; comprador, 112.30.
Jueves: 1.a rueda: vendedor, 115; comprador, 114.50.
2.a rueda: vendedor, 115; comprador, 115.
Viernes: 1.a rueda: vendedor, 118.50; comprador, 118.
2.a rueda: vendedor, 121; comprador, 120.50.
Sábado: 1.a rueda: 119.50; comprador, 119.

LETRAS POR ORO DURANTE LA SEMANA

Lunes: 1.a rueda: vendedor, 19; comprador, 19.
2.a rueda: vendedor, 18 29|32; comprador, 19.
Martes: 1.a rueda: vendedor, 18 15|16; comprador, 19 1|16.
2.a rueda: vendedor, 18 15|16; comprador, 19 1|16.
Miércoles: 1.a rueda: vendedor, 18 7|8; comprador, 19.
2.a rueda: vendedor, 18 7|8; comprador, 18 15|16.
Jueves: 1.a rueda: vendedor, 18 5|8; comprador, 18 13|16.
2.a rueda: vendedor, 18 5|8; comprador, 18 13|16.
Viernes: 1.a rueda: vendedor, 18 1|2; comprador, 18 5|8.
2.a rueda: vendedor, 18 7|16; comprador, 18 7|16.
Sábado: 1.a rueda: vendedor 18 1|2; comprador, 18 3|4.

BOLSA COMERCIAL DE CHILE

SANTIAGO

Primera rueda

16 Banco Nacional, 56.
800 Arauco, Fbro. 10, 1.10.
500 Petróleos, Fbro. 24, 0.75.
500 Petróleos, Fbro. 24, 0.75.

GUIA
DE CORREDORES DE LA BOLSA DE COMERCIO

LUIS RAMIREZ SANZ
AUGUSTO OVALLE CASTILLO
Bandera 55. Teléfono 2511.

CARLOS DUVAL
Bandera 57. Int. 11. — Teléfono 1312.

OSCAR VALENZUELA VALDES
Bolsa de Comercio. Int. 20. Teléf. 2558.

RAFAEL UNDURRAGA OVALLE
Bolsa Comercio Of. 32. Tel. 2200.

FRANCISCO Y ALBERTO HUERTA CIFUENTES
Calle Bolsa 66. Int. 24. Tel. 1118.

HECTOR HERREROS
DOMINGO AMUNATEGUI
Bandera 71. Casilla 3149.

ALBERTO ROJAS H.
RAUL ROBLES L.
Calle Bolsa N.o 60. Int. 23.

RICARDO VALDES
Bolsa Comercio Of. N.o 33. Tel. 3194.

FLORENCIO VILLAMIL C. y Cía.
Calle Bolsa 82. Int. 31. Tel. 2664.

IRARRAZAVAL Y SUTIL
Bandera 35. Telé 20. Casilla 2852.

PEREIRA Y VALDES
Calle de la Bolsa N.o 39.

ROBERTO EYZAGUIRRE
Morandé 227. Tel. 1682. Casilla 476

JOSE URETA VALDES y Cía.
Bolsa Comercio 21. Teléf. 3338.

JORGE Y RICARDO
ASTABURUAGA LYON
Calle de la Bolsa 74. Int. 27. Teléf. 3444.

ARTURO WALKER
Moneda 1120. Teléfono 3425.

AGUSTIN LLONA C.
VICTOR UGARTE A.
Calle Bolsa 49. Cas. 2841. Tel. 148.

JULIO RIPAMONTI
RAMON ACHONDO
Bandera 73. Casilla 192. Tel. 3428.

ALBERTO FABRES
Morandé 337. Casilla 158. Tel. 928.

LUIS ARIZTIA S.
ROBERTO DONOSO B.
Bandera 18, [illegible] de la Bolsa, Of.

4000 Caja 8 o|o 1 o|o, 95 1|4.
3000 Caja 8 o|o 1 o|o, 95 1|4.
3000 Caja 8 o|o 1 o|o, 95 1|4.
200 Arauco, 0.80.
2000 Caja 8 o|o 1 o|o, 95 1|4.
2000 Caja 8 o|o 1 o|o, 95 1|4.
2000 Caja 8 o|o 1 o|o, 95 1|4.
3000 Hip. 8 o|o 1 o|o, 94 1|2.
2000 Hip. 8 o|o 1 o|o, 94 1|2.
Santiago, Febrero 5 de 1921.
EL SECRETARIO.

S. A. FERIA IZQUIERDO

Precios corrientes de la Feria de animales del Sábado 5 de Febrero de 1921.—Avenida Beaucheff N.o 997

Terneros de pie gordos, 60-90.
Terneros de 1 año, mestizos 140-170
Vaquillas de 1 1|2 años, 180-220.
Vaquillas de 2 años, 220-250.
Novillos de 1 1|2 años mestizos 200-240.
Vaquillas de 3 años, 270-330.
Novillos de 3 años, 300-340.
Novillos a media gordura, 340-380.
Novillos gordos, 400-440.
Novillos mestizos, gordos, 440-480.
Vacas flacas, 270-300.
Vacas a media gordura, 340-360.
Vacas gordas, 420-460.
Vacas mestizas, gordas, 440-480.
Vacas paridas, flacas, 370-400.
Vacas partidas, a media gordura, 450-500.
Torunos gordos, 480-520.
Toros, 480-580.
Bueyes flacos, 350-380.
Bueyes a media gordura, 440-460.
Bueyes gordos, 580-640.
Bueyes de trabajo, 370-400.
Bueyes mestizos, de trabajo, 440-460
Bueyes mestizos gordos, 680-700.
Corderos, 17-18.
Ovejas, 18-25.
Vacas al peso, 0.80-0.92.
Bueyes al peso, 0.78-0.88.
Novillos, 0.78-0.90.

PRECIOS DE LA SOCIEDAD DE PESCA Y FRIGORIFICOS

Febrero 5.

Congrio colorado, kilo . . .	$ 2.60
Congrio negro, kilo	1.50
Corvina, kilo	2.20
Róbalo, kilo	1.50
Blanquillo, kilo	1.00
Tollo, kilo	1.30
Lenguado, kilo	1.50
Pejerrey, el ciento	3.00
Locos, la docena	2.60
Pescada, cada una	0.40
Pescada seca, cada una . .	0.40
Arenque, cada uno	0.30

MATADERO PUBLICO
ENCIERRA PARA HOY

Febrero 6.

Ganado mayor	
Bueyes	13
Novillos	53
Vacas	177
En vara	16
Total	259

Ganado menor	
Corderos	420
Cerdos	
Terneros	5
Cabros	
Total	425

PRECIOS DE LAS CARNES:

		Por kilos
Carne buey . .	1.a	1.26 a 1.32
Id. id.	2.a	1.15 a 1.22
Id. id.	3.a	0.60 a 1.00
Novillo	1.a	1.26 a 1.30
Id. id.	2.a	1.15 a 1.22
Id. id.	3.a	0.60 a 1.00
Vaca	1.a	1.26 a 1.30
Id. id.	2.a	1.15 a 1.22
Id. id.	3.a	0.60 a 1.00
Cordero	1.a	1.50 a 1.60
Id. id.	2.a	1.20 a 1.40
Id. id.	3.a	0.80 a 1.00
Oveja.	1.a	1.10 a 1.20
Id. id.	2.a	0.90 a 1.00
Id. id.	3.a	0.60 a 0.80
Cabra	1.a	no hubo venta
Id. id.	2.a	id.
Id. id.	3.a	id.
Cerdo	1.a	no hubo venta
Id. id.	2.a	1.80
Id. id.	3.a	1.30 a 1.60
Grasa en rama		1.40 a 1.50
Sebo de ovejuno		0.60 a 0.70
Cuero de vacuno, macho . .		0.70 a 0.80
Id. hembra . .		0.90 a 0.95
Id. ovejuno . . pesos docena.		30.— a 36.—

Al Contador

señor Domingo Zoto se le necesita en
MONEDA N.o 917

ESPECIFICOS FARMACEUTICOS DE KNOLL Y Cía.

de Ludwigshafen s|. Rhin

BROMURAL en tabletas, Calmante nervioso.
ICTALBINA en polvo y tabletas.
TANALBINA, Astringente intestinal.
TRIFERRINA.— **FERROPIRINA**.
ESTIPTOL en tabletas, Teobromina, etc., etc.

OFRECEN: ARESTIZABAL Y CIA.
VALPARAISO

Emporio de Café "Electra"

DE E. ABEL. — COMPAÑIA 1088.

Casa especialista en Café y Té

a precios sin competencia.

Agencia y depósito de los afamados Café de Higo, de Malta, Sirocco, Malta y **Café Moka, sin cafeína**, que constituyen una verdadera salvación a los enfermos de **arterio-esclerosis, corazón, estómago**, etc.

F-9

Sociedades Anónimas

Banco Holandés de la América del Sud

CALLE AGUSTINAS 1031-1033

Casa Matriz en Amsterdam

Sucursales en Hamburgo, Río de Janeiro, Santos, San Paulo, Montevideo, Buenos Aires
Casa Central para la América del Sud

Compañía de Seguros Generales

LA MUNDIAL

De orden del Directorio y de acuerdo con el artículo 37 de los Estatutos, está cerrado hasta el 18 del corriente, el registro de transferencias de acciones de la Compañía de Seguros Generales, LA MUNDIAL.

CARLOS MASCARO SERRANO,
Director-Gerente.

18-Feb.

Compañía de Seguros Generales

LA MUNDIAL

De orden del Directorio y en virtud de lo dispuesto en los artículos 8, 9, 18, 39, 41 y 44 de los Estatutos, se cita a los señores accionistas de la Compañía de Seguros Generales LA MUNDIAL, a reunión general ordinaria, para el Viernes 18 del presente, a las 4 P. M., en los salones de la Compañía, Bandera N.o 239, con el objeto de dar cuenta de la Memoria y Balance del año próximo pasado y a Junta Extraordinaria inmediatamente después a fin de reformar el artículo 3.o de los Estatutos sociales.

Santiago, Febrero 2 de 1921.

CARLOS MASCARO SERRANO,
Director-Gerente.

18-Feb.

Sociedad Fábrica de Cemento de
EL MELON

Dividendo N.o 31

Según acuerdo tomado en reunión general ordinaria de Accionistas de esta fecha, se repartirá desde mañana, 1.o de Febrero, un dividendo final de **un peso y veinticinco centavos moneda corriente por acción.**

El pago se efectuará por intermedio del Banco Anglo Sud Americano Ltdo., en Valparaíso y Santiago.

Para los efectos de este dividendo se tomarán en cuenta sólo las acciones registradas hasta el 24 del presente mes, fecha en que se cerró el registro.

Valparaíso, Enero 31 de 1921.

WALTER GALLOWAY,
Director-Gerente.

F-8

Compañía de Refinería de Azúcar de Penco

DIVIDENDO

El dividendo de $ 1.25 m|cte., por acción acordado por la Junta General de Accionistas, se pagará desde esta fecha por el Banco de Chile en ésta y en Santiago.

Valparaíso, Febrero 1.o de 1921.

EL GERENTE.

F-6

FABRICA DE MUEBLES FINOS

DE ARRAZOLA Y CANET

Esta casa cuenta con un selecto surtido en muebles finos, dormitorios, comedores y muebles tapizados de roble caoba y lingue. Catres de bronce y fierro, precios de fábrica.

San Diego 282-286

10-Feb.

Propuesta
Se piden propuestas
administración del
CLUB "YUNGAY"
Datos y pormenores
Secretaría del mismo
7 a 8 P. M., Plaza Y
EL SECRETA

TUBOS AISLADOR

Géneros de primera
11, 13, 15, 16, 22,
con permiso de expo
ra entrega inmediata

Representant
activos, que sepan
Johannes Surmann,
(Alemania), Rohrs

Gran Ocas

Vendo buena casa
calle de Nataniel,
nida Matta; consta de
piezas y seis chicas,
parrón, huerto. Pagadero
6 mil pesos al contado
grandes facilidades para
cuotas de $ 200 mensuales

Tratar con su dueño

ARTURO PRAT

Dirección G
de Corre

Se llama la atención
aviso publicado en el
cial", pidiendo propu
cas para la provisión
tablillas para rotular
oficinas postales de
propuestas que se abrirán
P. M., del 16 del pres
Oficina del Director.

Santiago, 1.o de
1921.

EL DIR

Por mano
tad de su
$ 69, $ 9
$ 140 y
sólo por
elos y co
blados co
Fábrica In
bles de
blecida en
premiada
premios de
meros premios en todas
ciones.

Ventas por mayor y
mente en la Fábrica

SAN ISIDRO

PROPUES

Solicítanse por 24,000
zapatones y 36,000 herr
rraduras.

Estas se abrirán en la
cretaría del Ministerio
rior el 9 del presente
media P. M.

Bases en la Inspección
de Policías (calle del
143.)

EL INSPECTOR GE

MUEBLERIA IMPERIAL
MUEBLERIA IMPERIAL
ALFOMBRAS CATRES COLCHONES
GRAN FABRICA DE MUEBLES
MUEBLERIA IMPERIAL
21 DE MAYO Nº 801
FABRICACION E IMPORTACION
TELEFONO INGLES Nº 2784
CASILLA 464
CONFECCION DE COLCHONES FINOS

Colosal Liquidación

DEL MAS COMPLETO SURTIDO DE ARTICULOS

Enlozado y Aluminium

21 de Mayo 801, frente a San Pablo - Teléf. Ing 2784 - Casilla 464

VIDA OBRERA

EN LA ULTIMA SESION DEL CONGRESO SOCIAL OBRERO SE ESTUDIA EL PROBLEMA DE LA DESOCUPACION

Importantes declaraciones hechas por el Ministro de Industria

Es aprobado el Memorial que se pasará al Gobierno

LAS FIESTAS OBRERAS DE HOY.—ACUERDOS Y CITACIONES SOCIALES

El Congreso Social Obrero

Esta institución, en su última asamblea, se preocupó extensamente del problema de la desocupación y de otras materias relacionadas con el bienestar de la clase trabajadora.

El señor Ministro de Industria y Obras Públicas hizo en esta asamblea, interesantes declaraciones sobre los propósitos de que está animado el Ejecutivo, en orden a conseguir el abaratamiento de la vida y el mejoramiento general del pueblo, especialmente de los trabajadores.

"La nueva Administración, dijo el señor Ministro, está vivamente preocupada, no sólo de resolver el problema de la desocupación — que es el de más urgente solución, — sino que también de allanar cuanto antes las grandísimas dificultades suscitadas por la cuestión social, que tantos entorpecimientos viene ocasionando a la industria y a la economía general del país. Con este objeto, el Ejecutivo prepara en estos momentos, algunos proyectos que puedan servir de base a una legislación encaminada a subsanar las dificultades del presente y prever las que puedan suscitarse en el porvenir".

En cuanto a lo que se refiere a la desocupación de brazos, el señor Ministro manifiesta que por iniciativa del Excmo. señor Alessandri, se ha reunido en la tarde del Viernes el Ministerio con los comitées de ambas Cámaras, para cambiar ideas respecto de la acogida que tendría en el Congreso la petición de fondos que haría el Ejecutivo, a fin de emprender las obras en que se ocuparían los obreros cesantes. Según manifestaron dichos comitees, en el Congreso hay el mejor ánimo para votar la inversión de esos fondos.

En seguida se dió lectura al memorial en que el Congreso Social Obrero, expone al señor Ministro, las obras que, a su juicio, habría que realizar para dar trabajo a los desocupados.

El señor Torrealba declaró que él, como sus demás compañeros de Ga-[illegible] estaban en completo acuerdo con lo expuesto en el memorial y se felicitó de que en él se dejara constancia de que los trabajadores no quieren, ni aceptan ollas del pobre ni obras de caridad, sino sencillamente trabajo.

"Esto, dijo, enaltece el nombre del obrero chileno y habla muy en claro de su dignidad". Tuvo en seguida palabras de felicitación para el Congreso Social Obrero, que en hora tan oportuna ha dado comienzo al estudio de esta materia, que tanto ha preocupado al Gobierno y a la opinión pública.

A continuación hicieron uso de la palabra algunos señores delegados para agregar algunas ideas más al texto del memorial y aplaudir la actuación del señor Torrealba en bien de la clase trabajadora.

Quedaron pendientes, para ser tratadas en sesiones posteriores, algunas materias relacionadas con el bienestar del pueblo.

En nuestra edición de mañana daremos el resumen del memorial presentado al señor Ministro de Industria.

UNION DE LOS TIPOGRAFOS.— Para hoy, a las 2 1|2 de la tarde, están convocados los miembros de esta institución a junta general ordinaria.

Es necesario que los socios concurran a esta junta para que se impongan detenidamente de la memoria que leerá el presidente, y del balance que se presentará.

Como la votación quedó abierta el Domingo pasado para elegir el nuevo Directorio, pueden los socios sufragar hoy al tiempo de efectuarse la junta.

CENTRO FAMILIAR ARTURO ALESSANDRI. — Hoy, a las 5 de la tarde, dará principio a la matinée que este Centro ha preparado a beneficio de los fondos sociales. Habrá batalla de serpentinas y flores y un buen buffet. El baile será intercalado con libre pensamiento.

El salón social está ubicado en San Pablo N.o 1511.

LA VELADA DE ESTA NOCHE EN EL CONSEJO FEDERAL DE TRANVIARIOS. — Esta noche, a las nueve, se llevará a efecto en el local social del Consejo Federal de Tranviarios, la velada literario musical que los miembros del Cuadro Artístico Carlos Cariola, han organizado a beneficio del señor David Maturana, que ha prestado valiosos concursos en las diferentes veladas obreras organizadas en esta capital.

Durante esta velada, se desarrollará el siguiente programa:

Primera parte. — 1. Sinfonía al piano. — 2. Disertación por el señor Ayala. — 3. Recitación por el beneficiado. — 4. Aparición del sin rival Tony Yuyú, con sus entradas cómicas, capaz de hacer reir a los gringos. — 5. Zapateo ruso yanqui, por el sin igual Manolo Sánchez. — Gran éxito de Amadita Soto, con: a) La estudiantina pasa; b) El dedal de la china; c) Ya mo perdí Gran suceso! Presentación del sin igual ventrílocuo Arthur Monti, que ha desafiado a los mejores artistas en su género, llegados a la capital, sin encontrar competidor. En nuevos diálogos cómicos.

Segunda parte. — 1. Sinfonía al piano. — 2. Acto de parodias cómicas por el simpático coupletista a transformación Polo Jorquera; a) El relicario; b) Pije atorrante; c) La negrita. — 3. Risa a chorros! Zapateos, zapatazos y costalazos con patines por el popular Chaplin, Carlos Vanzanini. — 4. Se pondrá en escena el juguete cómico nacional, original de Luis Ayala P., intitulado "Ya se que vas diciendo que soy mala", creación del beneficiado y a pedido general.

Mármoles
de todos colores y dimensiones, precios módicos.
Vende:
Marmolería Ceppi
CASTRO 78
3178-6-F

YESO BLANCO
"FLOR"
Yeso negro corriente
Vende:
CASTRO 78
3187-6-F

Escuela de Caballería

PROPUESTAS

Se piden propuestas públicas hasta por 4,900 quintales métricos de pasto (un tercio de primer corte y dos tercios de segundo corte), para la alimentación del ganado durante el año 1921.

Las bases pueden consultarse diariamente en la Contaduría de 9 a 11 horas.

Las propuestas se abrirán en la Comandancia el Sábado 12 de Febrero de 1921 a las 10 horas.

LA COMISION DE FORRAJE.
Feb.-12

Con el secretario del Centro de Estudios Sociales "Alborada"

Hemos tenido ocasión de conversar brevemente con el señor Luis Rojas Berríos, secretario general del Centro de Estudios Sociales "Alborada", quien se sirvió proporcionarnos algunos datos sobre la obra que desarrolla y los fines que persigue esa novel institución. A una de nuestras primeras preguntas, el señor Rojas nos responde:

Sr. LUIS ROJAS B., SECRETARIO DEL CENTRO

—Debo decirles primeramente que nosotros somos obreros, y por lo tanto, trabajaremos por emancipar al proletario formando en él una conciencia de clase bien definida, que se hace tan necesaria para haber triunfar nuestros ideales de redención social. Nuestra obra educacional se ha venido desarrollando en un ambiente de verdadera fraternidad obrera-estudiantil ,y han desfilado por la tribuna de nuestro Centro caracterizados miembros de la intelectualidad de América, y digo de América, porque hace poco tuvimos el agrado de recibir la visita del distinguido catedrático señor E. Calvo, de la Universidad del Plata, de paso en esta capital, quien nos trajo una voz de aliento que la juventud de "Alborada" sabrá tomar muy en cuenta.

Con referencias a la actuación política de los partidos, aún no podemos adelantar opinión posible, pero podemos declarar que nos ceñiremos estrictamente a la letra de la Constitución, es decir, que respetaremos y haremos respetar la Carta Fundamental.

Con referencias a la lucha política para la renovación de ambas Cámaras,—continúa nuestro informante,— debo manifestar que el Centro se mantendrá fiel a su declaración de principios, que estatuye en uno de sus artículos: "No se mezclará en movimientos políticos ni religiosos" y por lo tanto, no apoyaremos ninguna clase de política.

Respecto a la actual situación social del Centro, hasta ahora han firmado los registros de esta institución un gran número de estudiantes y obreros, estos últimos en su mayoría son laboradores en madera, panificadores, albañiles, estucadores y de otros gremios en resistencia, que por el momento no recuerdo, lo que viene a demostrar que los obreros se preocupan de la instrucción a fin de ser útiles a la patria y a las colectividades a las cuales pertenecen.

Finalmente, nos manifestó nuestro entrevistado, que la joven obrera encontrará en esta "escuela moderna", dondo iniciarse y un amplio campo para desarrollar sus facultades intelectuales, y contará siempre con el apoyo y el respeto de los asociados, que es una de las principales normas de nuestro Centro.

Antes de concluir, permítanme,— nos dice,—enviar por intermedio del principal órgano de la prensa nacional un fraternal saludo a los proletarios a nombre del Centro que represento.

ATENEO DOMINICAL. — Hoy, a las 5 de la tarde, un periodista de la provincia disertará sobre Política sociológica, en el Centro Alborada, Sargento Aldea casi esquina de Arturo Prat. Entrada libre.

CENTRO FAMILIAR LA ESPERANZA. — Se invita a todas las relaciones sociales para el baile de fantasía, que se llevará a efecto esta noche en el local social.

La comisión de recepción será formada por los señores Miguel Ramírez, Hércules Bocca y Perfecto Luco. Los señores y señoritas disfrazados, tendrán que quitarse la careta ante dicha comisión.

El baile será amenizado por una orquesta, habiendo personas encargadas de obsequiar flores y serpentinas a las señoritas asistentes.

Se ruega a los señores que tengan alguna comisión que cumplir, se encuentren en sus puestos antes de las nueve de la noche.

CENTRO RAFAEL TAGLE J., DE LA U. N. — Hoy parten a Marruecos los socios de este Centro, invitados por su presidente honorario, don Alberto Taglo Ruiz.

Este paseo, que será una manifestación de gratitud y reconocimiento al señor Tagle, promete tener el más lisonjero éxito.

CLUB SOCIAL DE TALLADORES Y ESCULTORES EN MADERA. — Hoy, a las 3 de la tarde, se llevará a efecto el Ateneo que esta institución organiza todos los Domingos.

El señor Alberto Baloffet dictará una interesante conferencia que versará sobre "El problema de la mujer", considerada ante el momento social actual y el futuro. También habrá varios números de música, declamación y canto.

Invítase al público en general y muy particularmente a los compañeros, socios y familias.

Local: Huemul 649, entrada libre.

CENTRO DEPORTIVO GERARDO RODRIGUEZ.—Hoy, a las 6 P. M., y mañana Lunes, a las 9 P. M., llevará a efecto este Centro tres bailes de fantasía y batalla de flores y serpentinas, con premios a las parejas más originales y mejor disfrazadas.

Durante estas veladas se sortearán objetos de valor obsequiados por los socios de esta institución.

Se invita a nuestras relaciones sociales y particulares a solemnizar con su presencia estas veladas.

EN HONOR DE MANUEL SANCHEZ.—Hoy se efectuará el paseo que el Centro Deportivo Unión Teatral ha organizado en honor de su consocio señor Manuel Sánchez, que partirá próximamente a Panamá a representar a Chile en el Campeonato de Box que se efectuará en ésa.

La partida será por el tren de las 8 P. M., desde la Estación Central al vecino pueblo de El Monte.

Se cita a los adherentes a las 7 3|4 con el objeto de ocupar el carro especial.

FEDERACION DE EMPLEADOS DE PELUQUERIAS.—Como lo hemos venido anunciando, hoy en la cancha Oath y Chaves, a las 2 P. M., se dará comienzo al desarrollo de las pruebas pendientes del último campeonato.

En la noche tendrá lugar la velada y baile familiar con el concurso de conocidos e importantes elementos artísticos. Se hará en este acto la entrega de los premios a los vencedores del mencionado campeonato.

Se han invitado a esta fiesta a numerosas personas, a representan- numerosas personas y al representante de "La Nación".

COMITE CENTRAL FERROVIARIO.—Este Comité, en cumplimiento del mandato del Congreso Ferroviario y de acuerdo con la Junta Ejecutiva Federal, acuerda asumir las responsabilidades de las gestiones pertinentes al aumento de jornales, hoy entregado al Presidente de la República, por cuyo motivo este Comité Central recomienda para el éxito de las gestiones, que los grupos de ferroviarios o consejos, sólo se dirijan al Comité Central para hacer las presentaciones relacionadas con la reclamación pendiente.

Toda diligencia o datos deben ser encomendadas al secretario general de este Comité Central, Prudencio Mena, a dirección postal: Chacabuco N.o 17.

EL CIRCULO ARTURO PRAT Y EL PRIMER CAMPEONATO DE LA UNION NACIONAL.—El Directorio del Círculo Arturo Prat ha recibido varias comunicaciones de los Centros amigos, con motivo del gran éxito obtenido en el primer campeonato organizado por este Círculo, que se llevó a efecto el Domingo 9 de Enero próximo pasado.

CIRCULO ARTURO PRAT DE LA UNION NACIONAL.—Hoy, a las 1 P. M., se llevará a efecto la manifestación que los socios del Círculo Arturo Prat hacen a los atletas señores Juan Alliste León, Leoncio García de la Plaza, Carlos Abarca, Orlando Moreno, Antonio Ruiz, Gustavo Maure y Arnaldo Arellano.

Esta manifestación se llevará a efecto en una quinta ubicada en la calle San Pablo 4276, y de 2 a 2.40 habrá una comisión compuesta de los directores señores Luis E. Mazuela, Lucas 2.o Miranda, Juan Rojas, Marcos Barrantes y Pedro Lagos, en San Pablo esquina de Matucana.

CENTRO RECREATIVO LA ILUSTRACION.—Este Centro, entre sus fiestas mejores que efectúa anualmente, figura el gran baile de enmascarados que tradicionalmente ha sido el mejor éxito después de las fiestas de Primavera.

Para esa noche habrá un concurso de disfraces a las mejores y más originales mascaritas, es de suponer que con la adhesión de todas las familias del barrio tendremos para esa noche un lleno completo.

SOCIEDAD DE SOCORROS MUTUOS DE PRACTICANTES DE CHILE.—Suspéndese el almuerzo campestre que ese iba a efectuar hoy Domingo 6, por el fallecimiento del socio señor Juan B. Villegas.

Invítase al gremio y sociedades amigas a sus funerales, que se efectuarán hoy a las 10 A. M., partiendo del cortejo del Hospital de San José.

Punto de reunión: el mismo hospital a las 9 1|2 A. MP.

FEDERACION DE OBREROS DE IMPRENTA.—El Comité contra el alza de las tarifas de los tranvías nos encarga citar al pueblo de Santiago en general, a que concurra al comicio que se efectuará mañana en Independencia frente al puente Bandera a fin de seguir la campaña contra la pretendida alza de tarifas.

SOCIEDAD SANTIAGO DE ZAPATEROS HORMEROS Y CURTIDORES.—No habiéndose integrado el nuevo Directorio por inasistencia de algunos de sus miembros, se ruega a los señores Macario Torres, Eduardo Pinto P., J. 2.o Acosta y Manuel Allendes, asistir a la sesión de hoy a las 9 A. M., de lo contrario se procederá a dar cumplimiento al artículo 27 de los estatutos.

CITACIONES

Junta Provincial de la Federación Obrera de Chile. — A sesión para hoy a las 8 A. M., a todos los delegados de este cuerpo representativo.

Federación Obrera de Chile. Junta Ejecutiva Federal. — A sesión extraordinaria para hoy Domingo a las 9 de la mañana, para conocer las proporciones de los sucesos de Antofagasta. Recomiéndase la asistencia.

Sociedad de Artesanos La Unión. Sección de Sanidad. — A sesión ordinaria para el Lunes 7 del presente, a las 9 P. M., en su local social: Riquelme 859.

Consejo de Pintores y Empapeladores en formación. — A todo el gremio de pintores y empapeladores, para hoy Domingo a las 9 de la mañana, en la Junta Provincial, Miraflores 163.

En especial a todos los que ya pertenecen a este Consejo, porque se pasará a elegir el comité administrativo.

El obrero Roberto Salinas A., hará una reseña sobre la organización del Consejo.

Sociedad 18 de Setiembre. —Hoy Domingo, a las 4 P. M., a junta general ordinaria. Se encarece la asistencia de los socios para discutir la siguiente tabla:

1.o Memoria anual presentada por el presidente señor Ignacio Oses.

2.o Balance que presentará el tesorero señor Perfecto Robles; y

3.o Elección del nuevo Directorio que regirá los destinos sociales durante el año 1921.

Federación de Pintores y Ramos Similares en Resistencia. — Hoy a las 8 y media A. M., asamblea general. Recomiéndase la asistencia al personal de don Luis Aranda y al personal de Adolfo Plaza, obra Hospital del Salvador.

Consejo Federal N.o 4. — A junta general para hoy a las 10 A. M., en Santa Rosa 67.

Centro Cristóbal Colón de la U. N. — A sesión de Directorio como igualmente a junta general para el Martes 8 del presente, a las 9 de la noche.

Unión Gremial de Fundidores. — Para hoy a las 10 A. M.

Casa del Pueblo. — Salas 203.— A los directores de la Sociedad Benjamín Vicuña Mackenna de Cigarreros.

Consejo Federal N.o 19. — A junta general ordinaria para hoy a las 3 P. M.

Sociedad de Inválidos de la Guerra de 1879.— A junta general ordinaria para hoy a las 3 P. M.

Sociedad Unión Teatral de Socorros Mutuos. — A junta general ordinaria hoy a la una y media de la tarde.

Se advierte que en conformidad a lo dispuesto en el inciso 1.o del artículo 21 de los estatutos sociales, han sido separados de la institución los socios que adeudaban más de un semestre el día primero de Enero del presente año.

Club Social de Talladores y Escultores en Madera. — Para hoy Domingo a las 9 y media P. M., a asamblea general en Copiapó 788.

Sociedad de Obreros Arturo Prat. Protección al Niño. — A reunión general para hoy a las 3 P. M.

Sociedad Igualdad y Trabajo. — A las comisiones de edificio y estudio, para hoy a las 9 y media de la mañana.

Sociedad Unión de Talabarteros. —Para hoy a las 10 A. M., a junta general ordinaria.

Federación Obrera de Chile. Junta Provincial de Santiago. — A sesión extraordinaria para hoy a las 8 P. M.

Sociedad de S. M. Hojalateros y Gasfiters. — Al Directorio para el Martes 8 a las 8 P. M.

Consejo 10 de Electricistas. —A junta general ordinaria para hoy a las diez de la mañana.

—Aviso: Se pone en conocimiento de nuestros asociados y de los consejos en general que nuestro secretario general, Daniel Venegas, se encuentra enfermo de suma gravedad en el Hospital de San Juan de Dios, Sala San José, cama número [illegible]

Unión General de Obreros en Construcción. — Para hoy a las 7 P. M., a todos los delegados de las organizaciones que forman esta Unión.

Sociedad de Dueños de Carretelas. — A reunión general para hoy a las 8 de la tarde.

Federación de Sastres de Ambos Sexos. — A junta general a los socios de esta Federación, para hoy a las 2 P. M., en especial al tesorero.

Después de esta reunión habrá un animado baile.

Avisos clasificados

NECESITAN ARRENDAR

SE NECESITA ARRENDAR CHALET con 9 piezas fuera de baño y servidumbre, situada cerca de Avenida Providencia. Dirigirse C. L., Casilla 1364. 5520-F-6

MATRIMONIO SIN NIÑOS, NECESITA arrendar departamento amueblado central independiente (cuatro piezas y cuarto baño) en bajos. Dirigirse: C. R. R. C. Correo No. 8. 5509-F-6

MATRIMONIO ALEMAN, SOLO, NECESITA casa moderna de 6 a 8 piezas y servicio; se prefiere chalet con jardín; se hace contrato por años. Casilla 2420. F-6

NECESITO 1.o MARZO CASA 6 habitaciones cerca Liceo 3 Niñas. Personalmente toda hora. Casa Parroquial Ñuñoa. 5666-F-6

CASITA CHICA CENTRAL, CONFORTABLE, para dos extranjeros, tomo en arriendo. — A. Q.—Casilla 858. 5670-F-6

CASA CENTRAL NECESITA ALREDEDOR Abril o Mayo, con 8 piezas en calle tranquila, para familia inglesa. Prefiérese parte amueblada. — X. Y. Z. Casilla 72 D. 5635-F-6

ESTABLO COMPRO O ARRIENDO local para instalar. Datos: A. Peña, Correo 2. 6-F

PARA FINES DE FEBRERO NECESITO arrendar dos piezas en casa de familia de respeto cerca del Pedagógico. Dirigirse: V. C. Correo 3. F-7

NECESITASE ARRENDAR LOCAL para industria, cercano Avenida Matta y San Diego. Dirigirse: Casilla 7548. 8-F

CASA CHICA, NECESITA URGENTE matrimonio honorable. Pagos anticipados. Domeyko 1738. 6-F

OFRECEN EN ARRIENDO

INDUSTRIALES! ARRIENDASE EL extenso local con oficinas, gran galpón de dos naves, patios, todo servicio, acceso a dos calles, frente a la salida principal de la Estación Providencia. Avenida Las Quintas N.o 120. 4754-F-10

ARRIENDO ESPLENDIDO CHALET, Providencia. Padre Mariano N.o 144, con jardín y quinta, entrada para auto.—Tratar: Merced N.o 291. 5355-6-F

$ 60, CASAS TRES PIEZAS, FUERA dependencias, carros puerta, luz y agua gratis. Matucana 1333. 3-F

DEPARTAMENTO, $ 150; UNA cuadra Palacio Moneda. Todo servicio; ofrezco. Tratar: Bandera 157. F-6

ARRIENDO CASA, SAN IGNACIO 137. Tratar: 129. F-6

SE VENDEN MEJORAS OCASION para renta muy buena, poco capital. Interesados, dirigirse Casilla 7548. F-6

SE ARRIENDA CASA EN BAJOS, muy central, doce piezas, tres patios, luz eléctrica y gas, está recién refaccionada, a tres cuadras de la Alameda, en Lira 287. Verla: de 9 a 11 y de 2 a 5. Tratar, con Víctor Araya, Agustinas 865. 8-Feb.

CASITA DOS PIEZAS, LUZ ELECTRICA, se arrienda en Cumming 681. 6-F

$ 260.00 ARRIENDASE CASA NATANIEL 659; siete piezas, hall, baños, dependencias. Tratar: Agustinas 830. 5720-F-6

PIEZA CON O SIN MUEBLES. Serrano 166. 5679-F-6

FAMILIA ESPAÑOLA ARRIENDA departamento a matrimonio o personas serias, con o sin pensión. Alameda 2463. 5681-F-6

UNA O DOS PIEZAS SE ARRIENDAN en casa central y espaciosa. San Francisco 221. F-6

$ 90 ARRIENDASE CASA FARIÑA 439. Tratar: Dávila 759. 6-Feb.

$ 140 ARRIENDASE CASA FARIÑA 447. Tratar: Dávila 759. 6-Feb.

GRANDES LOCALES ARRIENDASE para comercio, industria. Dávila 759. 5688-F-6

ARRIENDO INTERIORMENTE CASITAS independientes. $ 70, $ 45. Andes 2461. 6-F

CASA-QUINTA AMOBLADA, EN Los Guindos de Ñuñoa, a 100 m. del carro, 3,000 m.2, entrada para coche, frente a dos calles, cinco departamentos confortables, fuera de servicio. Baños. Fruta abundante. Escribir: F. C., Alameda 1673. F-10

ARRIENDO LOCAL PARA OFICINA o negocio. Alonso Ovalle 1022. F-6

CASAS COMODAS, $ 60, 27, $ 15. Seminario 346 (cerquita Marín). F-7

$ 230 ARRIENDO CASA, BILBAO 64, siete piezas, 2 patios, baldosas, gas, electricidad aseada. 6-F

CASA EXTRANJERA ARRIENDA piezas amobladas. Alameda 785, altos. 6-F

ARRIENDASE LOCAL MUY COMERCIAL en Mapocho, esquina Matucana. Tratar: Matucana 1107. 7-F

$ 120 ARRIENDO CASA LEZAETA 300, próxima Recoleta. Tratar Huérfanos 1283. 8-F

ARRIENDO GRAN ALMACEN ESQUINA con mosaico para carnicería, bodega. Andes 3489. 7-F

CASA-QUINTA, ARRIENDASE EXCELENTE departamento. dependencias, luz. Avenida Rosario 936. F-7

$ 470 ARRIENDO ESPLENDIDA CASA bajos, siete piezas, gran patio, verla 2 a 6, San Martín 465. F-6

GRAN ALMACEN, BODEGA SUBTERRANEA, muy comercial, frente Estación, arriéndase Irarrázaval esquina Quintas. 7-F

$ 65 ARRIENDO CASITA TRES piezas. Dardignac 176. F-6

LOCAL PARA CIGARRERIA, SE arrienda muy central. Tratar Arturo Prat 158. F-6

$ 70 ARRIENDASE DEPARTAMENTO a la calle, Doctor Brunner 655 entre Carmen y Lira. 6-F

ARRIENDO CASA, SAN DIEGO 264. —Tratar: Serrano 52. F-7

CASITA, CUATRO PIEZAS, Arriéndase. Grajales 2524.

$ 70, 75, HERMOSAS CASITAS, 5 piezas, recién empapeladas y pintadas. Luz eléctrica y agua gratis. Lira 215. 6-F

ARRIENDASE COMODA CASA siete piezas, galerías. Maipú 114. 6-F

ARRIENDASE DOS PIEZAS PARA caballero solo y una casa altos cinco piezas, Manuel Montt 2775. 7-F

AUTOMOVILES Y CARRUAJES

ESCUELA PRACTICA CHAUFFEURS mecánicos. Cursos rápidos Overland, Ford, Dodge; enseñanza por sus dueños.— Arredondo and Company, Vicuña Mackenna 386. Moneda 1020, teléfono 3363. F-11

COCHES SE VENDEN VARIOS, COMO ser: victoria, americano, de varios precios. 12 de Febrero 33. 11-F

AUTO CAMION FRANCES, DE 2 1|2 toneladas, casi nuevo, vendo barato. Av. España 47. 5606-7-F

DODGE PERFECTO ESTADO VENDO ocasión. Echeverría 947. 5703-F-7

AUTOMOVIL WILLYS KNIGHT vendo de ocasión. López 580. 5676-F-8

MAGNETO DOS CILINDROS COMPRO, prefiero Bosch izquierdo. Dieciocho No. 20. 5498-F-6

COMPRO DE OCASION NEUMATICOS en buen estado, 8x80 — 135. Alameda 24 A. F-7

NEUMATICOS 875x105, VENDO 8 usados, en $ 250. Rosas 961. F-6

¿NEUMATICOS ROTOS? LA CASA especialista en vulcanización "La Estrella", Brasil 25-B, se los dejaré como nuevos. F-7

AUTO AMERICANO, DOS ASIENTOS sport; buen motor, realizo. Tratar: Avenida Los Leones 350. 7-F

COMPRO AUTOMOVIL OCASION Dodge Buick. Presentarlo Santa Mónica 1919. F-6

VENDO BICICLETA PEUGEOT, buen estado. F. Vivaceta 853. F-7

BICICLETA PARA NIÑITA Compro de ocasión Huérfanos 2812. F-6

SE VENDE UN CARRETON CON caballos. Carrascal 331. 7-F

COMPRO UNA CARRETELA LIVIANA, con o sin arnés. Ramírez 38 A. 5697-F-

SE VENDE CARRETELA BUEN estado, precio de ocasión, casi regalada, por conclusión de negocio. Lira 1606. 5699-F-

CARRETELITA PARA CUALQUIER negocio vendo muy barata. Franklin 883. 7-F

CARRETELA NUEVA, FIRME con arneses regalo 550 pesos, carretoncito de mano para almacén bodega. Regalo 160 pesos. Salas 188 Casa compra-venta. F-8

CARRETON PARA REPARTO VENDO de ocasión. San Francisco 964. F-7

VENDO DOS CARRETELAS, PERFECTO estado. Dávila 1004. F-8

CARRETON ARENERO NUEVO firme. Realizo. Bascuñán [illegible] 2053. 6-F

POR UN AUTO PERMUTO LINDO sitio, esquina de gran porvenir, a media cuadra de Carmen. Tratar Independencia 463. F-7

ANIMALES

POR VIAJE SE VENDE UNA PERRA y perrito policial muy finos. Ver los García Reyes 37. F-

ARNES DE VARA Y YEGUA GRANDE de tiro sólo, vendo barato. Colón, esquina Maruri, Lechería. 6-F

VACAS BUENAS LECHERAS, TERNERO chico, compramos. Casilla 1686 F-

VENDO GATITOS Y GATITAS ANGORA, 12 a 2 P. M., Santa Rosa 676 F-

CABALLOS INUTILIZADOS, QUEBRADOS, compro, recojo domicilio Salas 188. Casa compra-venta.

PERRITOS, POLICIALES, COLLIES pastores, vendo barato. Salas 188 Casa compra-venta. F-6

BUEN CABALLO DE SILLA, NUEVO, ágil, resistente, sin ninguna maña. Estatura baja, véndese en $ 500 aperado con silla inglesa, listo para montarlo. Puente 558. 7-F

LINDO PERRO GUARDIAN SE vende Ibáñez 469. F-

SE VENDEN QUILTROS DE 9 MESES, en Cabildo. 7-F

AVICULTURA Y CULTIVOS

REALIZO GALLINAS, POLLOS, 15 Leghorn. San José 468, Ñuñoa. 5518-F-6

SEMILLAS FLORES, HORTALIZAS, para invierno, ofrece Valenzuela. Mercado Central, interior 162. 6-F

MATAS LIRIOS MORADOS, CLASE muy fina, se venden a 40 centavos mata. Román Díaz 698, Providencia F

CANARIOS FINOS, HAMBURGUESES, Holandeses y otros pájaros, vendo. Avenida Francia 1038. F-8

VENDO EL FRUTO DE DOS QUINTAS. Población Quidora, Acacias 672 6-F

ALHAJAS

BRILLANTES, JOYAS DE VALOR compro al mejor precio. Moneda 937. 15-F

BRILLANTES, JOYAS EN GENERAL, compro al mejor precio. Moneda 937. 7-F

ORO, PLATINO, COMPRO AL cambio del día. Moneda 937. 7-F

¡NOVIOS! ARGOLLAS ORO 14, 18 desde 30 par. La Yankee, garantía absoluta. Bascuñán 17. F-6

COMPRA-VENTA VARIAS

LA GRAN OCASION, COMPRA a domicilio toda clase de ropa y calzado de caballero de cuerpos delgados. Pago buenos precios Dirigirse [illegible] San Pablo [illegible] 31-1

TERNOS, PANTALONES, AMBOS, paletoes, sombreros, zapatos de hombre y señora, usado pero bueno, vendo de cualquier precio; facilidades de pago. Ropería Andrés Bello 601, esquina Recoleta. f-19

ROPERIA "LA VEGA", VENDE BARATO para hacer clientela. ternos, ambos, pantalones, paletoes, zapatos de hombre [illegible] Andrés Bello 694, esquina Gandarillas, frente la Vega Central. f-19

TERNOS, PALETOES, PANTALONES, ambos de ricos casimires, corte y colores de moda, vea lindo surtido y da facilidades de pago. Ropería La Casa Verde. Esmeralda 317. f-19

ROPERIA MANUEL RODRIGUEZ esquina San Pablo, ofrece baratísimo ternos riquísimos, casimires de todas medidas, corte correcto; sección especial, ropa casi sin uso. Ambos, paletoes, pantalones, sombreros, calzado todo desinfectado. f-19

LEÑA PARA PANADERIAS, FABRICAS, tienen constantemente, Figueroa y Errázuriz. Carmen 765. F-6

LEÑAS A PRODUCTORES, COMPRAMOS, tomamos explotaciones. Figueroa y Errázuriz. Carmen 765. F-6

COMPRO DENTADURA Y DIENTES artificiales usados. Arturo Prat 478. 7-F

TOSTADOR PARA CAFE, COMPRO. Dirigirse: Morandé 354. F-6

SE COMPRA PLOMO VIEJO. PURISIMA 275. 8-F

PANTALON MEDIDA $ 23. VESTONES negros. Trajes, sobretodos, $ 50. Casimires, saldos, pagos parciales. V. Mackenna 1080. F-7

SE COMPRA CENIZA DE CARBURO. Ricardo Santa Cruz 753. F-6

SE COMPRA PLOMO VIEJO, CUALQUIER cantidad. Purísima 275. F-8

CARBONES, LEÑAS, PAPAS A productores compra cualquier cantidad. Avenida Matta 1460. 6-F

FRUTOS DEL PAIS COMPRA A productores La Granadina. Avda. Matta 1460. 6-F

VINAGRES COMPRO. PRECIO Y muestra: Coquimbo 729. F-6

MESON Y ESTANTERIA PARA NEGOCIO, se vende, Carmen 907. 5682-7-F.

ACCESORIOS, AGUJAS Y REPUESTOS para toda máquina de coser y anafes "Primus", Lux, Radium, etc. Taller de composturas, San Diego 85. F-9

CAJONES VACIOS. PARTIDA DE 0, véndese. Pasaje Matte 60. 7-F

AGUARDIENTE DE UVA Y ESPIRITU, en grandes y pequeñas partidas. Destilatorio. Fuster Hnos. Prado 1130, Teléfono 26, Yungay. 7-F

SE VENDE UN MOSTRADOR Y UN catre y varios otros objetos. Jofré 429. 6-F

BARROTES DE FIERRO Y CATRE niño de bronce, se vende de ocasión. Santo Domingo 568. 6-F

CATRE, COCINA Y ENSERES DE casa, vendo. Serrano 693. 7-F

VENDO BICICLETA. COCHRANE 24. 6-F

COMPRASE POCO BUSCA-CAMINO de 13 centímetros de diámetro más o menos. Dirigirse esta imprenta, a Lagos. 6-F

LOBOS PARA INFLAR CON GAS, vendo. Brasil 608. 6-F

BUENA ALFOMBRA UNA PIEZA .85 m. por 2.95 m., lindos colores, vendo barato. Verla: Chiloé 1469. 6-F

VEJIGAS SECAS, SE COMPRA UNA gran partida para mantequilla. Muestras y ofertas, a Agustinas 330. 6-F

VENDESE UTILES CARNICERIA, catres. Avenida Recoleta, Vera 519. 5700-F-7

FARUGUERO, MAQUINA PARA hacer mangos para escobas, de ocasión o nuevo, deséase comprar. Ofertas a casilla 1549 o Rosas 1019. 5674-F-7

VENDO COCINA GRANDE PARA restaurant, vidriera parada de 2.90 de largo. Artesanos 957. 5678-F-6

COMPRO ZINC BLANCO PRIMERO. Ramírez 38 A. 5697-F-7

CAJONES DE LATA, VENDEMOS por cualquier cantidad. Monjitas 811. F-10

MACETEROS, VARIOS TAMAÑOS, vendo un lote barato Avenida Manuel Montt 1466. F-7

MAQUINA DE PIE EN PERFECTO estado, vendo barato. Agustinas 725 A. 6-F

COMPRO MADERAS PARA POSTES, cierros, nuevas o usadas. Lechería Sanitas. Gálvez 35. 6-F

VENDO UN JUEGO BOLAS BILLAR, color, regalado. Zañartu 1095, casa 3. 6-F

COMPRO CRIN DE COLA, DE 50 centm. arriba. Agustinas 1778. 6-F

MERCADERIAS ABARROTES, SALDOS de ocasión, compro. Providencia esquina Salvador. 6-F

$ 100 VENDO CATORCE TOMOS Historia Chile por Arana. San Isidro 227. 6-F

CARBON ESPINO GARANTIDO, DE los fundos Callvoro y Vaquerías, a $ 10 con saco, y carboncillo espino, tan bueno como carbón, $ 6.50 con saco, se vende en el depósito: Chacabuco 18. 6-F

TALABARTEROS DE OBRA NEGRA necesítase en San Pablo 2830. Regalo dos sillas montar muy baratas. 6-F

OCASION: COMERCIANTES: 50 PARES botas largas a 15 c|u. Avenida Exequiel Fernández 262, Ñuñoa. 6-F

COLEGIOS, HOSPITALES: 50 CATRES usados, firmes, solamente 20 pesos cada uno. Avenida Exequiel Fernández 262, Ñuñoa. 6-F

"EL TESORO DE LA JUVENTUD" véndese San Isidro 161. 6-F

VENDO VARIOS MILES DE SACOS harineros usados, por partidas grandes. Panadería Santa Rita. Serrano 601. 10-F

FIERRO FUNDIDO COMPRASE grandes y pequeñas partidas. Unión Americana 242. F-7

CAÑERIAS GALVANIZADAS NUEVAS, a precio de ocasión, 3|8, 1|2, 3|4, 1, 1 1|2, y 2", vende Chacabuco 63. F-6

CAÑERIA FIERRO FUNDIDO 4", ofrece Chacabuco 63. 6-F

RIELES TIPO FERROCARRIL DEcauville, carros id., ruedas, vende Chacabuco 63. 6-F

FILTRO PARA VINO, CHICO, POCO uso, y dos grandes. Vende Chacabuco 63. F-6

LINDAS PALMERAS Y PRECIOSA tina de baño vendo de ocasión, por viaje. Pío Nono 336. F-7

COCINAS ECONOMICAS, SISTEMA Colinas, desde cincuenta y cinco pesos. Depósito de venta, interior del Mercado Central. Fábrica Buenos Aires 231. Se componen cocinas. F-6

IMPRENTAS: CASI REGALO DIVERSOS materiales por ausentarme Santiago. Rica máquina cortar papel, perforadora, tipos adornos, etc., facilidades pago. San Pablo 2541. 6-F

SIERRA CIRCULAR PARA PICADURA de leña o cualquier otra industria, vendo. Independencia 1280. F-6

$ 100, VENDO CUATRO TARROS de 400 litros cada uno. Carmen 924

$ 100, VENDO TINA GRANDE. Carmen 934. F-6

CARBON COKE, PRECIO FABRICA ofrece La Granadina: Avda. Matta 1460, teléfono 113. Parque. F-6

CARBON ESPINO, ESPECIAL PARA comerciantes. Exposición 130. 6-F

PAPAS, CARBONES, LEÑAS, FRUTOS del país a productores compra cualquier cantidad. Avda. Matta 1460. Teléfono 113. (Parque). F-11

MAQUINA ESCRIBIR BAR-LOCK, perfecto estado, vendo ínfimo precio. Gorbea 2524. 6-F

COMPRO CAJA DE FONDOS CHICA, de ocasión. Erasmo Escala 2967. 7-F

BOLETO CATRE, COLCHON, LANA buena clase, vendo ocasión. E. E. D., Correo 3. 6-F

COMPRO ZISGO Y LEÑA ESPINO corta. Gay 2714. 6-F

CERA DE CARNAUBA, COMPRO cualquier cantidad. Casilla 3634. 7-F

$ 60, VENDO AMOBLADO TAPIZADO. San Isidro 744. 6-F

DE OCASION COMPRO Y VENDO catres y cocinas económicas. San Diego 1735. 6-F

COMPRA-VENTA NEGOCIOS

DE OCASION, POR ENFERMEDAD, vendo negocio, productos varios. $ 500. Bulnes 753. 7-F

POR NO PODER ATENDER VENDO taller de carrajería. Chacabuco N.o 51. 8-F

SE VENDE NEGOCIO POCO CAPITAL, buena venta. Tegualda esquina Caupolicán. F-6

POR DEDICARSE A INDUSTRIA, vendo almacén, urgente. Exposición 306, esquina Grajales. 6-F

PELUQUERIA COMPRO, SAN PABLO 2175. 6-F

POR AUSENTARME DE SANTIAGO vendo pastelería con cigarrería, también vendo instalación sola. Independencia 446. 8-F

VENDO EN ESQUINA SALTO, NEGOCIO menestras, posición inmejorable. Avenida Silva 101. 5-F

VENDO ANTIGUA Y ACREDITADA carnicería, muy buena clientela. Aldunate 595 esquina de Eyzaguirre. 5682-F-7

POR FALLECIMIENTO DEL DUEÑO véndese acreditadísima pensión. Verla y Tratar 4 a 6. San Diego 79. 5683-F-7

BODEGA DE VINO, GRAN CAPACIDAD, algun adientela, carretón, caballos, enseres, útiles en general, para trabajos, poco capital, vendo. Gorbea 2550. 6-F

PASTELERIA, LADO TEATRO véndese a prueba, negocio garantido. Gálvez 441. 6-F

BUEN NEGOCIO.— EN 120,000 PESOS, vendo, o admito socio con 60 mil pesos para dar mayor impulso a negocio de Bar, Hotel y Restaurant, establecido pleno centro hace 25 años. Venta diaria comprobada, 1,500 pesos. El negocio está fuera de la ley. Interesados pueden solicitar mayores detalles, Moneda 1061, departamento 14, o casilla 1221. 6-F

VENDO NEGOCIO, CON INSTALACION, en $ 280. Arriendo $ 65. Avenida La Paz 418. 6-F

PASTELERIA Y CIGARRERIA, valor aproximado cuatro mil pesos, vendo o cambio por automóvil o propiedad cerca de carros, pagando la diferencia. Dirigirse: A. G. Casilla 1671. 6-F

EN PROVINCIA O VALPARAISO, compro bar, almacén u otro negocio con utilidad comprobada. Capital: ocho mil pesos.— M. R. Casilla 3412, Santiago. 7-F

VENDO ALMACEN POCO CAPITAL buen barrio, doy a prueba. Aldunate 990. 6-F

EN LLOLLEO SE VENDE UN HOTEL con todos sus útiles, buena clientela y en situación inmejorable; se vende también la propiedad, donde está ubicado. Facilidades para el pago. Informes en Delicias 2987. 13-F

SE VENDE LA PENSION ECUADOR situada al lado de la Feria "El Tattersall", por no poderla asistir su dueño. Avenida Ecuador 3399. F-7

FARMACIA GRANDE, MUY SURTIDA, bonita instalación, buena clientela, véndese. Casilla 1635. F-7

EN PLENA TEMPORADA VENDO frutería Catedral 2742. Instalación adaptable cualquier local. 7-F

SE VENDE UN BAR Y RESTAURANT por no poderlo atender. Arriendo barato, buena clientela.—Dirigirse: Eleuterio Ramírez 651. F-7

REGALO PESOS 1,300 NEGOCIO céntrico útiles y mercadería. Datos: Arturo Prat 1040. F-7

COMPRO PRODUCCION DE LECHE por año, hasta cincuenta decálitros. Manuel Montt 2775. 6-F

DIVERSOS

$ 148, TERNOS FINA CLASE, OFRECE Cooperative Sastrería. Agustinas 877. 6-F

LAS MARCAS "KOK" Y "PATHE-KOK", han sido transferidas a la "Pathé-Cinema", Anciens Etablissements Pathé-Fréres" 10-F

IMPRENTA ECHEVERRIA, SAN Diego 1148, Teléfono Inglés 28 (Matadero). Se ejecuta toda clase de trabajos comerciales a los más bajos precios. Agencia de "La Nación". Recibe avisos hasta las 9.30 P. M. En venta: "La Semana Cinematográfica". Ventas de libretas, cuadernos, por mayor y menor. Artículos de escritorio.

PAPAS CORAHILAS, SE VENDE un potrero de siete cuadras de papal de primera clase. Chacra Santa Julia, Ñuñoa. Avenida Irarrázaval 4031. F-7

CONSTRUCTOR, OFRECESE PARA hacer reparaciones edificios. Precios bajos. Bascuñán 1403. F-6

BIOGRAFO PATHE CAMBIO POR piano o automóvil Ford, abonando diferencia. También vendo 70 planchas zinc inglés 8 pies. David Fritz, Correo Maipú. F-7

HEMOS COMPRADO EL NEGOCIO al señor Roberto Tapia, Carmen N.o 1399; no respondemos por cuentas pasados tres días.—4 Febrero de 1921.—Devoto-Hillmer. F-6

HABIENDO COMPRADO EL NEGOCIO de la señora Natividad Duque, no respondo de ninguna cuenta pasados 8 días desde esta fecha.—Margarita Alba. 6-F

HABIENDO COMPRADO EL NEGOCIO al señor Ramón Sáez, calle San Luis 1269, no respondo por cuenta alguna.—A. Wagner. 5634-7-F

SE VENDEN TRAJES SEÑORA, CASI nuevos, Tarapacá 856, casa 4. 5630-F-6

ESPLENDIDOS UTILES DE CARNICERIA vendo de ocasión. Cumming 550. F-7

VIUDA GAIS (LA CISTERNA), desea saber dirección señor Juan Schaub. 66-F

CLUB DE MUEBLES PARA DORMITORIO, salón, comedor, escritorios. Pida prospectos. Casilla 1670. El Menaje. 7-F

PEDRO DANIEL GARGUES, DESEA saber de su padre Julio Gargues. Escribir: Pueblo de Colina. 6-F

POR UN AUTO PERMUTO LINDO sitio, esquina de gran porvenir, a media cuadra de Carmen. Tratar Independencia 463. 7-F

ASFALTO COLOCO, COMPRO USAdo. Balmaceda 835. F-19

LAVANDERIA MODELO, S. DIEgo 319. Este establecimiento garantiza su trabajo por un sistema el más moderno en el lavado y aplanchado.

LAVANDERIA MODELO, S. DIEgo 319. Mande su ropa en esta lavandería y se convencerá de su trabajo esmerado, no se usa ni cloruro ni escobilla. 5706-F-6

COMPRO GALPON ZINC BLANCO, cien planchas. General Velásquez 74. 6-F

PIANO "CHASSAING", CASI NUEvo. Vendo. Libertad N.o 45. F-7

VIUDA GAIS (LA CISTERNA), desea saber dirección señor Guillermo Sohaub.

VENDO VENTANA BALCON, PERfecto estado, y puerta usada una hoja. Benavente 456. F-6

SASTRERIA "LA MARINA".—1.er club, N.o 81; 2.o club, N.o 128; 3.er club, N.o 69; 4.o club, N.o 33; 5.o club, N.o 97. F-6

MOTOCICLISTAS: ¿QUIEREN SUS máquinas bien reparadas? Ocurran al antiguo mecánico en el ramo, M. Pons, Santa Rosa 210. F-8

CINTAS MAQUINAS ESCRIBIR; cuadernos Appleton, mapas, útiles colegio, compramos. Instituto Mercantil, Estado 239. F-6

INSTALACION PARA PUESTO DE pan, vendo. San Diego 1429. F-7

AGENTES! AMPLIACIONES DE retratos en foto-pinturas artísticas. Solamente Rosario 960. F-6

DESEO SABER DE MI HERMANA Josefina Elizalde de Carnot. Su hermano Mariano. Contestar a Valparaíso. Baquedano 77. F-7

SASTRERIA THE OLD TAILOR.— Agustinas 821. Los sorteos verificados el 5 de Febrero 1921, salieron favorecidos los números: 1.er club, N.o 49; 2.o club, N.o 91; 3.er club, N.o 65. 4.o club en formación. F-6

SASTRERIA NEW LONDON HOUse. Ahumada 46. Avisa a los clientes de ternos a plazo y clubs de ternos, que los árbitros y liquidadores de esta sección son los señores Humberto Román y Salomón Dorfunari. —Samuel Kleimari. F-10

HOTEL RESTAURANT MATADEro. En beneficio de mi numerosa clientela, habrá hoy el siguiente menú: Sopa de ave o consommé con cruton; Pastelitos a la Reina; Tallerines especiales; Costillas apanadas. Granados, Asado con ensalada, Fruta. Por dos pesos cubierto. 6-F

NEW LONDON HOUSE, AHUMADA 46. Sección club. Por Sábado inglés no se efectuó el sorteo de hoy, pero se hará el Lunes 7, a la misma hora. En adelante se harán los días Viernes a las 2 P. M. ante el señor Melo Egaña. Los pagos deben hacerse en Ahumada 46. No tengo cobradores a domicilio. Febrero 5 de 1921.—Pedro M. Olmedo. F-6

GRAN SASTRERIA, AHUMADA 2 Avisamos a los socios de nuestros clubs, que han salido favorecidos: en el 29.o sorteo del T., el 44; en el 7.o sorteo del U., el 76. Club V. en formación, cuota semanal $ 7, con derecho a $ 160. F-6

$ 2 SEMANALES, MODERNO CLUB de "Mercaderías Múltiples". Intercambio práctico con importantes casas comerciales. Sorteo del Sábado 5 de Febrero: contrato 1-A, sorteo 6, favorecido número 14. Pidan prospecto: "Empresa Mercaderías Múltiples". Reinaldo Hüber, representante. Huérfanos 761, oficina 19. Casilla 1534, Santiago. F-6

SAN DIEGO 276, TIENE CONSTANtemente correa aceite repuestos y agujas para toda clase de máquinas de coser e industriales. F-6

UNION INDUSTRIAL CASA ESPEcialista en composturas en máquinas coser, calar, bordar, tejer, plisar, etc., atiendo a domicilio San Diego 276. F-6

DESEA SABER DE LA SEÑORA Lorenza Cepeda su sobrino Enrique Cifuentes Cepeda. Dirigirse a esta imprenta, a V. Herrera. F-6

SAN DIEGO 628. BOTA SEÑORA 5.80.

SAN DIEGO 628. ZAPATON SEÑOra 6.80.

SAN DIEGO 628. CALZADO NIÑO 6.80.

SAN DIEGO 628. CALZADO DOBLE 5.80.

SAN DIEGO 628. ZAPATITOS GUAgua $ 1.

SAN DIEGO 628. ZAPATILLITAS niñitas 5.50.

SAN DIEGO 628. TACOS PHILLIPS $ 1.

SAN DIEGO 628. ZAPATILLAS LOna 2.60.

SAN DIEGO 628. ALPARGATAS 2.40.

SAN DIEGO 628. ZAPATON COSIDO 9.80. F-7

SASTRERIA "THE BRITISH TAIlor", San Antonio 289. En los sorteos verificados en esta fecha salió favorecido: 12.o club, el N.o 15; 13.0 club, el N.o 647. 5882-F-6

SEGUIMOS REALIZANDO CON grandes rebajas todas las existencias; saldo alpaca fantasía doble ancho, 3.60 metro; saldo cañamaso de puro hilo, a 4.50 metro; saldo velos un color, a 2, 2.50, 3, 4 pesos metro; saldo géneros delgados, a 1.40, 1.50, 1.60, 1.80, 2 pesos metro; gasa cristal ancho 1.20 a 2.50, 3 pesos metro; brín crudo para delantal, a 2, 2.60, 3, 3.50 metro; kaky, a 3.50, 3.60 metro; brín de colores a 2.50, 3, 3.50 metro; gasa blanca, a 1.50, 1.80, 2, 2.40 metro; piel blanca, a 2.50, 3, 3.50, 4, 5 pesos metro; corsees, a 8, 9, 10, 12, 14, 15 pesos c|u.; género sde lana negros y de color a 6, 7, 8, 9, 10, 12, 15 pesos metro; percal francesa muy ancha realizamos a 2.40 metro; percalas varios colores a 1.60, 1.80, 2 pesos metro; piqué borlon a 2, 2.40, 3, 3.50, 4 pesos metro; vaya usted a la tienda El Bazar Porteño, San Diego, esq. Avda. Matta y se convencerá que esta casa vende bueno, bonito y barato. F-6

VENDO O CAMBIO POR CARREtela, negocio menestras: Club Hípico, esquina Marsella; único en el barrio; al lado Fábrica de Catres. F-8

PAJA PARA BARRO, LA MAS BArata y mejor, ofrece La Granadina, Avda. Matta 1460, teléfono 113. Parque.

PAPAS, CARBONES, LEÑAS SEcas, afrecho, afrechillo, pida a La Granadina, la que vende más barato en plaza. Avda. Matta 1460, teléfono 113. Parque.

PAJA CAPOTILLO TRIGO BLANco la mejor y más barata, pida a La Granadina. Avda. Matta 1460; teléfono 113. Parque. F-6

CASA OBRERA. REBAJA PRECIOS primera cuota, $ 10; rico traje medida casimir. Saldos pantalón medida, $ 28. Vestones negros, trajes, sobretodos, $ 50; pagos por cuotas. Hechuras, viraduras, local propio. Abierto Domingos. V. Mackenna 780.

UNICA TINTORERIA BARATA, ternos, vestidos desde $ 7. San Diego 211. 5884-F-6

COMPRO TODA CLASE SALDOS mercaderías de sombrerería de señoras. San Diego 211. 5853-F-6

SASTRERIA MARTI. DELICIAS 2594. Club T., premiado 3; 1, 94; J. 2, 39. 6-F

SASTRERIA "LA POLAR".— EN el sorteo verificado el Sábado, salió favorecido el número 9, perteneciente a: señor Ramón Pérez. 6-F

INSTRUCCION

EXAMENES UNIVERSITARIOS, preparamos, numerosos certificados aprobación: Universidad, Instituto Mercantil. Estado 239. 28-F

CADETES MARINA, CONCURSO 1.o Marzo, preparamos. Instituto Mercantil, Estado 239. 7-F

PREPARO EXAMENES FRANCES, matemáticas, 1-2. San Diego 103. F-6

CONTADORA PREPARO EN UN mes. Profesor Villarroel. Morandé 456. 6-F

ABRESE INTERNADO UNIVERSItario en Marzo para jóvenes de provincia. San Diego 114. 11-F

NOVELAS, DICCIONARIOS, LIbros de estudios manuales, industriales, compro. San Diego 105. 17-F

OFREZCO A DOMICILIO CLASES de labores, pintura y economía doméstica. Roberto Romero 2150. 5505-F-6

VACACIONES, INSTITUTO MOderno, Cochrane 166. Seriedad en la enseñanza. Profesores de Estado. 13-F

EXAMENES INGLES, FRANCES, matemáticas, prepáranse. Ordenes: Colegio Cervellón. Independencia 1737. 9-F

"CURSO DE VACACIONES".—"Instituto San Martín", San Martín 64. Teléfono inglés 213. Sistemas antiguo y concéntrico. Humanidades, preparatorias. Internado, medio pupilaje, externado. Unico curso de repetición con profesores del Estado en todos los años de humanidades. 10-F

PROFESORES: NECESITASE UNO de matemáticas y uno de historia. San Diego 114. 11-F

DIBUJO Y PINTURA. CLASES desde 15 mensuales. Enseñanza seria. Rosario 960. F-7

INSTITUTO MERCANTIL, FUNdado en 1904. El primero en Chile en su género, según la estadística oficial. Contabilidad Comercial (Industrial, Bancaria, Agrícola Salitrera, Ferroviaria, Fiscal. Oro y Billetes, de Sociedades Mutuas, Colectivas, Comanditarias, Anónimas o Participación); Aritmética Comercial, Castellano, Redacción Mercantil. Francés. Inglés (Alemán, Italiano, Latín o Griego); Taquigrafía, Escritura a máquina. Legislación Civil. Comercial. Aduanera, Consular, Caligrafía. Geografía y Moral; enséñase por $ 35 y 20 mensuales, según curso. todos los ramos. Instituto Mercantil, Estado 239. Clases: 12 meses del año. 6-F

INGLES! PROFESOR LONDINENse con espléndidas referencias, enseña el idioma en tres meses. Clases particulares y colectivas. Preparación rápida para viajes a Inglaterra y Estados Unidos. Pronunciación perfecta. Londoner. Teatinos 535. Casilla 3621. F-6

ENGLISH AND SPANISH QUICKLY and thoroughly taught. Call or write Teatinos 535. Casilla 3621. F-6

EXAMENES DE INGLES, PREPARA profesor londinense, garantizando éxito. Teatinos 535. Casilla 3621. 6-F

BUSCAN OCUPACION

TECNICO MECANICO CON 18 años de práctica, se ofrece como jefe de talleres o montador de maquinarias. Excelentes certificados. Av. Mapocho 1846. 5265-F-6

JOVEN CASADO CON PRACTICA mostrador, trapos, anexos, ofrécese como empleado, buenos certificados de conducta, actividad, igualmente ofrézcome con conocimiento ventas, elaboración maderas, para ésta o fuera, hablo francés. — J. A., casilla 3603. F-6

CHAUFFEUR PARA FORD, PARTIcular o arriendo, se ofrece Tocornal No. 1857. 5506-F-6

CHOFER CON MUY BUENAS REcomendaciones se ofrece para aquí o fuera de Santiago. Dirigirse: M. A. S. Lista Correo N.o 7. 7-F

OFREZCOMO CUIDADOR QUINTA, mayordomo fundo, entendido agricultura.— P. O. Correo. 6-F

SEÑORA JOVEN DE RESPETO DEsea ocuparse de vendedora o hacerse cargo de cualquier negocio, buenas recomendaciones. Correo Central. — E. Arancibia. 7-F

SEÑORITA INGLESA OFRECESE como nurse casa chilena o extranjera: "Nurse", casilla 81-D. F-7

OFRECEN OCUPACION

MOZO JARDINERO, NECESITO. Santo Domingo 3241. F-6

RUEDERO COMPETENTE, A TRAtos, necesito. General Velásquez número 24. F-8

MAESTRO HOJALATERO NECESIta Unión Americana 81. 5499-F-6

VENDEDORES ACTIVOS CON PEqueña garantía se necesitan para artículo muy fácil salida. Baquedano No. 717; de 8 a 10 P. M. 5513-F-6

NECESITAMOS UN BRONCERO muy competente que sepa soldar a oxígeno. Sociedad Fabril y Comercial de Providencia. Caupolicán 733, esquina Miguel Claro. 6-F

VENDEDOR DE SITIOS PRACTICO, necesito, buena comisión. Maestranza 549, de 8 a 9 A. M. F-6

MECANICO CON PRACTICA EN automóviles, bien recomendado, necesito. Garage Besa, Bellavista 420. F-6

MAESTRO RASPADOR, BIEN COMpetente, para curtiduría, y que conozca trabajo de mesa, se necesita para Valparaíso. Dirigirse: Bandera 547, de 8 a 11 y de 2 a 6. F-7

MOZO PARA REPARTIR EN TRIcicleta, se necesita. Estado 91, oficina 30. 6-F

JOVEN CASADO CON PRACTICA mostrador, trapos, anexos, ofrécese como empleado, buenos certificados de conducta, actividad, igualmente ofrézcome con conocimiento ventas, elaboración maderas, para ésta o fuera; hablo francés. 5707-F-6

RELOJERO COMPETENTE NECEcito. Compañía 1832. 5691-F-6

NECESITO CARRETELERO PARA reparto bodega. Arica 3802. Bodega Arca Noé. 6-F

MOZO QUE HAYA TRABAJADO en botica y conozca su trabajo, necesita la Botica Andrade. Plazuela Estación. 6-F

ALBAÑIL PARA REMIENDO, QUE sea bueno. A. Prat 101. F-6

JOVEN AYUDANTE DE OFICINA sepa escribir a máquina y tenga buena letra, se necesita Agustinas 1060. Oficina N.o 4. F-6

ELECTRICISTA COMPETENTE necesito. Coquimbo 140, por Vicuña Mackenna, de 2 a 4. 6-F

NECESITO CORTADOR CON BUEnos informes, fábrica de calzado. Irarrázaval 707. 7-F

SERVIDUMBRE, LA MEJOR DE Santiago. Pídala. Bandera 339. 6-F

ESCALERERO A TRATO, NECEsiso. Merced N.o 304. 6-F

SE NECESITA UN MOZO DECENte y ágil. Merced 336. 6-F

PIANISTA DE CUALQUIER SEXO, para jira artística. Se dan buenas garantías, se necesita en Huemul 1017. 7-F

JOVEN 20 AÑOS, SOBRIO, DESEA ocupación, desenvuelto cualquiera actividad, buena letra, nociones Inglés, saldría fuera. "Eemece". Correo 7. F-6

FOTOGRAFO O AFICIONADO SE necesita para retratar muestrario.—Santiago, Rosas 922. 6-F

SE NECESITA UN BUEN MAESTRO jabonero. Nataniel 863. 8-F

OPERARIOS SASTRES Y NIÑAS necesita Aldunate 999. F-7

TAPICEROS OFICIALES NECESITA Tapicería Nataniel 30. 7-F

HERREROS CERRAJEROS Y aprendices, necesito. Bascuñán 34. 7-F

SE NECESITA UN HERRADURERO Av. de La Paz N.o 2. 6-F

CORREDORES ACTIVOS NECESItanse. Trabajo fácil. Huérfanos 1328, oficina 6. Presentarse hoy Domingo. F-6

VENDEDOR PARA ALGUNAS JOyas, muebles, accesorios automóviles, necesito. Gorbea 2524. 6-F

OFICIAL CARPINTERO ENERGIco, necesito. Toesca 2499. 6-F

NECESITO RUEDERO Y CAJERO. Esperanza 23. 6-F

NECESITO TALABARTEROS. CARmen 1670. 7-F

MATRIMONIO, COCINERA Y hortelano, necesito. Avenida Pedro Valdivia 231. F7

FARMACEUTICA TITULADA NEcesito. Tratar A. Prat 1702. F-6

SEÑORITA O VIUDA JOVEN CON experiencia comercial, se necesita con fianza o garantía efectiva, para manejar negocio fácil. Pormenores: a S. A. C., correo Central. 6-F

NECESITASE BUENAS CAMISEras en camisas de hombres y costureras para obra fina en ropa blanca de señora. Galería Alessandri N.o 29. 7-F

NECESITO VARIAS SEÑORITAS entiendan algo el abarrote. Tratar de 2 a 5 P. M. Morandé 364. 6-F

NECESITO AMA DE LECHE. HErrera 1312. F-6

SIRVIENTE DE MANO CON BUEna recomendación se necesita. Compañía 2817. F-6

SIRVIENTA JOVEN, CON RECOmendación, sin niños. Independencia 1781. 7-F

OFREZCOME TOCAR PIANO, BIOgrafo, bar. Cité Lacunza, casa número 23. 7-F

NECESITO AMA, CALLE DIEZ DE Julio N.o 362. 5695-F-6

EMPLEADA SOLA, DE REGULAR edad, con muy buenas recomendaciones para poco servicio, se necesita en San Bernardo. Barros Arana 728. 5693-F-6

FARMACEUTICA TITULADA, NEcesito.—Tratar: A. Prat 1702. 5675-F-6

MANICURA COMPETENTE NECEsita establecimiento de primer orden. Escribir a Correo casilla 1086. Santiago. 5708-F-7

EMPLEADAS PARA LA COCINA y para la mano se necesita con buenos informes. Compañía 2217. F-7

SIRVIENTA PARA LA MANO CON buenas referencias, se necesita. Huérfanos 2280. Buen sueldo. F-6

NIÑA AYUDAR QUEHACERES casa. Necesito. Campo de Marte 81. Casa F. F-7

EMPLEADA PARA LA MANO, regular edad, bien presentada; servicio dos personas. Cueto 538. F-7

AMA MEDIA LECHE, SE OFRECE. Santa Isabel 310, pasado Eucalipto. 8-F

NECESITO BUENAS COSTURERAS sastre. Nataniel 1949, casa N.o 11. 7-F

NIÑA ATENDER NIÑOS NECESIto. Serrano 433. 6-F

LAVANDERA Y MUCHACHO DE 15 años se necesita, Román Díaz 698. Providencia. 7-F

MUCHACHA NECESITO PARA AYUdar quehaceres de casa. Compañía 2822, casa número 3. 8-F

SE NECESITAN NIÑAS, TRABAJO fácil. Agustinas 1778. 6-F

COMPOSTURERA, COMPOSTUREro, vestoneras necesítase. V. Mackenna 1080. F-6

COCINERA Y UNA SIRVIENTA DE mano se necesita. Tratar Moneda 2701. F-7

COCINERA, SEPA SU OFICIO, NEcesito. Pago buen sueldo. Vellavista 695. 6-F

COCINERA SIN NIÑOS, CON RECOmendación, $ 40. Huérfanos 2460. 5692-F-6

COCINERA PARA EL CAMPO, CERca de Santiago, durante 3 meses, se necesita con recomendación. Tratar: Avenida Matta 28. 6-F

COCINERA Y SIRVIENTE MANO, necesito, Andrés Bello 649. 5627-F-8

NIÑA PARA LA COCINA, SE NEcesita en Cumming 679. 6-F

HOTELES Y PENSIONES

mesa $ 70 mensual. Santo Domingo 1150. F-15

PIEZA CON PENSION, PRECIO módico. Bandera 825. 5253-F-6

PENSION CON PIEZA DESDE $ 90 mensuales, recibo pasajeros de provincia, precios módicos. Delicias 2832. 10-F

ARRIENDASE PIEZA AMOBLADA con pensión en casa muy honorable. Prat 140. 5361-F-6

DEPARTAMENTO O PIEZA AMOblada, con pensión arriéndase en casa extranjera, muy central. Las Rosas 1120. 5512-F-6

PENSION, PIEZAS AMUEBLADAS, $ 90. Rosas 1066. F-6

PENSION MADRILEÑA, PIEZAS con pensión. Rosas 1622. 5600-7-F

EN CASA DE FAMILIA HONORAble. central, espaciosa, ofrece magníficas habitaciones amobladas, con muy buena pensión. Buen baño y mucho aseo. Moneda 840. 5608-6-F

ARRIENDASE PIEZA O DEPARTAmento con pensión, Santa Rosa 215. 5629-F-7

FAMILIA OFRECE PIEZA CALLE o departamento con pensión. Recoleta 237. F-6

OFRECESE COMIDA ESPECIAL, con sin dormitorio, lujosamente amoblado, semana o meses. Estado 51. 7-F

ARRIENDASE PIEZA CON PENsión. Casa familia. Santa Rosa 36. 5687-F-7

ARRIENDO PIEZA CON PENSION, Santa Rosa 34. 5689-F-7

ELEGANTE DEPARTAMENTO amoblado, con pensión, especial para matrimonio, arriendo. Teatinos 537. 5672-F-7

LA PENSION DE ZAÑARTU 1095, esquina Bandera, es la única en su género. Antonio Fernández. F-6

$ 50 PENSION DOMICILIO, $ 60 de mesa, $ 160 pieza calle con pensión dos personas. E. Ramírez 1257. 7-F

HOTEL ITALIA CALERA, NECEsita maestro o maestra competente cocina italiana, co nbuena recomendación. Se paga buen sueldo. 9-F

ARRIENDASE PIEZA BALCON calle con pensión. Recoleta No 756. F-8

SE ARRIENDA PIEZAS CON PENsión. San Antonio 281. F-10

90 CON BUENA PENSION, LINDO salón tres balcones calle. Huemul 460, esquina Cóndor. F-6

ARRIENDO COMODA Y ELEGANte casa altos, todo servicio. Matta 143. F-8

ARRIENDO GRAN LOCAL PARA cocheras o garage, caballerizas. Maestranza 1519. F-8

230 ARRIENDO CASA ASEADA, siete piezas, patios, gas, electricidad. Angamos 281, tres cuadras Alameda, entre Lira Maestranza. F-7

COCINERA SIN NIÑO, COMPEtente, recomendada, necesita matrimonio solo. Sotomayor 208. F-6

ARRIENDASE CASA CENTRAL, aseada, para poca familia. Nataniel 152. Tratar: Castro 357. F-6

NIÑA JOVEN AYUDAR AL SERvicio con recomendaciones, se necesita o muchacho. Castro 357. F-6

PENSION SOTOMAYOR 148, REcibe pensionistas 110 pesos. Arrienda departamentos piezas a la calle, baratas.

CASA FAMILIA ARRIENDA PIEZA amoblada con o sin pensión. Vergara 425. F-7

MUY CENTRAL ARRIENDASE buenas piezas amobladas con pensión. Rosas 1355. F-7

FAMILIA HONORABLE ARRIENda 2 piezas, con pensión. Gorbea 2506. 6-F

MUEBLES

AMUEBLADOS SALON, COMEDOR, dormitorio, escritorio, autopiano, máquinas, cuadros, plaquees, escopeta, revólver, vendo ocasión. Purísima 247. F-7

COMISION $ 100 PAGO POR VENta juego dormitorio Lingue, compra do hoy, por viaje urgente. Casilla 2928. 6-F

COMPRO MENAJE CASA, PIANO, alfombrados, muebles modernos o antiguos; pago contado. Casilla 3056. F-6

MUEBLES DE COMEDOR SILLAS, mesa, cocina gas, cocina económica, vendo. Catedral 2380. 6-F

MATERIAL DE CONSTRUCCION

SE VENDE ADOBES Y ADOBILLOS más baratos que en otra parte. Sama 1960. F-6

ADOBES PRIMERA, NUEVOS, NOventa pesos mil, realízanse ocasión. Dieciocho 760. F-6

SE VENDEN ADOBES Y TIERRA para polvillo. Bulnes esquina Santo Domingo. F-8

MAQUINARIAS

MAQUINA DE ESCRIBIR, ADLER, se compra. Casilla 2552. 6-Feb.

TAQUIMETROS FRONGETON Y Simons, en cualquier estado, piezas sueltas, compro. Bilbao 67, de 9 a 11. 7-F

IMPRENTAS: PRENSAS IMPRIMIR, cortadora, perforadoras, cartoneras, folladoras, cortantes, rayadoras, rodón, galeras, componedores, viñetas, filetes, lingotes, imposiciones, tipos adornos, común, vendo, San Pablo 1396. Atiendo pedidos de provincias. Casilla 2839. 6-F

TRACTOR CASE 15-27, SOLO ARO 30 cuadras; vendo por sobrante. Casilla 2587. F-8

LOCOMOVIL INGLES DIEZ CABAllos, dos cilindros, tengo orden vender en $ 6,500. Preisler, Huérfanos 2448. F-8

HARNEADORAS NUEVAS Y USAdas, varios tipos, vende Preisler. Huérfanos 2448. F-8

DIENTES Y ESLABONES PARA trilladoras, vende Preisler. Huérfanos 2448. F-8

MOTOR CHICO ELECTRICO 3|4 caballo. Torno chico mecánico. Brasil 860. 6-F

VENDO MAQUINITA IMPRIMIR Y de cortar. Av. Irarrázaval 3465, Ñuñoa. 7-F

MOTOR MARINO 45 CABALLOS efectivos, con bomba acoplada triple 6", poco uso, ofrece Chacabuco 63. F-6

¡OJO! SE VENDE CALDERA A VApor de ocho a diez caballos. Tratar Delicias 2867. 13-F

MOLINO PARA SAL FINA, CAPAcidad 6,000 kg. diarios, necesita Casilla 1611. 8-F

ENGRANAJE 1 METRO DIAMETRO necesita. Castro 70. 9-F

MAQUINA COSER SACOS CADENEta doble, vende ocasión San Diego 276.

MAQUINA COSER PAJA SOMBREro, vende ocasión San Diego 276.

MAQUINA COSER ZIG-ZAG PARA aparado, ocasión, San Diego 276.

PROFESIONES E INDUSTRIAS

ZURCIDOS INVISIBLES, NOTABLE zurcidor japonés. Especialista único. Especialidad en viraduras, composturas y transformaciones. Son perfectas, no se conocen. San Diego 228. Teléfono inglés 3046. Casilla 2504. Atiende a domicilio. M-2

GRAN TALLER DE VACIAR CUchillas de imprenta, de calzado, cepilladoras y cartoneras. Especialidad en navajas tijeras de sastre, de costura y peluquero, crucetas y rejillas para moler carne, instrumentos de cirugía, etc. Ordenes por teléfono y será inmediatamente atendido. San Diego 1148. Teléfono Inglés 23, Matadero.

ZURCIDOS INVISIBLES, ESPEcialidad, virar trajes caballeros. Transformaciones, Cóndor 1158.

DENTISTA, ALAMEDA 383, PLANchas perfectas desde treinta pesos. Puentes, tapaduras módicos precios. Rápidos trabajos. 20-Feb.

$ 50 HECHURAS DE TRAJES, elegante confección. Sastrería: Agustinas 1443. 4018-F-6

ZURCIDOS INVISIBLES, VIRO ternos, sobretodos Sastrería La Perla, Se trasladó Nueva York 88, esquina Moneda y Ahumada. 5368-F-6

BLANCA MAGNETTI A., MATROna. Enfermera, masajista, Trasladóse a la Avenida Matta 1465. 5659-11-F

SOLDADURA AL OXIGENO. SOLdanse toda clase piezas máquinas quebradas Especialidad soldadura aluminio. Durret. Avenida Matta 905, frente Chiloé. F-8

NUEVA CLINICA DENTAL.— DElicias 830. Dentista titulado, trabajos serios y rápidos. La falta de una clínica dental de esta naturaleza se hacía sentir en Santiago, pues, aparte de la Escuela Dental, no había otra que prestase sus servicios a precios bajos. En su sección especial cobra los siguientes precios: tapaduras desde dos pesos, planchas desde diez pesos; coronas oro desde 15 pesos; puentes desde 20 pesos, etc. F-6

HAGO CONSTRUCCIONES, REPARAciones, edificios; planos, presupuestos económicos. Alonso Ovalle 1249. 6-F

CONFECCIONASE ROPA BLANCA y de color para señoras. Precios módicos. Arturo Prat 1737. F-7

PIANOS, AUTOPIANOS, AFINO, compongo, iguales condiciones fábricas europeas. Gálvez 144. Honorio Mesías. 7-6

MEDICINA

CURACION COMPLETA DEL REUma por el Uromil. Botica del Indio.

TRATAMIENTO KUHNE, CURA radicalmente, sin medicamentos, origen enfermedades. Villagra 84, Ñuñoa, Plaza Municipal. 11-F

NERVIOSOS, NEURASTENICOS, cansancio cerebral, impotencia, insomnios, su gran remedio: Cerebrol, llegó Daube y Boticas. 6-F

OBJETOS PERDIDOS

HABIENDOSE EXTRAVIADO EL certificado N.o 2702 por un bono de $ 1,000, Caja 7 ojo, se previene que queda sin ningún valor por haberse dado el aviso correspondiente. F-6

EN SANTO DOMINGO 4350, SE DArá gratificación a la persona que dé noticias de un perro Fox-Terrier, blanco con manchas negras, obedece al nombre de Paco. F-6

OPORTUNIDADES PARA FAMILIAS

PIANO DE ESTUDIO EN BUEN estado, vendo. Santo Domingo 1923. 6-F

PIANO DE OCASION, EN PERFECto buen estado, vendo. Rancagua 183. 6-F

THE JERSEY, FABRICA TEJIDOS. San Diego 156 cerca Alameda. 6-Feb.

THE JERSEY, SUCURSAL 21 DE Mayo 607 lado Santo Domingo. 6-Feb.

THE JERSEY, SUCURSALES POR temporada Verano, Constitución y Pichilemu. 6-Feb.

HE JERSEY, REALIZA PALETOES ana $ 30, chombas hilo 20. 6-Feb.

THE JERSEY, REALIZA CHOMBAS seda $ 60, paletoes seda $ 35. 6-Feb.

THE JERSEY, LANA TEJER A PAlillo $ 3.40 madejón, partida $ 1.50 madeja. 6-Feb.

THE JERSEY, REALIZA PALETOES hilo y lana, refajos, ternitos, vestiditos, chales. 6-Feb.

THE JERSEY, POR BAJA MATErial realiza algunos artículos mitad de precio. 6-Feb.

THE JERSEY, ANTES DE HACER sus compras visite estas casas. San Diego 156, 21 de Mayo 607. 5521-F-6

VENDO MAQUINA LAVAR ROPA, dos baños chicos, un catre para niño. Compañía 2539. 6-Feb.

BAJARON LOS PRECIOS; FABRIca ropa blanca, camisas, delantales, enaguas, calzones, blusas. Monjitas 865. 6-Feb.

BLUSAS INMENSO SURTIDO, desde 5.00, velo, gasa popelina, organdí, todas con una rebaja del 20 o|o. Fábrica: Monjitas 865. 6-Feb.

AJUARES BAUTIZO DESDE 10.00 hasta $ 120. Ropita para guaguitas, todo lo necesario. Monjitas 865. 6-Feb.

DELANTALES DESDE 2.60; CAMIsas 3.80; calzones, 3.50; enaguas, 5.60; camisas noche, 7.50; hacemos 8 o|o descuento, desde 6 prendas. Monjitas 865. 6-Feb.

SABANAS DESDE 9.00; FUNDAS, 2.40; almohadones, 3.00; frazadas, 9.50. Visítenos. Monjitas 865. 6-Feb.

DELANTALES. PANTALON NIÑOS 5.50; camisas, 2.50; calzoncillos, 2.50; guardapolvos, 8.50; delantales, 3.50. Hacemos descuentos. Monjitas 865. Nota: nuestra casa abre todo el día Sábado. 5663-F-6

REGALO PIELES NEGRAS, $ 30; estolas colores, $ 10. Nataniel 761. F-6

MAQUINAS DE COSER COMPRO, cambio, vendo, facilidades pago. Cochrane 442. 7-F

SERRANO 322, CASA 3, CALADOS a 20 cts. metro. 8-F

VENDO PIANO Y PHONOLA CON 60 piezas. Carmen 924.

MUEBLES, SILLAS, CATRES, VENde pagadera mensual, indique domicilio.— C. S., casilla 3862. 6-F

PROPUESTAS

MINISTERIO DE GUERRA.—PROpuestas.—Se piden propuesta públicas para la provisión de los siguientes artículos para el servicio del Ejército: 19,000 pares de alpargatas; 114,000 pares de calcetines; 9,500 tirantes; 9,500 escobillas de ropa; 9,500 escobillas de calzado; 9,500 carretillas de hilo blanco; 9,500 carretillas de hilo plomo; 38,000 panes de jabón; 19,000 servilletas; 19,000 toallas; 9,500 paquetes de agujas; 19,000 cajas pomada para calzado de 250 gramos cada una. Las propuestas se abrirán ante el Jefe del Departamento Administrativo, el día 14 de Febrero próximo, a las 3 P. M. Bases y demás antecedentes pueden consultarse, diariamente, en la Oficina General de Vestuario y Equipo del Ejército, Santo Domingo 3317.—El Jefe del Departamento Administrativo. F-14

EMPRESA DE AGUA POTABLE de Santiago.— Queda fijado en 8 de Febrero próximo la apertura de las propuestas para el arrendamiento, para talaje, de los potreros vecinos al estero San Nicolás, avisado equivocadamente para el 4 de Marzo. F-6

PROPUESTAS PUBLICAS. — OFIcina de utensilios de escritorio. — Se piden propuestas públicas, que se abrirán el 15 de Marzo próximo, a las 3 P. M., en el local de la Oficina (Quinta Normal, al lado del Pabellón París), para la adquisición de diversos artículos de escritorio, que se enumeran en el aviso publicado en el "Diario Oficial". Bases y antecedentes en la Oficina de Utensilios de Escritorio. 5271-F-6

PROPUESTAS PUBLICAS.—LA DIrección de la Escuela de Sub-Oficiales solicita propuestas públicas para la provisión de pan, durante el año 1921. Estas serán abiertas en la Comandancia de la Escuela el Martes 8 del presente a las 10 horas.—La Dirección. 5507-F-6

MINISTERIO DE GUERRA.—PROpuestas.—Amplíase hasta el 15 de Febrero (3 P. M.) el plazo fijado para la apertura de las propuestas para la provisión de vestuario para la tropas del Ejército que debía verificarse en las oficinas del Jefe del Departamento Administrativo el día 31 de Enero del presente año. Se piden propuestas para la provisión de las siguientes prendas de vestuario para el Ejército: Blusas de paño, pantalones rectos de paño, pantalones de montar de paño, pantalones de montar borlón, capotes de infantería, capotes de armas montadas, gorras de paño con vicera, gorras de paño sueltas, blusas de loneta, pantalones de loneta, gorras de loneta con vicera, camisas, calzoncillos, corbatines, bolsas roperas, fundas de colchón, fundas de almohadas, banderas nacionales. Bases y demás antecedentes pueden consultarse en la Oficina General de Vestuario y Equipo del Ejército, Santo Domingo N.o 3317.—El Jefe del Departamento Administrativo. F-15

MINISTERIO DE GUERRA.—SE PIden propuestas públicas para el suministro durante el presente año de víveres frescos y secos para la guarnición de Antofagasta, haciéndose extensivas para las tropas que en lo sucesivo guarnezcan las ciudades de Calama, Taltal, Tocopilla y Mejillones. Dichas propuestas se abrirán el día 21 del actual a las 3 P. M., en la Oficina del Jefe del Departamento Administrativo. Bases y antecedentes en el mismo Departamento. —El Jefe del Departamento Administrativo. F-21

PRESTAMOS DE DINERO

SEÑORA O SEÑORITA INDEPENdiente, que disponga de $ 1,000 en efectivo, para negociación rápida formal; obtendrá excelente interés y participación de utilidades. Escribir hoy: "Extranjero", Casilla 1554, Santiago. F-6

PROPIEDADES

SE VENDE CASA, SANTA FILOmena 221. Tratar: en la misma. 6-F

PERMUTO GRUPO CASA CALLE Argomedo. Valor 130,000. Acepto propiedades valor hasta 50,000, resto dinero. Bandera 139. F-6

PERMUTO EXTENSA Y PRODUCtiva quinta saneada, valor 70,000, por propiedad de renta; doy 35,000 en dinero al contado y reconozco deuda bancaria. Oficina Navarrete. Bandera 139. 6-F

PERMUTO ESPLENDIDO GRUPO propiedades calle Serrano, esquina, deben 32,000 Banco Hipotecario. Precio 140,000; produce 14,000 anuales. Oficina Navarrete. Bandera 139.

PERMUTO FUNDO LEÑERO, CERca estación, valor 200,000, por propiedad de renta. Oficina Navarrete, Bandera 139. 6-F

PERMUTO EXTENSA PROPIEDAD edificios viejos, gran frente, valor 220,000, por propiedad menor valor y edificio. Oficina Navarrete, Bandera 139. 6-F

PERMUTO SITIO CALLE NATAniel, $ 40 metro, por propiedad renta; doy 20,000 o 30,000 en dinero. Oficina Navarrete, Bandera 139.

PERMUTO GRUPO CASAS RENTA Y residencia Catedral, esquina. Precio 250,000, deuda 60,000 Caja. Oficina Navarrete, Bandera 139. 6-F

PERMUTO EXTENSO SITIO DIEZ de Julio, 23 por 116 metros, 90,000, por propiedad de renta. Oficina Navarrete. Bandera 139. 6-F

$ 40,000 VENDO CASA HABITAción, un piso. Compañía, Oficina Navarrete. Bandera 139. 6-F

$ 42,000 VENDO CASA VIEJA, UN piso. Unión Americana. Oficina Navarrete. Bandera 139. 6-F

$ 18,000 VENDO CASA DOS PISOS. San Joaquín. Oficina Navarrete, Bandera 139. 6-F

$ 22,000 VENDO CASA ANTIGUA, un piso. Molina. Oficina Navarrete, Bandera 139. 6-F

$ 24,000 VENDO CASA RENTA UN piso, Urriola. Oficina Navarrete. Bandera 139. 6-F

$ 45,000 VENDO CASA HABITACION un piso, Avenida Matta. Oficina Navarrete, Bandera 139. 6-F

$ 35,000 VENDO CASA HABITAción, un piso, Almirante Barroso. — Oficina Navarrete, Bandera 139. 6-F

$ 24,000 VENDO DOS CASAS BAjos, Aldunate. Oficina Navarrete.— Bandera 139. 6-F

$ 24,000 VENDO CASA BAJOS, Eleuterio Ramírez. Oficina Navarrete. Bandera 139. 6-F

$ 75,000 VENDO CASA DOS PISOS, Amunátegui. Oficina Navarrete, Bandera 139. 6-F

$ 40,000 VENDO CASA ANTIGUA, un piso, San Francisco. Oficina Navarrete, Bandera 139. 6-F

$ 400,000 VENDO CASA ANTIGUA, dos pisos, Alameda. Oficina Navarrete. Bandera 139. F-6

$ 200,000 VENDO ELEGANTE CAsa dos pisos. Agustinas, Oficina Navarrete. Bandera 139. 6-F

$ 70,000 VENDO CASA UN PISO, Santa Rosa. Oficina Navarrete. Bandera 139. 6-F

$ 60,000 VENDO CASA DE RENTA, dos pisos, Echaurren. Oficina Navarrete. Bandera 139. 6-F

$ 80,000 VENDO 2 CASAS UN PISO, Huérfanos. Oficina Navarrete. Bandera 139. 6-F

$ 13,000 VENDO CASA UN PISO, San Luis. Oficina Navarrete, Bandera 139. 6-F

$ 27,000 VENDO CASA UN PISO, Pedro de Valdivia. Oficina Navarrete. Bandera 139. 6-F

$ 22,000 C|U.—VENDO TRES CASAS bajos. Avenida Francia. Oficina Navarrete, Bandera 139. 6-F

$ 35,000 VENDO DOS CASAS DE renta, un piso, Freire esq. Diez de Julio. Oficina Navarrete. Bandera 139. 6-F

$ 35,000 VENDO DOS CASAS DE renta, un piso. Balmaceda. Oficina Navarrete, Bandera 139. 6-F

$ 75,000 VENDO CASA ANTIGUA, un piso. Rosas. Oficina Navarrete. Bandera 139. 6-F

$ 30,000 VENDO CASA UN PISO, Santa Filomena. Oficina Navarrete. Bandera 139. 6-F

$ 25,000 VENDO CASA UN PISO. Root. Oficina Navarrete, Bandera 139. 6-F

$ 65,000 VENDO ELEGANTE CHAlet dos pisos. Providencia. Oficina Navarrete, Bandera 139. 6-F

$ 65,000 VENDO ELEGANTE CHAlet. Román Díaz. Oficina Navarrete. Bandera 139. 6-F

$ 80,000 VENDO PROPIEDAD DE lujo. Manuel Montt. Oficina Navarrete, Bandera 139. 6-F

$ 35,000 VENDO CASA UN PISO, Ñuñoa. Oficina Navarrete. Bandera 139. 6-F

$ 45,000 VENDO CASA U
Herrera, Oficina
139.

$ 18,000 VENDO CASA DO
Tarapacá. Oficina
ra 138.

$ 27,000 VENDO CASA U
Granado. Oficina
ra 139.

$ 80,000 VENDO CHALET
sos, Avenida Manuel
Navarrete, Bandera 139

$ 35,000 VENDO CASA DOS
Avenida Antonio Varas. Of
varrete, Bandera 139.

$ 45,000 VENDO GRUPO
de renta, un piso. Jofré.
varrete. Bandera 139.

SIN AGENTES, COMPRO CA
rrio San Cristóbal, Provide
contado.—P. L. Casilla

VENDESE ESPLENDIDA CA
gocio, calle Esmeralda, La
Verse: Botica Cóndor.

CASA-QUINTA VENDO,
San Pablo abajo.

$ 45,000, VENDO CASA,
cuadra Alameda; otra
arboleda. Tratar: Prat

POR AUSENTARME, VEND
rato, quinta plantada,
Edificada, toda comodida
te 769.

SE VENDEN MEJORAS
para renta muy buena,
Interesados, dirigirse Casi

EMPLEADOS FERROCA
Ganga: Regalo gran propi
duce el 14 por ciento.
1055.

39,500 REGALO CIT
produce $ 480 mensuales
des. Echeverría 1036.

DE OCASION VENDO
quinta calle de los Padres
tar: Lucio Cuadra 247.

SAN BERNARDO, BARR
na 32, vendo o arriendo
chalet nuevo siete piezas
excusado Potente, piso
Compañía 1065. Oficina

$ 5,500 VENDO CASITA
piezas frente cal y ladrillo
cía 910. Tratar Juárez

CASA 20,000 COMPRASE E
tes, en calles que lleguen
ta San Pablo, o las hasta
Matta. Sazie 2588.

SE VENDE O PERMUT
cuadras de terreno en calle
esquina Ñuble a Frankl
poniente, carros eléctricos
yecto, terrenos apropiados
ficar propiedades de renta
cer fábricas o industrias
siten extensión, y a un pa
rrocarril de Circunvalación
y del Villar, Bandera
Correo 1290.

SE VENDE GRAN PROPI
renta que consta de un
chalet con veinte departam
pisos, dos patios y huerta,
dos dos casas de renta con
quintas; mide en total
cuadrados, en calle Carmen
Coquimbo. En esta propied
den edificarse extensos
lida a calles Lira y Tocornal
do producir más de un
y del Villar, Bandera
Correo 1290.

VENDO CASA CALLE
Datos: Maestranza 891,

VENDO CASA, AVENIDA
dor 1747, esquina Rengo
Bandera 34, oficina Cavada

VENDO CASA, R. SAN
714. Tratar: San Isidro

3 CASAS COMPRO,
y renta, centrales, dos
una hasta 200,000 pesos
Sin agentes. Casilla 58

VENDO CHALET POCA
salón, comedor, tres
cuarto baño y demás
subterráneos; jardín, parr
les frutales en el barrio
de Santiago, Providencia
cepción 76, no tiene
de 1 a 5 P. M. Gas, luz

$ 25,000 VENDO O PERMUT
crita, dos cuadras extensi
totalmente cerrada, planta
árboles frutales en producc
300 metros parrones, horta
res, bastante agua, tierra
Al contado sólo $ 15,000
chas facilidades pago. Trat
Alfonso 1518, altos.

REMATES

MUNICIPALIDAD DE MA
El Sábado 12 del presente
rán rematados en el retén de
chunco, ubicado en la calle
res esquina de Chorrillos,
yes y un novillo detenidos
Policía de Maipú, por infr
decreto municipal de fecha
Abril de 1920, y cuyos
se negaron a dar el nombre
dueños. Los animales están
vista del público todos los
la Comandancia de Policía
pú.—El secretario.

VERANEO

EN VALPARAISO, A DOS
dras muelle Prat, se arrienda
modas piezas amobladas con
pensión por temporada de
por días estadía escuadra
permanente. Casa de familia
rable sin pensionistas. Dirigi
Valparaíso, San Agustín N.o

EN PAPUDO. CASITA AMUE
da, $ 600, resto temporada.
Brito Gaete.

AMOBLADA ARRIENDASE
verano espléndida casa en Playa
cha. Cintura 36. Canon
sual. Tranvías a la puerta.

VERANEANTES: SI QUERE
sar buen verano, id a Llolleo
tel Central, de Casimiro
donde comeréis bien y barato
co precio. Atendido por sus
tarios. Escribir: Casilla 27.

EN CONSTITUCION ARRIE
casa-quinta, amoblada, precio
co. Tratar: Delicias 3748, casa

JUDICIALES

SEGUN ESCRITURA DE
ro, ante Notario
comprado a don Bartolomé
el activo y pasivo de la
La Isleña. Febrero 5 1921.
fael Payera.

BOMBAS

4.me COMPAGNIE DE POMP
—Pompe France—Réunion
seil d'administration Lundi
vrier 1921 à 6 heures
—Le Secrétaire.

4.me COMPAGNIE DE POMP
—(Pompe France).—Académie
1ère. Section, le Mardi
9 heures 30 du soir
Quartier. Tenue de travail
judant.

EDICION DE 14 PAGINAS
AGENCIAS EN EL EXTERIOR:
NUEVA YORK: 141, BROADWAY
LONDRES: 4 & 5 COATHALL COURT
AGENCIAS EN TODAS LAS PROVINCIAS
AÑO V

PRECIO: 20 CENTAVOS
NUMERO ATRASADO: 40 CENTAVOS
SUSCRICIONES:
Por un año: $ 50.00. — Por seis meses: $ 26.00
Por 3 meses: $ 14.—Por 1 año exterior: $ 110.00
Núm. 1,486

La mujer, la moda y el demonio

La moda no incomoda.—La corsetera de Montmartre.

Yo soy enemigo personal de toda esa jerarquía de sastres, taylors y tailleurs. Más todavía, me fastidian las modistas, las costureras, los couturiers y los figurines.

La moda fué, sin duda, una invención combinada del demonio y la mujer. Para llegar a la moda fué preciso pasar por el desnudo, el traje y el pudor. Dios puso el pudor, la mujer el desnudo y la naturaleza el traje. Combinando esos tres elementos, el demonio fabricó la moda.

En efecto, Dios creó a nuestros primeros padres sin ropa y con pudor. Cuando Eva comió de la manzana "vió su desnudez" y con las hojas de una higuera se fabricó el primero de los trajes.

Pero la serpiente, siempre tentadora, hizo entonces el papel de la modista:

—La hoja de la higuera no le queda bien a la señora... esta hoja de parra le quitaría a la señora diez años de encima...

—Si la señora no usara un peinado tan **demodée** nadie la creería la madre de dos hijos...

—Si la señora se tiñera los cabellos el señor Adán sería con ella mucho más amable...

Y el señor Adán, que no conoció el trabajo, ni el dinero, ni las facturas, ni a otros amigos de su señora, se sentía halagado en su vanidad de marido exigente de la estética.

Por desgracia, desde entonces hasta hoy, la moda ha continuado en su variedad de procedimientos y exigencias. Ya las mujeres no se visten, componen y adulteran con el sano placer de agradar a sus maridos. Se visten para molestar a sus enemigas y hacer rabiar a sus amigas. Se visten para el baño y se desvisten para el baile. Se visten una vez para la mañana, otra vez para el almuerzo, en seguida para la calle, después para el "vermouth" y finalmente para el teatro o para el **club**. Fuera de estas variaciones de entre las 10 y las 24 horas de cada día, existen todavía las variaciones periódicas de primavera, verano, otoño, invierno y, entre cualquiera estación y la siguiente las modas de **media estación**...

Cuando recién yo me casé, padecí bastante con la cuestión de la moda y de los trajes. Pero ya hace muchos años que he convencido a mi mujer de que es posible independizarse de la moda.

No he necesitado discusiones. No he ejercido ningún acto de dominio... Pero cada vez que mi mujer me encarga **figurines** le llevo los del año anterior con tapas nuevas...

César Carcabel

Un fenómeno misterioso

La ciencia intrigada y desconcertada.—El moderno anteo.— La extraordinaria experiencia del boxeador Coulon

El famoso boxeador Johnny Coulon es un hombre que pesa 49 kilos. Levantarlo del suelo es, para cualquier persona de mediana fuerza, lo más fácil del mundo. Pero si Johnny Coulon coloca su dedo índice derecho sobre la región carótida de la persona que pretende alzarlo, y con la otra mano le toca la región del pulso, todos los esfuerzos que se hagan para despegarle del suelo resultan inútiles.

Miles de hombres fuertes, inclusos el boxeador León Sée y el campeón del mundo, Cadine, han intentado levantar en el aire a Johnny Coulon y no lo han conseguido.

Cadine manifestó que al realizar el esfuerzo le pareció que Coulon constituía una masa de 500 kilos de peso.

El doctor Ruffier, de París, que es quien refiere el caso, añade que él, con su profesor de cultura física, M. Gervais, trataron de levantar a Coulon. Cuando éste no se ponía en contacto con el cuello y la muñeca de los profesores, ambos lo alzaban sin dificultad; más desde que Coulon les tocaba en esas regiones, no había medio de moverlo, pues parecía que estaba clavado o que había echado raíces en aquel sitio.

Asimismo, para que la prueba resulte concluyente, es condición indispensable que el boxeador se halle en contacto con la tierra. Por poco que se le levante, antes de que consiga colocar sus dos manos en la carótida y en el pulso, esta imposición tardía no produce el menor efecto, pues cualquiera acaba de levantarlo sin dificultad.

La maniobra se verifica en la siguiente forma: Johnny Coulon se coloca frente a frente del atleta. Este, inclinándose un poco, le coge con las dos manos por la cintura, al nivel de los riñones. Entonces Coulon pone un dedo en el cuello, sobre la región carótida, y con la otra mano coge el pulso del atleta. Las regiones tocadas no están limitadas de una manera extremadamente precisas. En esta posición, cuando se hallan establecidos los contactos de las dos personas y el suelo, es cuando se hace imposible despegar de la tierra a Coulon.

No se trata aquí de una maniobra inhibitoria, análoga a ciertos golpes de jiu-jitsu, que determinan dolor o perturbaciones circulatorias, porque ni hay presión fuerte ni choque. El boxeador coloca sólo sus dedos con ligereza y delicadamente; lo único que procura es tener contacto. Si se suprime el contacto directo de las epidermis, interponiendo en el cuello o en la muñeca una sencilla hoja de papel, Johnny Coulon puede ser levantado con la misma facilidad que cuando él no apela a esa maniobra.

Por tal razón al punto se piensa en una especie de ruptura del influjo nervioso, o un "corto circuito", producido en los ramales nerviosos.

El mismo Johnny Coulon no se explica el misterio. Lo descubrió casualmente al hacer ejercicios con un compañero.

Los profesores que en la actualidad practican diferentes pruebas con el boxeador suponen que no es éste sólo el que posee esas cualidades anuladoras de la fuerza de los demás o de autosugestión.

El célebre filósofo Carlos Richet está estudiando el fenómeno en colaboración con los profesores Sebileau, Langlois, Camus y otros.

Hasta ahora los experimentos han demostrado que no existe ninguna clase de habilidad; que no se puede invocar fenómeno alguno de sugestión sobre el sujeto que ejecuta el acto de levantar al boxeador, y que el fenómeno no consiste en un aumento de peso de Coulon, sino más bien de disminución de fuerza muscular del actuante. Y, cosa extraordinaria, reconocida en las pruebas del profesor Richet, esa disminución de fuerza muscular es tanto mayor cuanto más fuerte es la persona que pretende alzar al boxeador. Parece como que la ligera imposición de los dos dedos de Coulon, diran el resultado de despojar de fuerza a todo el que la posea superior al límite del peso de Coulon.

En estos experimentos, el profesor Richet colocó a varias personas en forma de cadena unidas por las manos.

Coulon tocó al primero en el cuello con una mano, y al último en la muñeca, con la otra mano y ni el primer tocado ni el último, ni los que se hallaban en el centro de la cadena, y por tanto sin contacto con él, lograron alzarlo del suelo. Esta prueba se realizó con un encadenamiento de siete personas.

Se ha demostrado igualmente que el fenómeno subsiste, aún cuando la cadena se rompa, es decir, cuando dos de los experimentadores cesan de tocarse, lo cual acrecienta el carácter misterioso del fenómeno.

Un deportista técnico, M. J. Joseph Renaud, para quien el mecanismo humano carece de secretos, ha dicho:

"Creo que Johnny Coulon apoya sencillamente sus manos en ciertos centros nerviosos, aún mal conocidos de los anatómicos, y por inhibición anula o por lo menos disminuye mucho el influjo nervioso que acciona sobre los músculos. Los japoneses, que en este extremo se encuentran más adelantados que nosotros, saben, por ejemplo, utilizar corrientemente la acción de centros nerviosos cuya existencia desconocemos".

"Los japoneses no enseñan a nadie ese secreto, del deporte nacional que yo llamaría "jiu-jitsu" esotérico, como tampoco la ciencia extraña que consiste en reanimar a los hombres debilitados o sin conocimiento, y que se denomina Kuatsu".

"Pero entonces, — le indicó el periodista que interrogaba a M. J. Joseph Renaud, — ¿cómo explicáis que tampoco pueda alzar a Coulon una persona que no se halla en contacto directo con él y sólo forma el centro de la cadena cuyas extremidades, o sea los dos últimos hombres de ella, mantienen ese contacto? ¿Cómo la influencia inhibitiva de Coulon, puede trasmitirse a través de un cuerpo humano, para ejercer sus efectos en otro? ¿Cómo Coulon puede suspender esa acción sólo por su voluntad?"

El profesor Richet, ante estos misterios, dice:

Trabajemos y confiemos, sin apresurarnos a dar explicaciones aventuradas. En la realidad existen más cosas de las que caben en nuestra imaginación".

E EMPLEADOS
VIARIOS

los Ferrocarri-
onocer el infor-
ón General, ha
as las peticio-
de Em-
lientes
s en

La Asociación Nacional de Medicina de Madrid acordó llevar a la práctica el acuerdo del Congreso de Medicina y enviar a América una Misión de acercamiento compuesta de los doctores Recassens y Aguilar. Salas escribió, entonces, la biografía de estos caballeros destinada a poner de manifiesto en Chile la alta personalidad científica de los enviados españoles. Con este último trabajo publicado por el doctor Salas termina su actuación oficial en España y es despedido con un banquete en que figuran el subsecretario de Instrucción Pública, el Decano de la Facultad de Medicina, el Ministro de Chile en España, el Director General de Bellas Artes don Mariano Benlliure, el Director de la Escuela Dental y otras personalidades.

En Junio de 1920 recibe el doctor Salas orden de trasladarse a New York para ingresar al Instituto Rockefeller. Bien pronto consiguió formarse una situación en Estados Unidos y cuatro meses después recibió el honor de ser invitado especialmente a la Conferencia Pan-Americana de Washington para el control de las enfermedades sociales. Recibe orden de representar a Chile en esta reunión y como delegado extranjero es nombrado vicepresidente de la Conferencia. Pero el verdadero triunfo personal de Salas en esta ocasión está en haber sido honrado con la designación de "chairman" (director de los debates) de la segunda sesión general científica inmediatamente después de haber presidido la primera sesión el Director General de Salubridad Pública de los Estados Unidos, y antes del Canadá que tenía una brillante representación. En la sesión presidida por Salas hablaron personalidades distinguidísimas de la ciencia americana y le cupo el honor de hacer la presentación de Brown, el Metchnikoff y Roux, en materia de sífilis experimental del Instituto Rockefeller. Formó parte el doctor Salas del Comité Científico de la Conferencia y tuvo oportunidad de deliberar con gentes de reputación formada, creadores de ciencia, de esa ciencia que ya en gran parte principia a satisfacer las necesidades del mundo después del desquiciamiento de algunos pueblos de la Europa. Para la sesión inaugural celebrada en el Hall de las Naciones, hizo Salas un hermoso discurso en inglés que fué aplaudidísimo, obligándosele a levantarse dos veces de su asiento. Los aplausos de un auditorio tan seleccionado y el honor que se le confirió en seguida nombrándosele "chairman", de una de las sesiones más importantes, son un triunfo que miramos con satisfacción y con orgullo no sólo como amigos del doctor Salas, sino también como chilenos. Todo esto consta en relaciones impresas en New York hechas por el Congreso mismo y que tengo a mi vista.

Esta es la labor efectuada en el extranjero por este distinguido profesional que hoy vuelve al país cargado de honores y de triunfos, con gran bagaje de conocimientos y de experiencia.

ANTONIO ORREGO BARROS

AL PASAR

LOS RESTOS DEL GENERAL DON EMILIO KORNER

Los servicios eminentes prestados por este ilustre general al Ejército de la República, ningún chileno los ignora. La más activa y hermosa de sus jornadas militares la hizo en nuestras filas. Joven llegó al país y anciano se retiró de esta tierra, en busca de descanso en su patria lejana.

Vino el general Korner al frente de una brillante misión de oficiales prusianos, en circunstancias que nuestro Ejército necesitaba de la dirección de un profesional inteligente y preparado, que obtuviese el natural provecho de las virtudes de una raza de soldados.

El general Korner respondió ampliamente a las esperanzas que se habían cifrado en su persona. Se entregó por completo a la tarea de organizar nuestra institución armada. Trabajó con tenacidad admirable en su misión y tuvo en vida la satisfacción de alcanzar a ver los frutos de la magna labor por él realizada.

Hace ya más de un año que este ilustre servidor del país partió de esta vida. En sus últimos momentos, minutos antes de emprender el gran viaje, expresó a su esposa y a sus amigos, que su última voluntad, que lo único que pedía del pueblo chileno, era que sus restos fuesen trasladados y sepultados en esta tierra, que había amado tanto.

Con este motivo los restos del general no fueron inhumados en Alemania, y, desde hace más de un año, reposan en una capilla cercana a Berlín, esperando el momento en que nuestro Gobierno ordene su traslación.

No hace mucho el Gobierno ordenó el traslado de los restos de

Propiedades
Vendemos

Entre otras las siguientes:
En calle **Compañía** buena situación, casa de un piso en muy buen estado con 2 patios (uno con jardín), muy asoleada, con cuatro dormitorios, espléndida pieza de baño con mosaico, todo servicio y dependencias, pequeño parrón.
PRECIO: $ 75,000
En **Avenida España**. Casa de habitación y renta. Bajos: diez piezas, dependencias, dos patios, etc. En los altos: diez piezas, hall, galerías, servicios. En muy buen estado.
PRECIO: $ 95,000
Freudenburg & Balmaceda
330 - MORANDE - 330

una observación de orden económico estampa una crítica musical sobre Weber o un recuerdo de algún pintor europeo entonces en boga; que regateaba tercamente en el mercado el precio de una cabalgadura, y en la noche, apenas descalzadas las espuelas, hacía suspirar a las damitas con los acordes desconocidos que sabía arrancar al clavicordio..."

ALL RIGHT!

Ya las naves de la nueva escuadra de Chile se encuentran bajo el cielo de la patria. Nuestro "Latorre" y los destructores que le siguen se mecen sobre las aguas tranquilas que guardan en su seno los restos carcomidos de un barco que bajó allí a ocultar el pabellón glorioso que no debía coger el enemigo.

Asociemos desde aquí nuestra bienvenida a la que han sabido tributar los iquiqueños al distinguido almirante Gómez Carreño y personal de oficiales y tripulantes de la escuadra, que acaban de dar término a sus largas vigilias sobre esos pedazos de patria que han conducido orgullosos por mares de Europa y de América.

Las antenas poderosas del "Latorre" han comunicado ya al país su presencia en aguas chilenas. "Sin novedad"... Es, en el lenguaje sobrio de los marinos, la condensación de toda una travesía, larga y penosa, pero llevada a cabo con ánimo alegre y ojo vigilante. Quedan atrás los desvelos de las noches de temporal, las fatigosas guardias, la soledad infinita del Océano, los hielos inclementes del Septentrión. Ya están en la patria. Y como Condell en ese mismo Iquique donde ellos están ahora, se limitan a informar el momento de la llegada:

—All right!

ALQUILERES
LOS PROPIETARIOS NO PAGAN COMISION

MONEDA.— Bajos tres dormitorios salón comedor, baño, dependencias, patio, luz eléctrica. **Canon: 500 pesos.**

DARDIGNAC.— Bajos, nueve piezas habitación y cuatro de servicios, dos patios con ladrillo de composición, instalación gas y agua potable, alcantarillado. **Canon: $ 300 mensuales.**

CHACABUCO.— Once piezas habitación, seis dependencias, dos patios, el primero con pequeño pardín y el segundo con árboles, instalaciones gas y luz eléctrica, dos baños instalados. **Canon: $ 350.**

CATEDRAL.— Bajos, cinco dormitorios, salón, escritorio, comedor, dos piezas baño, gran hall con telón, toda con parquet nuevo, recién pintada y empapelada. **Canon: $ 700 mensuales.**

DELICIAS.— Bajos, fachada de estuco-piedra, confortable y recién terminada, diez piezas habitación, cinco de servicio, parquet en casi todas las piezas, amplias galerías. **Canon: $ 1,300 mensuales.**

Además tengo en alquiler alrededor de cien casas en buenos barrios y a precios bajos.

Carlos Ossandón B.
168 - BANDERA - 168

NOTAS POLITICAS

SITUACI

LA RENUNCIA DE LA MESA

La Convención prov
candidat

Las convenciones ra
cla

EL JUEVES SE
PA

La Cámara está cita

Ayer se reunieron l

Convenci

LA SITUACION POLITICA

Como consecuencia del arre
electoral firmado entre los Pa
dos Liberal, Radical y Balma
dista aliancista, la situación p
tica se ha normalizado. La ren
cia de la mesa de la Cámara
Diputados será retirada en la
sión de hoy.

Los comitées de los parti
mencionados se dirigirán hoy
las asambleas aliancistas del p
recomendándoles la mayor a
vidad en los trabajos electoral

DIRECTORIO GENERAL LIBER

El Jueves próximo a las 7 P.
se reunirá el Directorio Gene
del Partido Liberal Aliancista
fin de pronunciarse sobre la
nuncia de la mesa directiva y o
parse de actualidad política y
toral.

CONVENCION RADICAL DE C CONCEPCION

Anoche recibimos el telegra
que sigue:

"Nación".— Santiago.—
asistencia de totalidad deleg
asamblea radicales de la pro
cia reunióse hoy Convención
cargada designar candidato s
torial. Todos los poderes fu
aprobados, después de ligeras
jeciones. Procedióse a votar e
43 convencionales, resultando
votos por el señor Pedro Agu
Cerda y 17 por el señor Luis
rrano.

Este resultado fué recibido
medio de grandes aplausos.

Aprobóse unánimemente, en
ta de dicho resultado, procla
del Directorio Gneral señor Ba
mación, lo que se hizo en m
de nuevos aplausos.

Finalmente, aprobóse por u
nimidad una indicación para s
citar de la Junta Central la
cación de dos candidatos en
agrupación de Rere y Pucha
previa consulta a las asamb
respectivas.—El corresponsal".

SESION ESPECIAL DE LA MARA

La Cámara de Diputados
citada a una sesión especial
hoy Lunes, de 3 a 7 de la ta
con objeto de ocuparse de la
forma de la ley de tabacos y
otros proyectos que crean recu
al Estado.

El jefe del Gabinete señor A
rre Cerda ha recomendado la
tencia a esta sesión.

CONVENCION RADICAL D ARAUCO

La Convención Radical de A
co designó ayer candidatos a d
tados, según nos telegrafía el
rresponsal a los señores Ren
Medina Neira, y Juan Bau
González, el primero por acla
ción y el segundo por diez v
contra ocho, que obtuvo el s
Roberto Pouchug. También
tuvieron votos los señores Darí
lazar y Germán Domínguez.

DIPUTACION RADICAL DE AN Y TRAIGUEN

Anoche recibimos el sigu
telegrama de nuestro corresp
en Angol:

Angol. — "Nación". — Sant
—Convención Radical proc
hoy candidato a diputado po
Agrupación de Angol, y Trai
a don Luis Orrego Luco. — El
rresponsal".

Por su parte, el señor Orreg
recibió el telegrama que s

EL HOGAR

Cuando Gustavo Perissot hubo conseguido el divorcio, a sus treinta y siete años, suspiró descansado. Diez años de vida al lado de una mujer chilladora e infiel son para agriar al hombre más alegre del mundo: pasó horas muy malas; pero la alegría de sentirse libre de pronto puso en sus labios una sonrisa de satisfacción completa.

Ahora podría prolongar las partidas de bridge con sus compañeros, al salir del despacho; comer no importa dónde, a la hora que le pareciera más conveniente, y entrar en casa a la hora que le diera la gana, sin escenas ni mentiras.

Podría dormir hasta el mediodía los Domingos por la mañana, sin ser tumbado de la cama por la gritería de una compañera que le acusaba de perezoso y le reprochaba el delito de complicar los quehaceres de la criada. No tendría a la mesa, una vez por semana, su suegra, estrecha y agriada, que contaba todos los chismes estúpidos de su barrio, y su suegro, que repetía con segunda intención: "Yo jamás he puesto los piés en un café, lo cual me ha permitido dar una dote a mi hija".

En fin: si le complacía alguna linda muchacha, podía seguirla sin temor, así como antes hubiera complicado singularmente su existencia.

Durante un mes gustó gozoso de su nueva independencia: se acostaba a horas imposibles y, hace falta decirlo, agotaba sus economías. La prudencia no hubiera podido pararle en esta pendiente; fué el estómago el que le paró: ardores atroces le quitaron todo deseo de comer y de beber. Los descansos demasiado cortos le hicieron conocer la jaqueca, con unos dolores que le oprimían las sienes.

Descubrió sus miserias a su camarada de oficina Beranger, un soltero viejo, que vivía con una mayordoma y cuya vida estaba agonizada minuto por minuto.

—Es una desgracia volverse viejo— suspiró Gustavo.— Porque he cometido ligeros excesos durante algunos días, heme aquí completamente demolido.

El otro le miró con algún desdén.

—Para estar bueno es indispensable llevar una vida regular, levantarse a hora fija, comer con regularidad y no intoxicarse con la cocina de los restaurants. ¿Por qué no come usted en casa?

Gustavo sacudió un poco la cabeza:

—No me siento con valor. La idea de sentarme a la mesa solo me corta el apetito. He nacido para vivir en sociedad, y la sociedad me abate. Si vuelvo tarde a casa es porque siento un verdadero tormento al hallar mi casa vacía.

—¿Echa usted de menos a su mujer?

—¡Caracoles! ¡Nó! Pero ya sé como acabaría todo esto. Me habré de casar otra vez si no quiero enfermar.

Beranger levantó los hombros:

—¿No le basta la experiencia de una vez? ¡Usted es indigno de la libertad!

No obstante, el viejo soltero reflexionó todo el día. En el fondo, no gustaba más que a medias de la soledad que se imponía; pero la idea de traer una mujer a su lado le hubiera obligado a escaparse al fin del mundo. Gustavo Perissot era un mozo encantador, bien educado, correcto, cuidadoso. ¿Qué inconveniente habría en ofrecerle su casa para vivir juntos? La alcoba de su madre, muerta algunos años antes, estaba disponible. Vivirían los dos, con el consuelo de no envejecer solos, cada uno por su lado, tristemente.

Por la tarde, Beranger hizo la proposición a Perissot, cuando sus dolores de estómago eran más agudos que nunca. Perissot no tardó mucho en pensar el pro y el contra, y lo agradeció en seguida; al día siguiente se despidió del propietario y llevó sus enseres a casa de Beranger.

Los primeros meses fueron idílicos: los dos hombres partían juntos cada mañana y volvían juntos para almorzar. Gustavo se extasiaba con la calidad de las comidas y con la cuidadosa doméstica. Por la noche, después de leer un diario, hacia las nueve y media, los dos amigos se acostaban. Los gastos eran en común, y ninguna cuestión podía surgir en aquel hogar de viejos.

No obstante, una noche dijo Gustavo a su amigo:

—Perdóneme; pero antes de comer he de hacer una diligencia... Tal vez vuelva tarde... No me aguarde.

—¡Cómo!— dijo el otro.—Querido, es imposible; se come a las siete y media, y es preciso estar aquí a las siete y media. ¡No va a hacer la criada treinta y seis servicios!

Perissot creyó que oía a su mujer. Se excusó, balbuceó algunas explicaciones para no turbar aquella luna de miel; pero sintió que no tenía la apetecida libertad. Tomó rápidamente un aperitivo con un compañero y se dió prisa para volver a su casa cuando Beranger preparaba el potaje.

—Ya ve usted. He llegado a la hora...

A lo cual respondió el otro:

—Nó; lleva usted cinco minutos de retraso.

Desde este momento no gozó ni un instante de independencia; se le veía pasar en silencio, con la cabeza baja, junto a Beranger. Diez veces trató de evadirse y las diez veces le había llamado con sequedad:

—Con su salud, es absurdo arrastrarse por los cafés; no tengo ninguna necesidad de tenerle que cuidar.

El miedo de hallarse otra vez en la horrible soledad, que no había podido soportar, impedía que Perissot rompiera el lazo que le unía con su compañero; pero estaba melancólico, como cuando era casado, soportando una tiranía más pesada que la de su mujer.

Una noche tomó una resolución heroica: se perdió por las calles, y no volvió a casa ni a comer ni a dormir. Era un Sábado. Cuando hacia el medio día del Domingo volvió a casa, vió sus maletas en la portería. Sintió el terror del peligro que le amenazaba: la fría soledad, la vida de hotel. Subió a casa de Beranger.

—Se lo suplico, perdóneme; una locura..., una tontería..., una chiquillada... Es preciso que me perdone.

El otro volvió la cabeza:

—¡María! Vuelva a poner cubierto al señor Perissot.

—El caso es que eché su servilleta con la ropa sucia.

Beranger dijo a Gustavo con voz severa:

—Las locuras llevan siempre consigo gastos inútiles.

ROBERT DIEUDONNE.

PIDA
POR TELEFONO 1890
SORBETE de GOMA.
SORBETE de GUINDA.
SORBETE de GROSELLA.
SORBETE de FRANBUEZA.
SORBETE de GRANADINA.
SORBETE de HORCHATA.
FABRICA DESPOUY
Depósito Central:
ALFREDO BLANCHARD
Calle LA BOLSA 33
Frente a la Bolsa de Comercio

La Flor de Cabañas
CIGARRILLOS
HABANOS EXTRA FINOS
X.

"ESPECIFICO BENGURIA"
El único reconstituyente del cabello. Detiene la caída del pelo. Cura radicalmente las canas, sin teñirlas. Cura la calvicie.
Premiado con Gran Premio y Medalla de Oro en la Exposición Internacional de Milán (año 1920).
Ventas: MONEDA 875 (Altos).— Casilla 2426. Teléfono Ing. 882.

E. TURRI
SANTIAGO, Pasaje Balmaceda 10
VALPARAISO, Prat 118
B. AIRES, Galería Güemes 356

PROXIMOS SORTEOS DE LA
LOTERIA NACIONAL ARGENTINA
(YA EN CIRCULACION)
DIAS 10 Y 17 DE FEBRERO DE 1921, CADA UNO DE

$ 80,000 ARG.

Juegan 37,000 números con $ 388,500 arg. en 7,300 premios.—Billete ENTERO, a $ 55.—Cada QUINTO, a $ 12 CHILENOS.
Las REMESAS en pago de los billetes de Lotería pedidos, pueden hacerse: por giro postal o telegráfico (TELEGRAFO COMERCIAL), letras bancarias o de la Caja de Ahorros, billetes premiados, y, en último caso, enviando el dinero efectivo en carta certificada, y, al ser posible, lacrada. Diríjanse valores y correspondencia solamente a

CASA E. TURRI = SANTIAGO = PASAJE BALMACEDA 10

Tanto a los señores aficionados de Santiago como a los de provincias, ruego EVITEN hacer sus pedidos o comprar billetes de lotería a personas sin responsabilidad, que podrían sorprender su buena fe, y enviar sus órdenes exclusivamente a E. TURRI (Casa Chilena).

VEASE EL AVISO DE LA CASA TURRI EN PAGINA DE CABLEGRAMAS

ASFALTO COLOCO, COMPRO USAdo. Balmaceda 835. F-19

LAVANDERIA MODELO, S. DIEgo 319. Este establecimiento garantiza su trabajo por un sistema el más moderno en el lavado y aplanchado.

LAVANDERIA MODELO, S. DIEgo 319. Mande su ropa en esta lavandería y se convencerá de su trabajo esmerado, no se usa ni cloruro ni escobilla. 5706-F-6

COMPRO GALPON ZINC BLANCO, cien planchas. General Velásquez 74. 6-F

PIANO "CHASSAING", CASI NUEvo. Vendo. Libertad N.o 45. F-7

VIUDA GAIS (LA CISTERNA), desea saber dirección señor Guillermo Schaub.

VENDO VENTANA BALCON, PERfecto estado, y puerta usada una hoja. Benavente 456. F-6

SASTRERIA "LA MARINA".—1.er club, N.o 81; 2.o club, N.o 128; 3.er club, N.o 69; 4.o club, N.o 33; 5.o club, N.o 97. F-6

MOTOCICLISTAS: ¿QUIEREN SUS máquinas bien reparadas? Ocurran al antiguo mecánico en el ramo, M. Pons, Santa Rosa 210. F-8

CINTAS MAQUINAS ESCRIBIR; cuadernos Appleton, mapas, útiles colegio; compramos. Instituto Mercantil, Estado 239. F-6

INSTALACION PARA PUESTO DE pan, vendo. San Diego 1429. F-7

AGENTES! AMPLIACIONES DE retratos en foto-pinturas artísticas. Solamente Rosario 960. F-6

DESEO SABER DE MI HERMANA Josefina Elizalde de Carnot. Su hermano Mariano. Contestar a Valparaíso. Baquedano 77. F-7

SASTRERIA THE OLD TAILOR.— Agustinas 821. Los sorteos verificados el 5 de Febrero 1921, salieron favorecidos los números: 1.er club, N.o 49; 2.o club, N.o 91; 3.er club, N.o 65. 4.o club en formación. F-6

SASTRERIA NEW LONDON HOUse. Ahumada 46. Avisa a los clientes de ternos a plazo y clubs de ternos, que los árbitros y liquidadores de esta sección son los señores Humberto Román y Salomón Dorfunari. —Samuel Kleimari. F-10

HOTEL RESTAURANT MATADEro. En beneficio de mi numerosa clientela, habrá hoy el siguiente menú: Sopa de ave o consommé con cruton; Pastelitos a la Reina; Tallerines especiales; Costillas apanadas. Granados, Asado con ensalada, Fruta. Por dos pesos cubierto. 6-F

NEW LONDON HOUSE, AHUMADA 46. Sección club. Por Sábado inglés no se efectuó el sorteo de hoy, pero se hará el Lunes 7, a la misma hora. En adelante se harán los días Viernes a las 2 P. M. ante el señor Melo Egaña. Los pagos deben hacerse en Ahumada 46. No tengo cobradores a domicilio. Febrero 5 de 1921.—Pedro M. Olmedo. F-6

GRAN SASTRERIA, AHUMADA 2 Avisamos a los socios de nuestros clubs, que han salido favorecidos: en el 29.o sorteo del T., el 44; en el 7.o sorteo del U., el 76. Club V. en formación, cuota semanal $ 7, con derecho a $ 160. F-6

$ 2 SEMANALES, MODERNO CLUB de "Mercaderías Múltiples". Intercambio práctico con importantes casas comerciales. Sorteo del Sábado 5 de Febrero: contrato 1-A, sorteo 6, favorecido número 14. Pidan prospecto: "Empresa Mercaderías Múltiples". Reinaldo Hüber, representante. Huérfanos 761, oficina 19. Casilla 1554, Santiago. F-6

SAN DIEGO 276, TIENE CONSTANtemente correa aceite repuestos y agujas para toda clase de máquinas de coser e industriales. F-8

UNION INDUSTRIAL CASA ESPEcialista en composturas en máquinas coser, calar, bordar, tejer, plisar, etc., atiende a domicilio San Diego 276. F-6

DESEA SABER DE LA SEÑORA Lorenza Cepeda su sobrino Enrique Cifuentes Cepeda. Dirigirse a esta imprenta, a V. Herrera. F-6

SAN DIEGO 628. BOTA SEÑORA 7.50.

SAN DIEGO 628. ZAPATON SEÑOra 6.80.

SAN DIEGO 628. CALZADO NIÑO 6.80.

SAN DIEGO 628. CALZADO DOBLE 5.80.

SAN DIEGO 628. ZAPATITOS GUAgua $ 1.

SAN DIEGO 628. ZAPATILLITAS niñitas 5.50.

SAN DIEGO 628. TACOS PHILLIPS $ 1.

SAN DIEGO 628. ZAPATILLAS LOna 2.60.

SAN DIEGO 628. ALPARGATAS 2.40.

SAN DIEGO 628. ZAPATON COSIDO 9.80. F-7

SASTRERIA "THE BRITISH TAIlor", San Antonio 289. En los sorteos verificados en esta fecha salió favorecido: 12.o club, el N.o 15; 13.o club, el N.o 647. 5882-F-6

SEGUIMOS REALIZANDO CON grandes rebajas todas las existencias; saldo alpaca fantasía doble ancho, 3.60 metro; saldo cañamaso de puro hilo, a 4.50 metro; saldo velos un color, a 2, 2.50, 3, 4 pesos metro; saldo géneros delgados, a 1.40, 1.50, 1.60, 1.80, 2 pesos metro; gasa cristal ancho 1.20 a 2.50, 3 pesos metro; brín crudo para delantal, a 2, 2.80, 3, 3.50 metro; kaky, a 3.50, 3.60 metro; brín de colores a 2.50, 3, 3.50 metro; gasa blanca, a 1.50, 1.80, 2, 2.40 metro; piel blanca, a 2.50, 3, 3.50, 4, 5 pesos metro; corsees, a 8, 9, 10, 12, 14, 15 pesos c/u.; género de lana negros y de color a 6, 7, 8, 9, 10, 12, 15 pesos metro; percal francesa muy ancha realizamos a 2.40 metro; percalas varios colores a 1.60, 1.80, 2 pesos metro; piqué borlón a 2, 2.40, 3, 3.50, 4 pesos metro; vaya usted a la tienda El Bazar Porteño, San Diego, esq. Avda. Matta y se convencerá que esta casa vende bueno, bonito y barato. F-6

VENDO O CAMBIO POR CARREtela, negocio menestras: Club Hípico, esquina Marsella; único en el barrio; al lado Fábrica de Catres. F-8

PAJA PARA BARRO, LA MAS BArata y mejor, ofrece La Granadina, Avda. Matta 1460, teléfono 113. Parque.

PAPAS, CARBONES, LEÑAS SEcas, afrecho, afrechillo, pida a La Granadina, la que vende más barato en plaza. Avda. Matta 1460, teléfono 113. Parque.

PAJA CAPOTILLO TRIGO BLANco, la mejor y más barata, pida a La Granadina. Avda. Matta 1460; teléfono 113. Parque. F-6

CASA OBRERA, REBAJA PRECIOS primera cuota, $ 10; rico traje medida casimir. Saldos pantalón medida, $ 28. Vestones negros, trajes, sobretodos, $ 50; pagos por cuotas. Hechuras, viraduras, local propio. Abierto Domingos. V. Mackenna 1080.

UNICA TINTORERIA BARATA, ternos, vestidos desde $ 7. San Diego 211. 5884-F-6

COMPRO TODA CLASE SALDOS mercaderías de sombrerería de señoras, San Diego 211. 5853-F-6

SASTRERIA MARTI. DELICIAS 2594. Club T., premiado 3; 1, 94; 2, 39. 6-F

SASTRERIA "LA POLAR".— EN el sorteo verificado el Sábado, salió favorecido el número 9, perteneciente al señor Ramón Pérez. 6-F

INSTRUCCION

EXAMENES UNIVERSITARIOS, preparamos, numerosos certificados aprobación: Universidad, Instituto Mercantil. Estado 239. 28-F

CADETES MARINA, CONCURSO 1.o Marzo, preparamos. Instituto Mercantil, Estado 239. 7-F

PREPARO EXAMENES FRANCES, matemáticas. 1-2. San Diego 103. F-6

CONTADORA PREPARO EN UN mes. Profesor Villarroel. Morandé 456. 6-F

ABRESE INTERNADO UNIVERSItario en Marzo para jóvenes de provincia, San Diego 114. 11-F

NOVELAS, DICCIONARIOS, LIbros de estudios manuales, industriales, compro. San Diego 105. 17-F

OFREZCO A DOMICILIO CLASES de labores, pintura y economía doméstica. Roberto Romero 2150. 5505-F-6

VACACIONES, INSTITUTO MOderno, Cochrane 166. Seriedad en la enseñanza. Profesores de Estado. 13-F

EXAMENES INGLES, FRANCES, matemáticas, prepáranse. Ordenes: Colegio Cervellón. Independencia 1737. 9-F

"CURSO DE VACACIONES".—"Instituto San Martín", San Martín 64. Teléfono inglés 213. Sistemas antiguo y concéntrico. Humanidades, preparatorias. Internado, medio pupilaje, externado. Unico curso de repetición con profesores del Estado en todos los años de humanidades. 10-F

PROFESORES: NECESITASE UNO de matemáticas y uno de historia. San Diego 114. 11-F

DIBUJO Y PINTURA CLASES desde 15 mensuales. Enseñanza seria. Rosario 960. F-7

INSTITUTO MERCANTIL, FUNdado en 1904. El primero en Chile en su género, según la estadística oficial. Contabilidad Comercial (Industrial, Bancaria, Agrícola Salitrera, Ferroviaria, Fiscal, Oro y Billetes, de Sociedades Mutuas, Colectivas, Comanditarias, Anónimas o Participación); Aritmética Comercial, Castellano, Redacción Mercantil. Francés. Inglés (Alemán, Italiano, Latín o Griego); Taquigrafía, Escritura a máquina. Legislación Civil. Comercial. Aduanera, Consular, Caligrafía. Geografía y Moral; enséñase por $ 35 y 20 mensuales, según curso, todos los ramos. Instituto Mercantil, Estado 239. Clases: 12 meses del año. 6-F

INGLES! PROFESOR LONDINENse con espléndidas referencias, enseña el idioma en tres meses. Clases particulares y colectivas. Preparación rápida para viajes a Inglaterra y Estados Unidos. Pronunciación perfecta. Londoner. Teatinos 535. Casilla 3621. F-6

ENGLISH AND SPANISH QUICKLY and thoroughly taught. Call or write Teatinos 535. Casilla 3621. F-6

EXAMENES DE INGLES, PREPARA profesor londinense, garantizando éxito. Teatinos 535. Casilla 3621. 6-F

BUSCAN OCUPACION

TECNICO MECANICO CON 18 años de práctica, se ofrece como jefe de talleres o montador de maquinarias. Excelentes certificados. Av. Mapocho 1846. 5265-F-6

JOVEN CASADO CON PRACTICA mostrador, trapos, anexos, ofrécese como empleado, buenos certificados de conducta, actividad, igualmente ofrézcome con conocimiento ventas, elaboración maderas, para ésta o fuera, hablo francés. — J. A., casilla 3603. F-6

CHAUFFEUR PARA FORD, PARTIcular o arriendo, se ofrece Tocornal No. 1857. 5506-F-6

CHOFER CON MUY BUENAS REcomendaciones se ofrece para aquí o fuera de Santiago. Dirigirse: M. A. S. Lista Correo N.o 7. 7-F

OFREZCOME CUIDADOR QUINTA, mayordomo fundo, entendido agricultura.— P. O. Correo. 6-F

SEÑORA JOVEN DE RESPETO DEsea ocuparse de vendedora o hacerse cargo de cualquier negocio, buenas recomendaciones. Correo Central. — E. Arancibia. 7-F

SEÑORITA INGLESA OFRECESE como nurse casa chilena o extranjera. "Nurse", casilla 81-D. F-7

OFRECEN OCUPACION

MOZO JARDINERO, NECESITO. Santo Domingo 3241. F-6

RUEDERO COMPETENTE, A TRAtos, necesito. General Velásquez número 24. F-6

MAESTRO HOJALATERO NECESIta Unión Americana 81. 5490-F-6

VENDEDORES ACTIVOS CON PEqueña garantía se necesitan para artículo muy fácil salida. Baquedano No. 717; de 8 a 10 P. M. 5513-F-6

NECESITAMOS UN BRONCERO muy competente que sepa soldar a oxígeno. Sociedad Fabril y Comercial de Providencia. Caupolicán 733, esquina Miguel Claro. 6-F

VENDEDOR DE SITIOS PRACTICO, necesito, buena comisión. Maestranza 549, de 8 a 9 A. M. F-6

MECANICO CON PRACTICA EN automóviles, bien recomendado, necesito. Garage Besa, Bellavista 420. F-6

MAESTRO RASPADOR, BIEN COMpetente, para curtiduría, y que conozca trabajo de mesa, se necesita para Valparaíso. Dirigirse: Bandera 547, de 8 a 11 y de 2 a 6. F-7

MOZO PARA REPARTIR EN TRIcicleta, se necesita. Estado 91, oficina 30. 6-F

JOVEN CASADO CON PRACTICA mostrador, trapos, anexos, ofrécese como empleado, buenos certificados de conducta, actividad, igualmente ofrézcome con conocimiento ventas, elaboración maderas, para ésta o fuera; hablo francés. 5707-F-6

RELOJERO COMPETENTE NECEcito. Compañía 1832. 5691-F-6

NECESITO CARRETELERO PARA reparto bodega. Arica 3802. Bodega Arca Noé. 6-F

MOZO QUE HAYA TRABAJADO en botica y conozca su trabajo, necesita la Botica Andrade. Plazuela Estación. 6-F

ALBAÑIL PARA REMIENDO, QUE sea bueno. A. Prat 101. F-6

JOVEN AYUDANTE DE OFICINA sepa escribir a máquina y tenga buena letra, se necesita Agustinas 1060. Oficina N.o 4. F-6

ELECTRICISTA COMPETENTE necesito. Coquimbo 140, por Vicuña Mackenna, de 2 a 4. 6-F

NECESITO CORTADOR CON BUEnos informes, fábrica de calzado. Irarrázaval 707. 7-F

SERVIDUMBRE, LA MEJOR DE Santiago. Pídala. Bandera 339. 6-F

ESCALERERO A TRATO, NECEsito. Merced N.o 304. 6-F

SE NECESITA UN MOZO DECENte [illegible] Merced 336. 6-F

PIANISTA DE CUALQUIER SEXO, para jira artística. Se dan buenas garantías, se necesita en Huemul 1017. 7-F

JOVEN 20 AÑOS, SOBRIO, DESEA ocupación, desenvuelto cualquiera actividad, buena letra, nociones Inglés, saldría fuera. "Eemece". Correo 7. F-6

FOTOGRAFO O AFICIONADO SE necesita para retratar muestrario.— Santiago, Rosas 922. 6-F

SE NECESITA UN BUEN MAESTRO jabonero. Nataniel 863. 8-F

OPERARIOS SASTRES Y NIÑAS necesita Aldunate 999. F-7

TAPICEROS OFICIALES NECESITA Tapicería Nataniel 80. 7-F

HERREROS CERRAJEROS Y aprendices, necesito. Bascuñán 34. 7-F

SE NECESITA UN HERRADURERO Av. de La Paz N.o 2. 6-F

CORREDORES ACTIVOS NECESItanse. Trabajo fácil. Huérfanos 1328, oficina 6. Presentarse hoy Domingo. F-6

VENDEDOR PARA ALGUNAS JOyas, muebles, accesorios automóviles, necesito. Gorbea 2524. 6-F

OFICIAL CARPINTERO ENERGIco, necesito. Toesca 2499. 6-F

NECESITO RUEDERO Y CAJERO. Esperanza 23. 6-F

NECESITO TALABARTEROS. CARmen 1670. 7-F

MATRIMONIO, COCINERA Y hortelano, necesito. Avenida Pedro Valdivia 231. F7

FARMACEUTICA TITULADA NEcesito. Tratar A. Prat 1702. F-6

SEÑORITA O VIUDA JOVEN CON experiencia comercial, se necesita con fianza o garantía efectiva, para manejar negocio fácil. Pormenores: a S. A. C., correo Central. 6-F

NECESITASE BUENAS CAMISEras en camisas de hombres y costureras para obra fina en ropa blanca de señora. Galería Alessandri N.o 29. 7-F

NECESITO VARIAS SEÑORITAS entiendan algo el abarrote. Tratar de 2 a 5 P. M. Morandé 364. 6-F

NECESITO AMA DE LECHE. HErrera 1312. F-6

SIRVIENTE DE MANO CON BUEna recomendación se necesita. Compañía 2817. F-6

SIRVIENTA JOVEN, CON RECOmendación, sin niños. Independencia 1781. 7-F

OFREZCOME TOCAR PIANO, BIOgrafo, bar. Cité Lacunza, casa número 23. 7-F

NECESITO AMA, CALLE DIEZ DE Julio N.o 362. 5695-F-9

EMPLEADA SOLA, DE REGULAR edad, con muy buenas recomendaciones para poco servicio, se necesita en San Bernardo. Barros Arana 728. 5693-F-6

FARMACEUTICA TITULADA, NEcesito.—Tratar: A. Prat 1702. 5675-F-8

MANICURA COMPETENTE NECEsita establecimiento de primer orden. Escribir a Correo casilla 1086. Santiago. 5708-F-7

EMPLEADAS PARA LA COCINA y para la mano se necesita con buenos informes. Compañía 2217. F-7

SIRVIENTA PARA LA MANO CON buenas referencias, se necesita. Huérfanos 2280. Buen sueldo. F-6

NIÑA AYUDAR QUEHACERES casa. Necesito. Campo de Marte 81. Casa F. F-7

EMPLEADA PARA LA MANO, regular edad, bien presentada; servicio dos personas. Cueto 538. F-7

AMA MEDIA LECHE, SE OFRECE. Santa Isabel 310, pasado Eucalipto. 8-F

NECESITO BUENAS COSTURERAS sastre. Nataniel 1949, casa N.o 11. 7-F

NIÑA ATENDER NIÑOS NECESIto. Serrano 433. 6-F

LAVANDERA Y MUCHACHO DE 15 años se necesita. Román Díaz 698. Providencia. 7-F

MUCHACHA NECESITO PARA AYUdar quehaceres de casa. Compañía 2822, casa número 3. 8-F

SE NECESITAN NIÑAS, TRABAJO fácil. Agustinas 1778. 6-F

COMPOSTURERA, COMPOSTUREro, vestoneras necesítase. V. Mackenna 1080. F-6

COCINERA Y UNA SIRVIENTA DE mano se necesita. Tratar Moneda 2701. F-7

COCINERA, SEPA SU OFICIO, NEcesito. Pago buen sueldo. Vellavista 695. 6-F

COCINERA SIN NIÑOS, CON RECOmendación, $ 40. Huérfanos 2460. 5692-F-6

COCINERA PARA EL CAMPO, CERca de Santiago, durante 3 meses, se necesita con recomendación. Tratar: Avenida Matta 23. 6-F

COCINERA Y SIRVIENTE MANO, necesito, Andrés Bello 649. 5627-F-8

NIÑA PARA LA COCINA, SE NEcesita en Cumming 679. 6-F

HOTELES Y PENSIONES

mesa $ 70 mensual. Santo Domingo 1150. F-15

PIEZA CON PENSION. PRECIO módico. Bandera 835. 5253-F-6

PENSION CON PIEZA DESDE $ 90 mensuales, recibo pasajeros de provincia, precios módicos. Delicias 2832. 10-F

ARRIENDASE PIEZA AMOBLADA con pensión en casa muy honorable. Prat 140. 5361-F-6

DEPARTAMENTO O PIEZA AMOblada, con pensión arriéndase en casa extranjera, muy central, Las Rosas 1120. 5512-F-6

PENSION, PIEZAS AMUEBLADAS, $ 90. Rosas 1066. F-6

PENSION MADRILEÑA, PIEZAS con pensión. Rosas 1022. 5600-7-F

EN CASA DE FAMILIA HONORAble, central, espaciosa, ofrece magníficas habitaciones amobladas, con muy buena pensión. Buen baño y mucho aseo. Moneda 840. 5608-6-F

ARRIENDASE PIEZA O DEPARTAmento con pensión, Santa Rosa 215. 5629-F-7

FAMILIA OFRECE PIEZA CALLE o departamento con pensión. Recoleta 237. F-6

OFRECESE COMIDA ESPECIAL, con sin dormitorio, lujosamente amoblado, semana o meses. Estado 51. 7-F

ARRIENDASE PIEZA CON PENsión. Casa familia. Santa Rosa 36. 5687-F-7

ARRIENDO PIEZA CON PENSION. Santa Rosa 34. 5689-F-7

ELEGANTE DEPARTAMENTO amoblado, con pensión, especial para matrimonio, arriendo. Teatinos 337. 5672-F-7

LA PENSION DE ZAÑARTU 1095, esquina Bandera, es la única en su género. Antonio Fernández. F-6

$ 50 PENSION DOMICILIO, $ 60 de mesa, $ 160 pieza calle con pensión dos personas. E. Ramírez 1257. 7-F

HOTEL ITALIA CALERA, NECEsita maestro o maestra competente cocina italiana, con buena recomendación. Se paga buen sueldo. 9-F

ARRIENDASE PIEZA BALCON calle con pensión. Recoleta No 756. F-8

SE ARRIENDA PIEZAS CON PENsión. San Antonio 281. F-10

90 CON BUENA PENSION, LINDO salón tres balcones calle. Huemul 460, esquina Cóndor. F-6

ARRIENDO COMODA Y ELEGANte casa altos, todo servicio. Matta 143. F-8

ARRIENDO GRAN LOCAL PARA cocheras o garage, caballerizas. Maestranza 1519. F-8

230 ARRIENDO CASA ASEADA, siete piezas, patios, gas, electricidad. Angamos 281, tres cuadras Alameda, entre Lira Maestranza. F-7

COCINERA SIN NIÑO, COMPEtente, recomendada, necesita matrimonio solo. Sotomayor 208. F-6

ARRIENDASE CASA CENTRAL, aseada, para poca familia. Nataniel 152. Tratar: Castro 357. F-6

NIÑA JOVEN AYUDAR AL SERvicio con recomendaciones, se necesita o muchacho. Castro 357. F-6

PENSION SOTOMAYOR 148, REcibe pensionistas 110 pesos. Arrienda departamentos piezas a la calle, baratas.

CASA FAMILIA ARRIENDA PIEZA amoblada con o sin pensión. Vergara 425. F-7

MUY CENTRAL ARRIENDASE buenas piezas amobladas con pensión. Rosas 1355. F-7

FAMILIA HONORABLE ARRIENda 2 piezas, con pensión. Gorbea 2506. 6-F

MUEBLES

AMUEBLADOS SALON, COMEDOR, dormitorio, escritorio, autopiano, máquinas, cuadros, plaquees, escopeta, revólver, vendo ocasión. Purísima 247. F-7

COMISION $ 100 PAGO POR VENta juego dormitorio Lingue, comprado hoy, por viaje urgente. Casilla 2923. 6-F

COMPRO MENAJE CASA, PIANO, alfombrados, muebles modernos o antiguos; pago contado. Casilla 3056. F-6

MUEBLES DE COMEDOR SILLAS, mesa, cocina gas, cocina económica, vendo. Catedral 2380. 6-F

MATERIAL DE CONSTRUCCION

SE VENDE ADOBES Y ADOBILLOS más baratos que en otra parte. Sama 1960. F-6

ADOBES PRIMERA, NUEVOS, NOventa pesos mil, realízanse ocasión. Dieciocho 760. F-6

SE VENDEN ADOBES Y TIERRA para polvillo. Bulnes esquina Santo Domingo. F-8

MAQUINARIAS

MAQUINA DE ESCRIBIR, ADLER, se compra. Casilla 2352. 6-Feb.

TAQUIMETROS FRONGETON Y Simons, en cualquier estado, piezas sueltas, compro. Bilbao 67, de 9 a 11. 7-F

IMPRENTAS: PRENSAS IMPRIMIR, cortadora, perforadoras, cartoneras, folladoras, cortantes, rayadoras, rodón, galeras, componedores, viñetas, fletes, lingotes, imposiciones, tipos adornos, común, vendo. San Pablo 1398. Atiendo pedidos de provincias. Casilla 2839. 6-F

TRACTOR CASE 15-27, SOLO ARO 30 cuadras; vendo por sobrante. Casilla 2587. F-8

LOCOMOVIL INGLES DIEZ CABAllos, dos cilindros, tengo orden vender en $ 6,500. Preisler, Huérfanos 2448. F-8

HARNEADORAS NUEVAS Y USAdas, varios tipos, vende Preisler. Huérfanos 2448. F-8

DIENTES Y ESLABONES PARA trilladoras, vende Preisler. Huérfanos 2448. F-8

MOTOR CHICO ELECTRICO 3/4 caballo. Torno chico mecánico. Brasil 860. 6-F

VENDO MAQUINITA IMPRIMIR Y de cortar. Av. Irarrázaval 3465, Ñuñoa. 7-F

MOTOR MARINO 45 CABALLOS efectivos, con bomba acoplada triple 6", poco uso, ofrece Chacabuco 63. F-6

¡OJO! SE VENDE CALDERA A VApor de ocho a diez caballos. Tratar Delicias 2867. 13-F

MOLINO PARA SAL FINA, CAPAcidad 6,000 kg. diarios, necesita Casilla 1611. 8-F

ENGRANAJE 1 METRO DIAMETRO necesita, Castro 70. 9-F

MAQUINA COSER SACOS CADENEta doble, vende ocasión San Diego 276.

MAQUINA COSER PAJA SOMBREro, vende ocasión San Diego 276.

MAQUINA COSER ZIG-ZAG PARA aparado, ocasión, San Diego 276.

PROFESIONES E INDUSTRIAS

ZURCIDOS INVISIBLES, NOTABLE zurcidor japonés. Especialista único. Especialidad en viraduras, composturas y transformaciones. Son perfectas, no se conocen. San Diego 228. Teléfono inglés 3046. Casilla 2504. Atiende a domicilio. M-2

GRAN TALLER DE VACIAR CUchillas de imprenta, de calzado, cepilladoras y cartoneras. Especialidad en navajas tijeras de sastre, de costura y peluquero, crucetas y rejillas para moler carne, instrumentos de cirugía, etc. Ordenes por teléfono y será inmediatamente atendido. San Diego 1148. Teléfono Inglés 23, Matadero.

ZURCIDOS INVISIBLES, ESPEcialidad, virar trajes caballeros. Transformaciones, Cóndor 1158.

DENTISTA, ALAMEDA 383, PLANchas perfectas desde treinta pesos. Puentes, tapaduras módicos precios. Rápidos trabajos. 20-Feb.

$ 50 HECHURAS DE TRAJES, elegante confección. Sastrería: Agustinas 1443. 4018-F-6

ZURCIDOS INVISIBLES, VIRO ternos, sobretodos Sastrería La Perla. Se trasladó Nueva York 86, esquina Moneda y Ahumada. 5368-F-6

BLANCA MAGNETTI A., MATROna. Enfermera, masajista. Traslado a Avenida Matta 1465. 5689-11-F

SOLDADURA AL OXIGENO. SOLdanse toda clase piezas máquinas quebradas. Especialidad soldadura aluminio. Durret. Avenida Matta 905, frente Chiloé. F-8

NUEVA CLINICA DENTAL.— DElicias 830. Dentista titulado, trabajos serios y rápidos. La falta de una clínica dental de esta naturaleza se hacía sentir en Santiago, pues, aparte de la Escuela Dental, no había otra que prestase sus servicios a precios bajos. En su sección especial cobra los siguientes precios: tapaduras desde dos pesos, planchas desde diez pesos; coronas oro desde 15 pesos; puentes desde 20 pesos, etc. F-6

HAGO CONSTRUCCIONES, REPARAciones, edificios; planos, presupuestos económicos. Alonso Ovalle 1249. 6-F

CONFECCIONASE ROPA BLANCA y de color para señoras. Precios módicos. Arturo Prat 1737. F-7

PIANOS, AUTOPIANOS, AFINO, compongo, iguales condiciones fábricas europeas. Gálvez 144. Honorio Mesías. 7-6

MEDICINA

CURACION COMPLETA DEL REUma por el Uromil. Botica del Indio.

TRATAMIENTO KUHNE, CURA radicalmente, sin medicamentos, origen enfermedades. Villagra 84, Ñuños. Plaza Municipal. 11-F

NERVIOSOS, NEURASTENICOS, cansancio cerebral, impotencia, insomnios, su gran remedio: Cerebrol, llegó Daube y Boticas. 6-F

OBJETOS PERDIDOS

HABIENDOSE EXTRAVIADO EL certificado N.o 2702 por un bono de $ 1,000, Caja 7 ojo, se previene que queda sin ningún valor por haberse dado el aviso correspondiente. F-6

EN SANTO DOMINGO 4350, SE DArá gratificación a la persona que dé noticias de un perro Fox-Terrier, blanco con manchas negras, obedece al nombre de Paco. F-6

OPORTUNIDADES PARA FAMILIAS

PIANO DE ESTUDIO EN BUEN estado, vendo. Santo Domingo 1923. 6-F

PIANO DE OCASION, EN PERFECto buen estado, vendo. Rancagua 183. 6-F

THE JERSEY, FABRICA TEJIDOS. San Diego 156 cerca Alameda. 6-Feb.

THE JERSEY, SUCURSAL 21 DE Mayo 607 lado Santo Domingo. 6-Feb.

THE JERSEY, SUCURSALES POR temporada Verano, Constitución y Pichilemu. 6-Feb.

HE JERSEY, REALIZA PALETOES ana $ 30, chombas hilo 20. 6-Feb.

THE JERSEY, REALIZA CHOMBAS seda $ 60, paletoes seda $ 35. 6-Feb.

THE JERSEY, LANA TEJER A PAlillo $ 2.40 madejón, partida $ 1.50 madeja. 6-Feb.

THE JERSEY, REALIZA PALETOES hilo y lana, refajos, ternitos, vestiditos, chales. 6-Feb.

THE JERSEY, POR BAJA MATErial realiza algunos artículos mitad de precio. 6-Feb.

THE JERSEY, ANTES DE HACER sus compras visite estas casas. San Diego 156, 21 de Mayo 607. 5521-F-6

VENDO MAQUINA LAVAR ROPA, dos baños chicos, un catre para niño. Compañía 2539. 6-Feb.

BAJARON LOS PRECIOS; FABRIca ropa blanca camisas, delantales, enaguas, calzones, blusas. Monjitas 865. 6-Feb.

BLUSAS INMENSO SURTIDO, desde 5.00, velo, gasa popelina, organdí, todas con una rebaja del 20 o|o. Fábrica: Monjitas 865. 6-Feb.

AJUARES BAUTIZO DESDE 10.00 hasta $ 120. Ropita para guaguitas, todo lo necesario. Monjitas 865. 6-Feb.

DELANTALES DESDE 2.60; CAMIsas 3.80; calzones 3.50; enaguas, 5.60; camisas noche, 7.50; hacemos 8 o|o descuento, desde 6 prendas. Monjitas 865. 6-Feb.

SABANAS DESDE 9.00; FUNDAS, 2.40; almohadones, 3.00; frazadas, 9.50. Visítenos. Monjitas 865. 6-Feb.

DELANTALES, PANTALON NIÑOS 5.50; camisas, 2.50; calzoncillos, 2.50; guardapolvos, 8.50; delantales, 3.50. Hacemos descuentos. Monjitas 865. Nota: nuestra casa abre todo el día Sábado. 5669-F-6

REGALO PIELES NEGRAS, $ 30; estolas colores, $ 10. Nataniel 761. F-6

MAQUINAS DE COSER COMPRO, cambio, vendo, facilidades pago. Cochrane 442. 7-F

SERRANO 322, CASA 3, CALADOS a 20 cts. metro. 8-F

VENDO PIANO Y PHONOLA CON 60 piezas. Carmen 924.

MUEBLES, SILLAS, CATRES, VENde pagadera mensual, indique domicilio.— C. S., casilla 3862. 6-F

PROPUESTAS

MINISTERIO DE GUERRA.—PROpuestas.—Se piden propuesta públicas para la provisión de los siguientes artículos para el servicio del Ejército: 19,000 pares de alpargatas; 114,000 pares de calcetines; 9,500 tirantes; 9,500 escobillas de ropa; 9,500 escobillas de calzado; 9,500 carretillas de hilo blanco; 9,500 carretillas de hilo plomo; 38,000 panes de jabón; 10,000 servilletas; 19,000 toallas; 9,500 paquetes de agujas; 19,000 cajas pomada para calzado de 250 gramos cada una. Las propuestas se abrirán ante el Jefe del Departamento Administrativo, el día 14 de Febrero próximo, a las 3 P. M. Bases y demás antecedentes pueden consultarse, diariamente, en la Oficina General de Vestuario y Equipo del Ejército, Santo Domingo 3317.—El Jefe del Departamento Administrativo. F-14

EMPRESA DE AGUA POTABLE de Santiago.— Queda fijado en 8 de Febrero próximo la apertura de las propuestas para el arrendamiento, para talaje, de los potreros vecinos al estero San Nicolás, avisado equivocadamente para el 4 de Marzo. F-6

PROPUESTAS PUBLICAS. — OFIcina de utensilios de escritorio. — Se piden propuestas públicas, que se abrirán el 15 de Marzo próximo, a las 3 P. M., en el local de la Oficina (Quinta Normal, al lado del Pabellón París), para la adquisición de diversos artículos de escritorio, que se enumeran en el aviso publicado en el "Diario Oficial". Bases y antecedentes en la Oficina de Utensilios de Escritorio. 5271-F-6

PROPUESTAS PUBLICAS.—LA DIrección de la Escuela de Sub-Oficiales solicita propuestas públicas para la provisión de pan, durante el año 1921. Estas serán abiertas en la Comandancia de la Escuela el Martes 8 del presente a las 10 horas.—La Dirección. 5507-F-6

MINISTERIO DE GUERRA.—PROpuestas.—Amplíase hasta el 15 de Febrero (3 P. M.) el plazo fijado para la apertura de las propuestas para la provisión de vestuario para la tropas del Ejército que debía verificarse en las oficinas del Jefe del Departamento Administrativo el día 31 de Enero del presente año. Se piden propuestas para la provisión de las siguientes prendas de vestuario para el Ejército: Blusas de paño, pantalones rectos de paño, pantalones de montar de paño, pantalones de montar borlón, capotes de infantería, capotes de armas montadas, gorras de paño con vicera, gorras de paño sueltas, blusas de loneta, pantalones de loneta, gorras de loneta con vicera, camisas, calzoncillos, corbatines, bolsas roperas, fundas de colchón, fundas de almohadas, banderas nacionales. Bases y demás antecedentes pueden consultarse en la Oficina General de Vestuario y Equipo del Ejército, Santo Domingo N.o 3317.—El Jefe del Departamento Administrativo. F-15

MINISTERIO DE GUERRA.—SE PIden propuestas públicas para el suministro durante el presente año de víveres frescos y secos para la guarnición de Antofagasta, haciéndose extensivas para las tropas que en lo sucesivo guarnezcan las ciudades de Calama, Taltal, Tocopilla y Mejillones. Dichas propuestas se abrirán el día 21 del actual a las 3 P. M., en la Oficina del Jefe del Departamento Administrativo. Bases y antecedentes en el mismo Departamento. —El Jefe del Departamento Administrativo. F-21

PRESTAMOS DE DINERO

SEÑORA O SEÑORITA INDEPENdiente, que disponga de $ 1,000 en efectivo, para negociación rápida formal; obtendrá excelente interés y participación de utilidades. Escribir hoy: "Extranjero", Casilla 1554, Santiago. F-6

PROPIEDADES

SE VENDE CASA, SANTA FILOmena 221. Tratar: en la misma. 6-F

PERMUTO GRUPO CASA CALLE Argomedo. Valor 130,000. Acepto propiedades valor hasta 50,000, resto dinero. Bandera 139. F-6

PERMUTO EXTENSA Y PRODUCtiva quinta saneada, valor 70,000, por propiedad de renta; doy 35,000 en dinero al contado y reconozco deuda bancaria. Oficina Navarrete. Bandera 139. 6-F

PERMUTO ESPLENDIDO GRUPO propiedades calle Serrano, esquina, deben 32,000 Banco Hipotecario. Precio 140,000; produce 14,000 anuales. Oficina Navarrete. Bandera 139.

PERMUTO FUNDO LEÑERO, CERca estación, valor 200,000, por propiedad de renta. Oficina Navarrete, Bandera 139. 6-F

PERMUTO EXTENSA PROPIEDAD edificios viejos, gran frente, valor 220,000, por propiedad menor valor y edificio. Oficina Navarrete, Bandera 139. 6-F

PERMUTO SITIO CALLE NATAniel, $ 40 metro, por propiedad renta; doy 20,000 o 30,000 en dinero. Oficina Navarrete, Bandera 139.

PERMUTO GRUPO CASAS RENTA Y residencia Catedral, esquina. Precio 250,000, deuda 60,000 Caja. Oficina Navarrete, Bandera 139. 6-F

PERMUTO EXTENSO SITIO DIEZ de Julio, 23 por 116 metros, 90,000, por propiedad de renta. Oficina Navarrete. Bandera 139. 6-F

$ 40,000 VENDO CASA HABITAción, un piso. Compañía, Oficina Navarrete, Bandera 139. 6-F

$ 42,000 VENDO CASA VIEJA, UN piso. Unión Americana. Oficina Navarrete. Bandera 139. 6-F

$ 18,000 VENDO CASA DOS PISOS. San Joaquín. Oficina Navarrete, Bandera 139. 6-F

$ 22,000 VENDO CASA ANTIGUA, un piso. Molina. Oficina Navarrete, Bandera 139. 6-F

$ 24,000 VENDO CASA RENTA UN piso, Urriola. Oficina Navarrete. Bandera 139. 6-F

$ 45,000 VENDO CASA HABITACION un piso, Avenida Matta. Oficina Navarrete, Bandera 139. 6-F

$ 35,000 VENDO CASA HABITAción, un piso, Almirante Barroso. — Oficina Navarrete, Bandera 139. 6-F

$ 24,000 VENDO DOS CASAS BAjos, Aldunate. Oficina Navarrete.— Bandera 139. 6-F

$ 24,000 VENDO CASA BAJOS, Eleuterio Ramírez. Oficina Navarrete, Bandera 139. 6-F

$ 75,000 VENDO CASA DOS PISOS, Amunátegui. Oficina Navarrete, Bandera 139. 6-F

$ 40,000 VENDO CASA ANTIGUA, un piso, San Francisco. Oficina Navarrete, Bandera 139. 6-F

$ 400,000 VENDO CASA ANTIGUA, dos pisos, Alameda. Oficina Navarrete. Bandera 139. F-6

$ 200,000 VENDO ELEGANTE CAsa dos pisos. Agustinas, Oficina Navarrete. Bandera 139. 6-F

$ 70,000 VENDO CASA UN PISO. Santa Rosa. Oficina Navarrete. Bandera 139. 6-F

$ 60,000 VENDO CASA DE RENTA, dos pisos, Echaurren. Oficina Navarrete. Bandera 139. 6-F

$ 80,000 VENDO 2 CASAS UN PISO, Huérfanos. Oficina Navarrete. Bandera 139. 6-F

$ 13,000 VENDO CASA UN PISO, San Luis. Oficina Navarrete. Bandera 139. 6-F

$ 27,000 VENDO CASA UN PISO, Pedro de Valdivia. Oficina Navarrete. Bandera 139. 6-F

$ 22,000 C U. VENDO TRES CASAS bajos. Avenida Francia. Oficina Navarrete, Bandera 139. 6-F

$ 35,000 VENDO DOS CASAS DE renta, un piso, Freire esq. Diez de Julio. Oficina Navarrete. Bandera 139. 6-F

$ 35,000 VENDO DOS CASAS DE renta, un piso. Balmaceda. Oficina Navarrete, Bandera 139. 6-F

$ 75,000 VENDO CASA ANTIGUA, un piso. Rosas. Oficina Navarrete. Bandera 139. 6-F

$ 30,000 VENDO CASA UN PISO, Santa Filomena. Oficina Navarrete. Bandera 139. 6-F

$ 25,000 VENDO CASA UN PISO. Root. Oficina Navarrete, Bandera 139. 6-F

$ 65,000 VENDO ELEGANTE CHAlet dos pisos. Providencia. Oficina Navarrete, Bandera 139. 6-F

$ 65,000 VENDO ELEGANTE CHAlet. Román Díaz. Oficina Navarrete. Bandera 139. 6-F

$ 80,000 VENDO PROPIEDAD DE lujo. Manuel Montt. Oficina Navarrete, Bandera 139. 6-F

$ 35,000 VENDO CASA UN PISO, Ñuñoa. Oficina Navarrete. Bandera 139. 6-F

$ 45,000 VENDO CASA Herrera. Oficina 139.

$ 18,000 VENDO CASA Tarapacá. Oficina ra 139.

$ 27,000 VENDO CASA Granado. Oficina ra 139.

$ 80,000 VENDO CHALET sos, Avenida Manuel Navarrete, Bandera 139.

$ 35,000 VENDO CASA Avenida Antonio Varas. varrete. Bandera 139.

$ 45,000 VENDO GRUPO de renta, un piso. varrete. Bandera 139.

SIN AGENTES, COMPRO CASA rrio San Cristóbal, contado.—P. L. Casilla

VENDESE ESPLENDIDA CASA gocio, calle Esmeralda. Verse: Botica Cóndor.

CASA-QUINTA VENDO, San Pablo abajo.

$ 45,000, VENDO CASA cuadra Alameda; arboleda. Tratar: Prat

POR AUSENTARME, VENDO rato, quinta plantada, Edificada, toda comodidad, te 769.

SE VENDEN MEJORAS para renta muy buena, Interesados, dirigirse

EMPLEADOS FERROCARRIL Ganga: Regalo gran propiedad duce el 14 por ciento. 1055.

39,500 REGALO CITE produce $ 480 mensuales des. Echeverría 1026.

DE OCASION VENDO quinta calle de los Padres tar: Lucio Cuadra 241.

SAN BERNARDO, BARRAna 32, vendo o arriendo chalet nuevo, siete piezas, excusado. Patente, Compañía 1065. Oficina

$ 5,500 VENDO CASITA piezas frente cal y ladrillo cia 910. Tratar Juárez

CASA 20,000 COMPRASE tes, en calles que lleguen ta San Pablo, o las Matta. Sazie 2588.

SE VENDE O PERMUTA cuadras de terreno en esquina Ñuble a Franklin poniente, carros eléctricos yecto, terrenos apropiados ficar propiedades de renta cer fábricas o industrias siten extensión, y a un rrocarril de Circunvalación y del Villar. Bandera Correo 1290.

SE VENDE GRAN PROPIEDAD renta que consta de chalet con veinte departamentos pisos, dos patios y huerta, dos dos casas de renta quintas; mide en total cuadrados, en calle Carmen Coquimbo. En esta propiedad den edificarse extensos lida a calles Lira y Tocornal do producir más de un y del Villar, Bandera Correo 1290.

VENDO CASA CALLE Datos: Maestranza 891,

VENDO CASA, AVENIDA dor 1747, esquina Bandera 34, oficina Carvajal

VENDO CASA, R. SAN 714. Tratar: San Isidro

3 CASAS COMPRO, HA y renta, centrales, dos una hasta 200,000 pesos Sin agentes. Casilla 582

VENDO CHALET POCA salón, comedor, tres cuarto baño y demás subterráneos; jardín, les frutales en el barrio de Santiago, Providencia cepción 76, no tiene de 1 a 5 P. M. Gas, luz

$ 25,000 VENDO O PERMUTO crita, dos cuadras extensión totalmente cerrada, árboles frutales en producción 300 metros parrones, res, bastante agua, tierra Al contado sólo $ 15,000 chas facilidades pago. Alfonso 1513, altos.

REMATES

MUNICIPALIDAD DE MAIPU El Sábado 12 del presente rán rematados en el chunco, ubicado en la res esquina de Chorrillos yes y un novillo detenidos Policía de Maipú, por decreto municipal de fecha Abril de 1920, y cuyos se negaron a dar el nombre dueños. Los animales vista del público todos la Comandancia de Policía pú.—El secretario.

VERANEO

EN VALPARAISO, A DOS Cuadras muelle Prat, se arriendan modas piezas amobladas con pensión por temporada por días estadía escuadra permanente. Casa de familia rable sin pensionistas. Valparaíso, San Agustín N.o

EN PAPUDO, CASITA AMoblada, $ 600, resto temporada. Brito Gaete.

AMOBLADA ARRIENDASE verano espléndida casa en cha, Cintura 36. Canon sual. Tranvías a la puerta

VERANEANTES: SI QUERÉIS sar buen verano, id a Llolleo tel Central, de Casimiro donde comeréis bien y barato co precio. Atendido por sus tarios. Escribir: Casilla 27.

EN CONSTITUCION ARRIendo casa-quinta, amoblada, co. Tratar: Delicias 3741,

JUDICIALES

SEGUN ESCRITURA DE ro, ante Notario comprado a don Bartolomé el activo y pasivo de La Isleña. Febrero 6 fael Payera.

BOMBAS

4.mo COMPAGNIE DE POMPES —Pompe France.— seil d'administration vrier 1921 à 9 heures —Le Secrétaire.

4.mo COMPAGNIE DE POMPES —(Pompe France). tere. Section, 9 heures Quartier. Jodanti.